

Allegato B) al decreto n. 53 del 2 maggio 2023

RELAZIONE SULL'ATTIVITA' SVOLTA ANNO 2022
(L.R. 60/1999, art 15, comma 7)

Sommario

Premessa	3
1. PAGAMENTI	3
1.1. Funzione di Organismo pagatore dei fondi FEAGA e FEASR (art. 2, comma 1, L.R. 60/99)	3
1.2 Funzioni di Organismo Intermedio per la gestione di fondi comunitari, nazionali e regionali nei settori extraagricoli	12
1.3 Gestione fondi regionali del settore agricolo (art. 2, comma 2, lettera b) L.R. 60/99)	16
1.4 Attività di controllo e pagamento - riepilogo	17
2. GESTIONE ANAGRAFE E SEMPLIFICAZIONE AMMINISTRATIVA DEI PROCEDIMENTI.....	18
2.1 Gestione dei Sistemi ed infrastrutture informatiche	18
2.2 Gestione delle utenze dei portali on line di ARTEA	18
2.3 Sincronizzazione delle basi di dati di ARTEA e dell'organismo di coordinamento nazionale.....	19
2.4 Gestione e sviluppo del sistema informativo	19
2.5 Procedure dichiarative obbligatorie e attività amministrativa	20
2.6 Verifiche Comunitarie	21
3. STRUTTURA ORGANIZZATIVA E GESTIONE DEL PERSONALE	23
4. CONCLUSIONI	26

Premessa

Il bilancio chiuso al 31/12/2022 si riferisce al ventiduesimo dell'Agenzia e al ventunesimo in qualità di Organismo Pagatore per il finanziamento della Politica Agricola Comunitaria (PAC) dei fondi FEAGA e FEASR. E' inoltre il tredicesimo in qualità di Organismo Intermedio (a partire dal 2009), ai sensi dell'art. 2 comma 2 lett. c) della L.R. 60/99, per il controllo e il pagamento dei fondi comunitari e nazionali, PAR-FSC e FEAMP, oltre ai contributi relativi a programmi regionali e comunitari sulla base di strumenti di programmazione regionale.

Di seguito le attività svolte da ARTEA articolate sulla base delle funzioni definite dalla legge regionale istitutiva: **L.R. 19 novembre 1999, n. 60 e s.m.i.**

1. PAGAMENTI

1.1. Funzione di Organismo pagatore dei fondi FEAGA e FEASR (art. 2, comma 1, L.R. 60/99)

La funzione di Organismo Pagatore della Politica Agricola Comune (PAC, programmazione 2014-2022, così ridefinita in conseguenza del Regolamento (UE) 2020/2220 che ha prorogato di due anni, fino al 31 dicembre 2022, il termine inizialmente previsto che era il 31 dicembre 2020) è stata normata, per il 2022, principalmente dal Regolamento (UE) n. 1306/2013 sul finanziamento, sulla gestione e sul monitoraggio della politica agricola comune e dal relativo regolamento di attuazione (Reg. (UE) n. 908/2014).

I pagamenti relativi ai fondi FEAGA e FEASR rientrano nelle funzioni di Organismo Pagatore di ARTEA. Essi sono soggetti a controlli sistematici, nonché a verifiche ed audit periodici da parte dei Servizi della Commissione e della Corte dei Conti Europea. I conti annuali dell'Organismo Pagatore sono oggetto di **Certificazione annuale** da parte di un soggetto terzo, ai sensi del Reg. (UE) n. 908/14. La Società di Certificazione "PricewaterhouseCoopers spa" è stata incaricata, dal Ministero dell'Agricoltura, della sovranità alimentare e delle foreste di svolgere l'attività di revisione nelle annualità 2022-2023 per tutti gli Organismi Pagatori italiani.

Nella Relazione di Certificazione dei conti consegnata in data 14/02/2023 la Società ha riconosciuto la completezza, accuratezza e veridicità dei conti trasmessi alla Commissione per l'esercizio finanziario 2022, e che le procedure di controllo interno adottate da ARTEA hanno funzionato in modo soddisfacente. La valutazione si è basata sulle risultanze delle verifiche sul rispetto dei criteri per il riconoscimento degli Organismi Pagatori e registra un'operatività efficiente e rispettosa dei criteri e dei regolamenti comunitari. La scala di valori utilizzata dal Certificatore per le proprie valutazioni è la seguente:

1	Non funziona
2	Funziona parzialmente
3	Funziona
4	Funziona bene

ARTEA ha conseguito la valutazione complessiva di "Funziona" in tutti e tre gli ambiti valutati:

- Sistema di controllo interno e della conformità con i criteri per il riconoscimento
- Obiettivo di revisione 1- Revisione dei conti annuali
- Obiettivo di revisione 2 - Legalità e regolarità delle spese

In particolare, si rileva stabilità e, in taluni casi, il miglioramento nei punteggi conseguiti per i singoli aspetti analizzati rispetto all'anno precedente, sia in ambito SIGC che in ambito non-SIGC (in entrambi i casi, sia per il FEAGA che per il FEASR).

Nelle due tabelle che seguono, tali valutazioni vengono espone in maggiore dettaglio.

**Universo SIGC (FEAGA e FEASR):
valutazioni per ambito**

Elementi di valutazione		Valutazione prevalente (o valore medio)			Variazione (2021 rispetto a 2020)	Variazione (2022 rispetto a 2021)
		2020	2021	2022		
Ambiente in- terno	Struttura organizzativa	3	3	3	0	0
	Risorse umane	3	3	3	0	0
	Delega	2,5	2,5	3	0	0,5
Attività di controllo		2,5	2,5	3	0	0,5
Informazione e comunicazione	Comunicazione	3	4	4	1	0
	Sic. dei sist. d'inf.	4	4	4	0	0
Monitoraggio	Monit. Continuo	3	3	3	0	0
	Controllo interno	3	3	3	0	0

**Universo non-SIGC (FEAGA e
FEASR):
valutazioni per ambito**

Elementi di valutazione		Valutazione prevalente (o valore medio)			Variazione (2021 rispetto a 2020)	Variazione (2022 rispetto a 2021)
		2020	2021	2022		
Ambiente in- terno	Struttura organizzativa	3	3	3	0	0
	Risorse umane	3	3	3	0	0
	Delega	3	3	3	0	0
Attività di controllo		3	3	3	0	0
Informazione e comunicazione	Comunicazione	3	4	4	1	0
	Sic. dei sist. d'inf.	4	4	4	0	0
Monitoraggio	Monit. Continuo	3	3	3	0	0
	Controllo interno	3	3	4	0	1

1.2. Fondo Europeo Agricolo di Garanzia (FEAGA)

Le misure finanziate da questo fondo sono rappresentate dagli aiuti diretti agli agricoltori (DOMANDA UNICA), che rappresentano complessivamente per ARTEA l'attività più rilevante in termini di importi finanziari gestiti, e da quelle relative alle misure di mercato:

OCM vigneti, ortofrutta, miele e altri interventi di mercato. Gli importi erogati per le misure finanziate dal FEAGA sono evidenziati nella tabella seguente.

Tabella 1.1.1.A. Importi erogati (uscite al netto delle entrate, in €), per esercizio finanziario (1), su azioni finanziate dal FEAGA nel periodo 2019-2022.

	2019	2020	2021	2022
Aiuti diretti				
Regime di pagamento di base	91.652.010,64	91.404.317,07	89.848.205,70	89.368.429,73
Inverdimento	48.266.393,98	48.035.096,23	47.266.619,97	46.951.367,84
Pagamento per i giovani agricoltori	2.650.927,61	2.373.162,65	2.077.870,46	2.244.803,81
Regime per i piccoli agricoltori	2.712.130,53	2.034.453,53	1.832.837,23	1.496.056,67
Sostegno accoppiato	15.325.614,78	15.689.873,86	16.382.058,13	15.629.844,72
RPU e regimi complementari (fino 2014)	11.066,86	-2.068,06		
Recuperi vari e condizionalità	-2.360.814,32	-2.103.494,51	-1.103.657,53	-1.988.819,37
Rimborso disciplina finanziaria (e altri rimborsi)	1.657.582,34	1.702.823,83	1.919.569,36	2.841.731,35
Totale Domanda Unica	159.914.912,42	159.134.164,60	158.223.503,32	156.543.414,75
OCM				
Aiuto particolare all'apicoltura	218.060,37	235.617,22	241.184,45	285.154,83
Ammassi		125.067,90		
Latte alle scuole e riduzione della produzione lattiera		36.316,40		
Programmi Operativi, Ritiri	2.406.609,60	2.176.611,62	1.920.688,96	2.049.516,35
Ristrutturazione Vigneti, Investimenti, Assicurazioni	16.956.339,82	18.359.984,42	16.797.300,59	19.544.518,98
Totale OCM	19.581.009,79	20.933.597,56	18.959.174,00	21.879.190,16
Altri pagamenti				
Vari regimi annualità precedenti	60.728,14	41.147,51	4.534,80	6.106,42
Aiuto eccezionale di adattamento (2)				884.528,72
TOTALE FEAGA	179.556.650,35	180.108.909,67	177.187.212,12	179.313.240,05

Fonte: elaborazioni su dati trasmessi ai sensi dell'articolo 31 del regolamento (UE) n. 908/2014.

(1) L'esercizio finanziario riferito all'anno N inizia il 16/10 dell'anno N-1 e termina il 15/10 dell'anno N.

(2) L'aiuto eccezionale di adattamento per i danni indiretti subiti dalla zootecnia in conseguenza del conflitto Russia-Ucraina viene erogato a valere su fondi nazionali ai percettori di premi accoppiati zootecnici, come previsto dal Regolamento 2022/467. Viene compreso tra i fondi FEAGA per comodità di esposizione e solo nell'ambito della presente tabella.

Tabella 1.1.1.B. Numero dei beneficiari, per esercizio finanziario (1), su azioni finanziate dal FEAGA nel periodo 2019-2022.

	2019	2020	2021	2022
Aiuti diretti				
Regime di pagamento di base	25.963	26.365	26.191	26.320
Inverdimento	25.958	26.363	26.188	26.330
Pagamento per i giovani agricoltori	2.171	2.420	2.549	1.661
Regime per i piccoli agricoltori	4.337	3.224	2.811	2.371
Sostegno accoppiato	11.889	11.728	12.109	11.872
RPU e regimi complementari (fino 2014)	1	4		
Recuperi vari e condizionalità	1.550	1.187	875	1.448
Rimborso disciplina finanziaria (e altri rimborsi)	10.609	10.809	11.028	11.413
OCM				
Aiuto particolare all'apicoltura	32	42	45	43
Ammassi		1		
Latte alle scuole e riduzione della produzione lattiera		2		
Programmi Operativi, Ritiri	4	4	4	4
Ristrutturazione Vigneti, Investimenti, Assicurazioni	588	658	485	1.018
Altri pagamenti				
Vari regimi annualità precedenti	5	4	2	2
Aiuto eccezionale di adattamento (1)				
TOTALE FEAGA (2)	29.929	29.937	29.165	28.878

Fonte: elaborazioni su dati trasmessi ai sensi dell'articolo 31 del regolamento (UE) n. 908/2014.

(1) L'esercizio finanziario riferito all'anno N inizia il 16/10 dell'anno N-1 e termina il 15/10 dell'anno N.

(2) Il totale non coincide, salvo casi particolari, con la somma dei valori presenti nella colonna.

Aiuti diretti agli agricoltori

Nel corso dell'annualità finanziaria 2022 (dal 16/10/2021 al 15/10/2022), sono stati erogati complessivamente circa 156,5 milioni di euro nell'ambito della Domanda Unica, secondo quanto previsto dal regolamento (UE) n. 1307/2013 del Parlamento Europeo e del Consiglio del 17 dicembre 2013 *recante norme sui pagamenti diretti agli agricoltori nell'ambito dei regimi di sostegno previsti dalla politica agricola comune*. I suddetti finanziamenti hanno riguardato i Regimi di Premio disaccoppiato, Greening, Giovani agricoltori, Piccoli agricoltori e Premi accoppiati relativi alle misure zootecniche, seminativi (grano, colture proteaginose, pomodori, tabacco, riso, zucchero) e colture permanenti (oliveti, vigneti e frutteti).

Organizzazioni Comuni Di Mercato (OCM)

Le **OCM** disciplinate dal regolamento comunitario *n. 1308/2013 del Parlamento europeo e del Consiglio del 17 dicembre 2013 recante organizzazione comune dei mercati dei prodotti agricoli*, hanno l'obiettivo di armonizzare, razionalizzare e semplificare le disposizioni, in particolare quelle che coprono più di un settore agricolo.

Rientrano nelle regole delle **OCM**, gestite da ARTEA, il settore **vitivinicolo** (Ristrutturazione vigneti), i **Programmi Operativi ortofrutta**, ed il settore **dell'apicoltura**. Nel corso dell'annualità finanziaria 2022 (dal 16/10/2021 al 15/10/2022) sono stati erogati, per tali settori, contributi per circa 21,9 milioni di euro.

1.1.2 Fondo europeo agricolo per lo sviluppo rurale (FEASR)

Per il sostegno allo sviluppo rurale, nel 2022 ARTEA ha operato secondo la disciplina del Regolamento (UE) n. 1305/2013 (*Regolamento (UE) n. 1305/2013 del Parlamento europeo e del Consiglio del 17 dicembre 2013 sul sostegno allo sviluppo rurale da parte del Fondo europeo agricolo per lo sviluppo rurale (FEASR) e che abroga il regolamento (CE) n. 1698/2005 del Consiglio*), e delle norme regionali, nazionale e unionali applicative del medesimo. In tale contesto, è in corso di attuazione il Programma di Sviluppo Rurale (PSR) 2014-2022 della Regione Toscana.

L'esecuzione finanziaria del programma è avvenuta regolarmente, con il raggiungimento dell'obiettivo di spesa fissato al 31 dicembre e quindi il rispetto della regola c.d. del "N+3" (la quale prevede che l'effettiva erogazione degli importi programmati per un certo anno può avvenire entro il terzo anno successivo, secondo l'art. 38 del Reg. UE n. 1306/2013). Il mancato rispetto di tale regola avrebbe comportato l'attivazione del meccanismo del c.d. "disimpegno automatico", ovvero la riduzione delle disponibilità finanziarie sul fondo in esame.

Anche per esso l'attività di pagamento è subordinata all'attività di controllo che riguarda il 100% dei procedimenti per i controlli amministrativi ed il 5% per quelli in loco relativi al mantenimento degli impegni e alla verifica dell'intervento realizzato.

È importante ricordare che il 28 dicembre 2020 è stato pubblicato il Regolamento (UE) del Parlamento e del Consiglio n. 2220 del 23/12/2020 che stabilisce alcune disposizioni transitorie, a valere per gli anni 2021 e 2022, con effetti, tra l'altro, anche sul FEASR. Di fatto, il termine del periodo di attuazione del PSR 2014-2020, compreso dal tra il 1° gennaio 2014 e il 31 dicembre 2020, è stato prorogato al 31 dicembre 2022.

Anche nel corso del 2022, contestualmente alle operazioni di autorizzazione, esecuzione e contabilizzazione dei pagamenti sono state svolte in parallelo attività di supporto che comprendono le seguenti azioni:

- Collaborazione con l'Autorità di Gestione per l'apertura di nuovi ulteriori bandi e sviluppo della modulistica necessaria alla compilazione ed all'istruttoria delle domande di contributo. L'analisi e lo sviluppo sono svolti all'interno del Sistema Informativo di ARTEA. Nel 2022 la nuova modulistica ha riguardato le seguenti tipologie:
 - Domande di aiuto
 - Modulistica istruttoria ammissibilità
 - Modulistica contratto per l'assegnazione del contributo
 - Domande di pagamento anticipo, variante e proroga
 - Domanda Saldo
- Predisposizione e aggiornamento dei manuali operativi per la gestione nel Sistema Informatico di ARTEA delle domande, delle istruttorie e delle rendicontazioni di tutte le misure attivate;
- Assistenza e informazione rivolta ai CAA, ai compilatori delle istanze, ai tecnici consulenti e agli uffici regionali per la gestione dei procedimenti di competenza sul sistema informativo di ARTEA.

Nelle tabelle che seguono è descritto il dettaglio dei pagamenti e del numero di beneficiari per singola misura. Poiché ai fini della regolare esecuzione finanziaria del programma rilevano i pagamenti effettuati nell'anno solare, e non nell'annualità finanziaria, nella tabella relativa ai pagamenti le informazioni sono riferite all'annualità solare e derivano da elaborazioni su dati di contabilità generati dal SIGC ARTEA (in particolare, dal "report Contabilità Spesa FEASR" nella sezione "Report" del portale "Istanze ed istruttorie dei Fondi agricoli e dei Fondi di garanzia"). Tale strumento non consente di determinare il corrispondente numero dei beneficiari per misura.

Per semplicità, date le finalità esclusivamente informative del presente documento, il numero dei beneficiari viene determinato dalla elaborazione dei dati trasmessi ai sensi dell'articolo 31 del regolamento (UE) n. 908/2014 (c.d. "Regolamento delle X"), quindi riferiti alla annualità finanziaria e non a quella civile.

Tabella 1.1.2.A. Importi erogati (uscite al netto delle entrate, in €), per anno civile, sulle misure finanziate dal FEASR nel periodo 2019-2022. Gli importi comprendono la componente cofinanziata con risorse regionali e nazionali (la quota finanziata dal FEASR è normalmente pari al 43,12% del totale erogato).

	2019	2020	2021	2022
Misura				
1 - Trasferimento di conoscenze e informazioni		510.307	363.198	1.945.700
2 - Servizi di consulenza	1.500			396.680
3 - Regimi di qualità dei prodotti agro-alimentari	2.515.363	1.911.521	1.451.527	742.903
4 - Investimenti in immobilizzazioni materiali	45.629.183	25.902.626	19.995.328	22.640.582
5 - Prevenzione calamità	200.000	729.766	1.160.633	2.223.657
6 - Sviluppo delle aziende agricole e delle imprese	8.509.731	12.172.234	5.396.943	3.298.055
7 - Banda Larga	4.683.079	4.989.189	285.914	324.397
8 - Investimenti nello sviluppo delle aree forestali	15.200.854	12.940.491	11.244.423	9.622.930
10 - Pagamenti agro-climatico-ambientali	7.623.481	6.799.747	2.732.433	9.017.163
11 - Agricoltura biologica	46.356.511	26.122.188	53.286.208	72.886.813
13 - Indennità a favore delle zone svantaggiate	7.181.624	4.350.107	16.504.677	19.642.312
14 - Benessere degli animali				
15 - Servizi silvo-climatico-ambientali	187.848	735.423	129.532	348.485
16 - Cooperazione	5.830.485	3.924.704	2.297.326	4.364.836
19 - Gruppi di azione locale LEADER	1.848.906	9.085.158	8.485.498	9.265.712
20 - Assistenza tecnica	1.394.499	2.712.290	1.668.849	1.406.211
21 - Sostegno temporaneo eccezionale (COVID19)			15.302.826	3.000
Misure discontinue	222.937	136.421	30.107	30.998
TOTALE FEASR	147.386.000	113.022.172	140.335.422	158.160.434

Fonte: elaborazioni su dati di contabilità generati dal SIGC ARTEA (in particolare, dal "report Contabilità Spesa FEASR" nella sezione "Report" del portale "Istanze ed istruttorie dei Fondi agricoli e dei Fondi di garanzia").

Tabella 1.1.2.B. Numero dei beneficiari, per esercizio finanziario (1), sulle misure finanziate dal FEASR nel periodo 2019-2022.

	2019	2020	2021	2022
Misura				
1 - Trasferimento di conoscenze e in-formazioni	0	5	7	26
2 - Servizi di consulenza	1	0	0	3
3 - Regimi di qualità dei prodotti agro-ali-mentari	33	19	19	17
4 - Investimenti in immobilizzazioni mate-riali	708	602	458	544
5 - Prevenzione calamità	1	10	39	76
6 - Sviluppo delle aziende agricole e delle imprese	216	333	162	100
7 - Banda Larga	1	1	2	3
8 - Investimenti nello sviluppo delle aree forestali	586	852	469	339
10 - Pagamenti agro-climatico-ambientali	1.266	1.257	997	1.206
11 - Agricoltura biologica	2.635	2.457	5.516	5.944
13 - Indennità a favore delle zone svantaggiate	3.264	3.398	11.585	13.118
14 - Benessere degli animali	0	0	0	0
15 - Servizi silvo-climatico-ambientali	7	20	13	13
16 - Cooperazione	106	65	56	149
19 - Gruppi di azione locale LEADER	44	201	223	187
20 - Assistenza tecnica	1	1	1	1
21 - Sostegno temporaneo eccezionale (COVID19)	0	0	4.362	1
Misure discontinue	34	16	4	7
TOTALE FEASR (2)	7.233	7.444	16.195	16.157

Fonte: elaborazioni su dati trasmessi ai sensi dell'articolo 31 del regolamento (UE) n. 908/2014.

(1) L'esercizio finanziario riferito all'anno N inizia il 16/10 dell'anno N-1 e termina il 15/10 dell'anno N.

(2) Il totale non coincide, salvo casi particolari, con la somma dei valori presenti nella colonna, in quanto un beneficiario può aver ricevuto contributi su più azioni.

1.2 Funzioni di Organismo Intermedio per la gestione di fondi comunitari, nazionali e regionali nei settori extra-agricoli (art. 2, comma 2, lettera c), L.R. 60/99)

1.2.1 Fondi comunitari e nazionali

L'Agenzia in qualità di Organismo Intermedio cui consegnare la gestione e il pagamento dei contributi nei settori non agricoli disciplinata con la riforma della legge istitutiva di ARTEA (con L.R. 66/2011), ha effettuato nel 2022 il pagamento di contributi comunitari e nazionali relativamente ai seguenti fondi:

- **PSC Toscana**

Il Piano Sviluppo e Coesione della Regione Toscana di cui alla Delibera CIPESS del 29 aprile 2021 n. 26 è il nuovo strumento previsto dall'articolo 44 del DL 34/2019 e s.m.i. per portare a unitarietà la programmazione delle risorse nazionali del Fondo Sviluppo e Coesione (FSC, ex Fondo per le Aree Sottoutilizzate, FAS) per le Amministrazioni Centrali, per le Regioni e Province Autonome e per le Città Metropolitane relativa a tre cicli programmazione, il 2000-2006 (non pubblicato sul portale OpenCoesione), il 2007-2013 e il 2014-2020. Con DGRT n. n. 1294 del 18 settembre 2020 ARTEA è individuata quale organismo intermedio di gestione, controllo e pagamento del programma nonché dell'anticipazione sulla programmazione 2021-2027.

Complessivamente l'erogazione del fondo in questione nel 2022 ha interessato n. 13 istruttorie concluse con il finanziamento per un importo complessivo pagato di euro 6.015.648,57.

Nella Tabella sottostante il dettaglio per misura dei pagamenti e del numero domande finanziate dal PSC Toscana nel corso del 2022.

Misura ex PAR FSC		N. domande	Pagamenti
1.3.1	Infrastrutture per i settori produttivi	4	€ 1.704.413,05
1.6	Riqualificazione e riconversione del polo industriale di Piombino	3	€ 726.862,96
1.4.1	Infrastrutture commercio e turismo	2	€ 1.314.331,51
5.1.1	Sviluppo dei servizi all'infanzia	2	€ 1.692.010,50
1.7	Interventi sulla viabilità regionale	2	€ 578.030,55
TOTALE		13	€ 6.015.648,57

Fonte: PO Coordinamento gestione fondi non agricoli, supporto gestione sede e mobility manager.

- **POR FESR**

Nel corso del 2022 sono state svolte solo attività residuali per quanto riguarda la programmazione POR CReO FESR 2007-2013 previste nella Delibera della Giunta Regionale

n. 979 del 18/09/2017. In particolare, per i progetti inclusi nella certificazione finale di questa programmazione, e per i quali sono sopraggiunti atti di revoca e/o recupero da parte dei Responsabili di Attività/Linea di intervento, è stata eseguita la registrazione dei relativi procedimenti di revoca e/o recupero nel Sistema informativo e il relativo trasferimento ad IGRUE dei dati aggiornati.

Per la nuova programmazione POR FESR 2014-2020 l'Agenzia ha continuato anche per il 2022 ad essere coinvolta dall'Autorità di Gestione del POR FESR della Regione Toscana nella funzione di Responsabile di Controllo (RdC) di primo livello delle spese sostenute nell'ambito dell'Asse 7 e dell'Azione 3.4.3 del Programma Operativo, che hanno come beneficiario la Regione Toscana (Decisione Giunta Regionale n.3 del 13/09/2021 avente ad oggetto "Regolamento (UE) 1303/2013 - POR FESR 2014-2020. Approvazione del Sistema di Gestione e Controllo del Programma - Versione 8 - Modifiche all'Allegato A e all'Allegato 5 del Sistema di Gestione e Controllo").

- **FEAMP Fondo Europeo per gli Affari Marittimi e la Pesca**

Il FEAMP Fondo Europeo per gli Affari Marittimi e la Pesca 2014/20 (Reg. UE n. 508/2014 e Reg. UE n. 1303/2013) finanzia gli interventi strutturali nel settore della Pesca e dell'Acquacoltura, con lo scopo di favorire la pesca e l'acquacoltura sostenibile e il miglioramento della trasformazione e della commercializzazione della risorsa ittica e con l'assistenza alle comunità che dipendono dalla pesca per diversificarne le economie con altre attività marittime quali ad esempio il turismo.

Viene attuato sul territorio nazionale attraverso un unico Programma Operativo (PO), con l'Autorità di Gestione presso la DG Pesca del M.A.S.A.F. (Ministero dell'Agricoltura, della Sovranità Alimentare e Forestale) e con le Regioni quali Organismi Intermedi (OI).

Nel 2022 l'OI Regione Toscana-ARTEA ha pagato 44 domande per un importo complessivo di € 2,410 milioni.

La nuova programmazione, individuata con Regolamento UE n. 2021/1139 del 07.07.2021, istituisce e definisce il FEAMPA (Fondo Europeo Affari Marittimi Pesca e Acquacoltura), come nuovo strumento finanziario di sostegno del settore pesca e acquacoltura per il periodo di programmazione 2021-2027. La nuova programmazione sarà di fatto avviata nel 2023.

- **Monitoraggio IGRUE**

Le attività di monitoraggio procedurale, fisico e finanziario hanno continuato ad impegnare in modo consistente l'Agenzia che nel 2022 ha proseguito con il trasferimento dei progetti di monitoraggio ad IGRUE ai fini del rispetto a livello regionale del Quadro Strategico Nazionale (Q.S.N.) relativo al programma PAR-FSC ed agli Accordi di Programma Nazionali finanziati nell'ambito del Fondo Sviluppo e Coesione attraverso la piattaforma dedicata, che si è confermata pienamente funzionante.

Nel secondo semestre dell'anno, a seguito della migrazione dati eseguita dal Ministero sugli interventi finanziati FSC dalla programmazione 2007-2013 alla programmazione 2014-2020, sono state effettuate le operazioni di adeguamento degli stessi al nuovo protocollo di colloquio PUC.

Conseguentemente, i progetti precedentemente identificati nei Programmi

- PAR FAS/FSC - misure regionali
- Museo delle Terme di Montecatini - PAR FAS Accordo di Programma Nazionale
- Completamento del presidio ospedaliero della città di Prato - PAR FAS Accordo di Programma Nazionale
- Bonifiche Polo Industriale di Piombino (Del. Cipe 47/2014) - Accordo di Programma Nazionale FSC 2014-2020
- Riqualificazione e conversione del Polo Industriale di Piombino - PAR FAS Accordo di Programma Nazionale

sono confluiti, insieme agli interventi di nuova concessione, nell'unico Programma

- PSCTOSCANA-Piano Sviluppo e Coesione FSC- Regione Toscana delibera n. 26/2021.

Il Programma FSC, che prima riferiva solo progetti PAR-FAS, è stato ulteriormente analizzato per ricomprendere, attraverso una operazione di centralizzazione verso la piattaforma del SI di ARTEA, anche progetti provenienti da RT - fondi ex FSE e da Sviluppo Toscana. ARTEA ha pertanto sviluppato un sistema di interscambio web-service per accogliere i progetti di Sviluppo Toscana e sono in corso attività di acquisizione dati ex FSE mediante un sistema di viste esposte sul sistema SCT tramite sistemi webservices/ API. La parte di esposizione delle informazioni di monitoraggio su un portale dedicato, di costruzione delle stored procedure di raccolta e trasmissione dei flussi, nonché l'avvio della operatività assorbiranno il corso del 2023.

È stata inoltre avviata l'attività di reportistica dei progetti FSC validati sul SI IGRUE mediante l'utilizzo del software Redash. La costruzione delle procedure di caricamento ed esposizione dei dati segue le indicazioni fornite dai Responsabili di Programma ed è tutt'ora in corso di svolgimento.

Il trasferimento delle informazioni di monitoraggio ha interessato anche i progetti finanziati con Legge di Stabilità e risorse regionali realizzati grazie agli Accordi di Programma Quadro inseriti nella Strategia Nazionale Aree Interne, dove sono presenti gli interventi specificatamente destinati alla prevenzione degli incendi boschivi.

Si ricorda infine la comunicazione dei dati sul PSR-FEASR nell'ambito delle politiche di sviluppo rurale.

Dati di monitoraggio finanziario trasmessi a IGRUE nel 2022

Programma	Progetti monitorati	Costo Totale del Progetto *	Totale Impegnato **
PSCTOSCANA-Piano Sviluppo e Coesione FSC- Regione Toscana delibera n. 26/2021	1.386	1.206.638.480,69	936.503.400,27
PSR 2014 - 2022	55.487	1.232.715.511,65	785.959.971,63
Strategia d'Area "Casentino e Valtiberina: Toscana d'Appennino Monti dello spirito" e interventi AIB Antincendi Boschivi	27	5.832.360,37	891.143,05
Strategia d'Area "AREA INTERNA - Garfagnana - Lunigiana - Mediavalle del Serchio - Appennino Pistoiese" e interventi AIB Antincendi Boschivi	38	5.130.000,00	40.000,00
Strategia d'Area "AREA INTERNA - Valdarno, Valdisieve, Mugello e Val Bisenzio" e interventi AIB Antincendi Boschivi	43	6.115.568,60	

(*)Per Costo Totale del Progetto si intende la copertura finanziaria dell'intervento, declinandone i relativi importi rispetto alle fonti e alle disposizioni normative di riferimento (Fonte: Sistema Nazionale di Monitoraggio operante presso il MEF - RGS - IGRUE, *Protocollo Unico di Colloquio*)

(**) La rilevazione degli importi impegnati si riferisce in linea generale all'atto con il quale sorge l'obbligo del soggetto beneficiario del contributo nei confronti del soggetto terzo (es. stipula del contratto con il soggetto aggiudicatario). Fanno eccezione a questo principio generale i progetti finanziati nell'ambito di regimi di aiuto, per i quali è necessario trasmettere il dato relativo all'impegno da parte dell'organismo erogante nei confronti dell'impresa beneficiaria e i progetti relativi ad attività formative (FSE), per i quali si rileva l'atto con il quale sorge l'obbligo dell'Amministrazione nei confronti del beneficiario stesso (es. ente di formazione). (Fonti: Sistema Nazionale di Monitoraggio operante presso il MEF - RGS - IGRUE, *Glossario dei dati da trasmettere al Sistema Nazionale di Monitoraggio - Programmazione 2007-2013 e Vademecum Monitoraggio - Programmazione 2014-2020*)

1.2.2 Fondi regionali extra-agricoli

Nel corso del 2022 l'Agenzia ha proseguito l'attività in qualità di Organismo Intermedio, come previsto dall'art. 26 quindices della L.R. 82/2015, a supporto di alcune Direzioni regionali nelle attività istruttorie di controllo e pagamento di risorse regionali, su beni di proprietà di soggetti pubblici o privati. Interventi individuati nelle **Decisioni n. 12 della Giunta Regionale del 29 novembre 2016 e n. 29 del 5 aprile 2016**.

A questi si sono aggiunti, nel 2022, la gestione del bando WIFI LAN edifici pubblici approvato con DGRT 814/2021 e la gestione di alcuni interventi della direzione Attività Produttive sui quali però non risultano pagamenti nel 2022.

Ciò ha comportato l'erogazione di fondi regionali per circa 14,7 milioni di euro e l'istruttoria di un numero di domande pari a 244, come riportato nella tabella seguente.

Direzione Regionale	N. domande	Importo pagato
Difesa del Suolo e Protezione Civile	88	€ 10.275.100,51
Ambiente ed Energia	5	€ 5.172,69
Politiche Mobilità Infrastrutture e Trasporto Pubblico Locale	51	€ 3.417.805,78
Sistemi informativi, infrastrutture tecnologiche e innovazione	100	€ 999.999,13
TOTALE	244	€ 14.698.078,11

Fonte: PO Coordinamento gestione fondi non agricoli, supporto gestione sede e mobility manager.

1.3 Gestione fondi regionali del settore agricolo (art. 2, comma 2, lettera b) L.R. 60/99)

Nel prospetto sottostante è riassunta la gestione 2022 dei pagamenti a valere su risorse regionali in agricoltura per le attività relative alle funzioni attribuite dalla Giunta nel settore agricolo. La gestione riguarda i pagamenti delle misure in agricoltura del Documento di Economia e Finanza Regionale (DEFR) che comprendeva 13 misure per un totale di € 3.709.435,84, del Piano Regionale Agricolo e Forestale (PRAF), che comprendeva 18 misure tutte gestite da ARTEA, per un totale di € 11.346.675,30 di pagamenti comprendenti anche pratiche relative ad annualità precedenti, oltre ad € 297.714,25 per interventi urgenti per il sostegno del settore floricolo e ovicaprino (L.R. 28/2020 art. 9 lettera a).

Per tali Piani ARTEA svolge le funzioni di pagamento (autorizzato con atti regionali), di gestione delle garanzie fideiussorie, di recupero delle somme indebite e di monitoraggio per ciascuna misura, degli importi assegnati, liquidati e delle eventuali economie.

Fondi regionali settore agricolo (anno 2022)

MATERIA	Procedimenti/istruttorie	Pagamenti
Piano Regionale Agricolo Forestale PRAF	302	11.346.675,30
Documento di Economia e Finanza Regionale	1730	3.709.435,84
Interventi urgenti per il sostegno del settore floricolo e ovicaprino (L.R. 28/2020 art. 9 lett. a)	152	297.714,25
Totale	3903	15.353.825,39

Fonte: PO Ragioneria.

1.4 Attività di controllo e pagamento - riepilogo

Per valutare l'attività complessiva di ARTEA in riferimento alle funzioni relative ai pagamenti, si riepilogano nella seguente tabella gli importi erogati a partire dall'anno 2007 (anno iniziale del periodo di programmazione 2007-2013), suddivisi per tipologia di fondi gestiti.

	FEAGA***	FEASR*	POR CREO -FSC- PRSE**	ALTRI (Agricolo ed extragricolo)	TOTALE
2007	172.423.843,00	23.009.396,00		14.941.839,00	210.375.078,00
2008	172.232.860,00	38.409.113,00		12.724.121,00	223.366.094,00
2009	181.117.927,00	63.321.693,00	71.790,00	25.960.698,00	270.472.108,00
2010	191.732.648,91	93.207.544,91	51.433.873,30	38.100.163,02	374.474.230,14
2011	188.418.631,35	89.038.392,60	126.471.782,30	35.966.719,78	439.895.526,03
2012	202.048.079,92	128.331.046,46	171.142.948,94	51.500.776,60	553.022.851,92
2013	195.035.697,68	125.882.673,23	170.165.096,81	48.853.047,70	539.936.515,42
2014	187.203.893,03	148.069.316,85	158.826.870,00	58.062.948,05	552.163.027,93
2015	191.359.861,66	161.120.610,78	143.819.901,82	41.630.750,28	537.931.124,54
2016	180.499.787,00	61.423.458,84	173.251.384,04	22.104.960,24	437.279.590,12
2017	187.156.007,02	97.401.958,61	69.234.304,95	32.535.217,84	386.327.488,42
2018	181.115.608,77	101.493.486,16	26.641.879,16	27.721.619,83	336.972.593,92
2019	179.556.650,35	147.385.999,86	24.164.472,00	67.173.878,00	418.281.000,21
2020	180.108.919,67	113.022.172,39	23.350.663,00	61.625.316,00	378.107.071,06
2021	177.187.212,12	140.339.014,00	20.822.429,00	33.304.568,00	371.653.223,12
2022	179.313.240,05	158.160.434,35	6.015.648,57	32.959.009,59	376.448.332,56
Totale	2.946.510.867,53	1.689.616.311,04	1.165.413.043,89	605.165.632,93	6.406.705.855,39

(*) Uscite al netto delle entrate per anno civile (fonte: elaborazioni su dati delle dichiarazioni di spesa).

(**) Spesa lorda, per anno civile. Il PRSE è accorpato con POR CREO e FAS perché afferente alle stesse tipologie di intervento. Dal 2018 ARTEA non gestisce più erogazioni del fondo POR CREO (fonte: elaborazioni su dati della PO Ragioneria).

(***) Uscite al netto delle entrate per esercizio finanziario (fonte: elaborazioni su dati delle tabelle 104). L'importo relativo al 2022 comprende l'aiuto eccezionale di adattamento per i danni indiretti subiti dalla zootecnia in conseguenza del conflitto Russia-Ucraina ed erogato a valere su fondi nazionale ai percettori di premi accoppiati zootecnici, come previsto dal Regolamento 2022/467.

La tabella riassuntiva indica valori in linea con il 2021, con un valore FEASR in crescita, un andamento tipico negli anni prossimi alla conclusione del periodo di programmazione, ed una contrazione sui pagamenti POR CREO-FSC-PRSE. E da tenere presente che l'ammontare delle somme riferite al FEAGA è calcolato sull'anno finanziario (16/10/2021 - 15/10/2022), mentre per tutti gli altri fondi il riferimento è all'anno civile (01 gennaio 2022 - 31 dicembre 2022).

2. GESTIONE ANAGRAFE E SEMPLIFICAZIONE AMMINISTRATIVA DEI PROCEDIMENTI (art. 2, comma 2, lettera a), L.R. 60/99)

La gestione dei finanziamenti di cui l'Agenzia è competente ha sempre avuto come principale strumento la gestione informatizzata delle procedure mediante le opportunità offerte dall'Anagrafe regionale delle aziende agricole ai sensi della L.R. 45/2007 e dal fascicolo aziendale elettronico.

Tale strumento permette di soddisfare esigenze di riduzione dei tempi burocratici, ma anche di riduzione della spesa nel sistema delle erogazioni della Regione Toscana e le esigenze di razionalizzazione, ristrutturazione e reingegnerizzazione dei processi amministrativi.

Per tali motivi l'Agenzia ha dunque realizzato fin dal suo nascere sistemi informativi integrati e procedure telematiche ad alto contenuto innovativo in grado di gestire e supportare in modo efficiente il complesso delle azioni attivate dai soggetti coinvolti.

I sistemi informativi supportano anche la gestione di altri procedimenti amministrativi assegnati ad Artea da Regione Toscana e che utilizzano la stessa Anagrafe delle Aziende agricole per ottenere importanti economie di scala e reingegnerizzazione dei processi utili ai fini della semplificazione e snellimento di tali procedimenti amministrativi di competenza regionale.

Di seguito una sintesi delle attività svolte nel 2022.

2.1 Gestione dei Sistemi ed infrastrutture informatiche

Nell'ambito della gestione dei Sistemi ed infrastrutture informatiche, le attività più rilevanti sono state: aver portato ad un importante stato di avanzamento il passaggio al Sistema Cloud Toscana; avere effettuato acquisti per la dotazione del personale; avere implementato alcuni processi interni al fine di rispondere agli standard ISO 27001.

Con riferimento a tali attività, è proseguita l'azione di formazione del personale di ARTEA quanto ai temi di sicurezza e conoscenza degli strumenti informatici.

2.2 Gestione delle utenze dei portali on line di ARTEA

È proseguita anche nel 2022 l'attività di continua assistenza all'utenza ed una corrispondente manutenzione dei permessi di accesso alle funzioni applicative dei portali per adattarsi alle continue evoluzioni organizzative e normative. Il livello di servizio fornito si è mostrato adeguato alle esigenze del bacino di utenza dei portali online per la compilazione ed istruttoria delle istanze e il processo di ottimizzazione al quale è stato dato seguito, ha prodotto i suoi effetti garantendo la corretta presentazione delle istanze da parte dei beneficiari.

Con l'attivazione dal 1 marzo 2021 della sola identificazione forte (SPID, CNS) il Settore ha proceduto alla ristrutturazione dei processi di rilascio utenze in ottica di autonomia del cittadino/utente per l'accesso all'anagrafe e di miglioramento della sicurezza eliminando le intermediazioni personali per la profilazione degli utenti (sono i responsabili di ogni singola organizzazione che possono o meno concedere ai colleghi dei permessi specifici per operare nell'ambito organizzativo, senza bisogno di descrivere in un documento fuori sistema o mediare con gli operatori della propria organizzazione).

Complessivamente nel corso del 2022 sono state gestite 2.523 richieste per nuove utenze e 82 richieste per nuove organizzazioni.

2.3 Sincronizzazione delle basi di dati di ARTEA e dell'organismo di coordinamento nazionale

La sincronizzazione dei dati è l'insieme di operazioni di interscambio necessarie per mantenere aggiornate e consistenti le due basi di dati della Toscana e del sistema nazionale SIAN al fine di poter operare di concerto sui procedimenti che necessitano di essere trattati da entrambi i soggetti.

Nel corso del 2022 è proseguito il processo di implementazione e consolidamento di ulteriori strutture dati:

- Domanda Unica Geospaziale
- Domanda PSR SIGC Geospaziale
- Sistema Informativo Territoriale (GIS) e parcella di riferimento
- Registro Nazionale Debitori
- Parcella di riferimento

Tra le strutture implementate è stata completata l'implementazione e la messa in esercizio del Registro Nazionale Debitori (RND) strumento che permette la circolarità del recupero crediti tra tutti gli Organismi Pagatori ed il recupero dei crediti INPS.

È proseguito il perfezionamento della sincronizzazione del Fascicolo alfanumerico e del Fascicolo Grafico, continuando nel costante lavoro di collaborazione con Agea Coordinamento.

Ciò ha portato alla attivazione di un sistema di sincronizzazione delle basi dati Toscana e Nazionale, che rende possibile in modo organico e trasparente l'allineamento dei dati regionali e nazionali. Un'attività che richiede un aggiornamento continuo nel tempo, e che si prevede avrà un'ulteriore evoluzione nel 2023.

2.4 Gestione e sviluppo del sistema informativo

Le attività di maggiore innovazione sul sistema svolte nel 2022 sono state le seguenti:

- Incremento del processo di **digitalizzazione delle aziende** mediante un sempre più diffuso utilizzo della firma elettronica: nel 2022 la firma elettronica è arrivata alla quasi totalità delle istanze a fronte del 96,4% registrato nel 2021
- **Gestione territoriale e GSAA (GeoSpatial Aided Application).** La domanda supportata da strumenti geospaziali (GSAA) è lo strumento che consente all'azienda di dichiarare in maniera visiva ed in completa consapevolezza del proprio territorio e delle sue caratteristiche le proprie occupazioni del suolo.
Artea ha implementato la GSAA tramite il Piano Colturale Grafico e fin dal 2016 esso è diventato il solo strumento per la dichiarazione di tutti i procedimenti attinenti all'agricoltura, non solo le domande di aiuto/ pagamento dei fondi (FEAGA/FEASR), ma anche per i ben più numerosi procedimenti autorizzativi (quali ad esempio UMA, IAP, L.R. 3/94, art. 37) e incluso, a partire dal 01 gennaio 2017, lo schedario viticolo. Il GSAA dispone di numerosi strati informativi (zone protette, svantaggiate, vincoli) di supporto all'azienda che in tal modo è pienamente consapevole dei vincoli e delle opportunità relative alla propria attività.
Nell'ambito di FEAGA e FEASR pertanto ARTEA ha raggiunto la quota del 99% in modalità GSAA.
- **Strumento di comunicazione e notifica.** Nel 2022 la comunicazione con l'azienda è stata potenziata affiancando allo strumento in DUA previsto dal DD 70/2016 (DUA) altri strumenti di comunicazione (e notifica) tracciati e monitorati nativamente, in particolare gli strumenti ticket, comunicazioni/notifiche e le app che snelliscono ed accelerano il processo di help desk e invio di comunicazioni direttamente agli operatori ed alle aziende.
- **Reingegnerizzazione e performance.** Nel 2022 il personale del Settore ha proseguito nell'analisi e riscrittura di parti del sistema informativo in funzione del miglioramento delle performance, la riscrittura ha comportato una riduzione significativa dei tempi di lavoro del sistema a fronte di carichi elevati di utenze ed in proiezione del passaggio al cloud. Nel corso del 2022 in particolare l'attività di reingegnerizzazione si è intensificata, con la realizzazione di nuovi moduli, in corso di collaudo.

2.5 Procedure dichiarative obbligatorie e attività amministrativa

Resta rilevante l'attività di gestione e di emanazione di atti amministrativi dei procedimenti gestiti all'interno dell'Anagrafe di ARTEA, dettati da disposizioni regionali, nazionali o da regolamenti comunitari, che da 102.591 del 2013 sono passati a 247.822 nel 2022, in aumento rispetto ai 245.848 del 2021.

Gli effetti di tale scelta sono legati soprattutto alla riduzione dei tempi di presentazione e di istruttoria dei procedimenti, alla economicità ed autonomia da parte delle aziende nella presentazione delle istanze, al risparmio di cui gli Enti istruttori hanno beneficiato per eseguire le operazioni di istruttoria e controllo.

Di seguito una tabella riepilogativa della tipologia di procedura in relazione al tipo di attività e al numero di istanze trattate e relativi atti amministrativi emessi dal Settore.

Procedura	Attività	Atti/procedimenti
AGRITURISMO (L.R. 30/2003)	Gestione amministrativa, assistenza, atto, rilascio SUAP	1.311
BIOLOGICO (Reg. n. 834/2007)	Gestione amministrativa, assistenza, atto, rilascio a SIB	16.827
CALAMITA' (D.Lgs. 102/2004)	Modulistica, controlli, assistenza	2.149
DEFR (LR 1/06-DCR)	Modulistica, controlli, assistenza	243
FASCICOLO (D.M. 162/2015)	Gestione amministrativa, assistenza, atto	93.130
FASCICOLO (DPR 503/99, D. LGS. 99/2004)	Controllo	56.553
FORESTALE (L.R. 21 marzo 2000 n.39)	Modulistica, controlli, assistenza	5.906
IAP (Imprenditore Agricolo Professionale L.R. 45/2007)	Gestione amministrativa, assistenza, atto	2.160
IGIENE ALIMENTI (Reg. (CE) 852/2004)	Modulistica, controlli, assistenza	1.035
POTENZIALE VITICOLO (L.R. 68/2012)	Modulistica, controlli, compilazione, istruttoria, formazione	6.893
RUP (Registro Unico Produttori) Direttiva 2002/89/CE	Gestione amministrativa, assistenza, atto	2.510
UMA (Utenti Motori Agricoli D. M. 454/01)	Gestione amministrativa, assistenza, atto	25.509
Ticket	Gestione amministrativa, assistenza, atto	10.992
VITIVINICOLO, rivendicazione	Gestione amministrativa, assistenza, atto	7.383
VITIVINICOLO, vendemmia e produzione (Reg. CE 431/2009 e 436/2009)	Gestione amministrativa, assistenza, atto	12.175
L.R. 3/1994 art. 37 Controllo fauna selvatica	Modulistica, controlli, assistenza	3.046
Totale		247.822

In particolare si segnalano per il loro impatto di semplificazione i seguenti procedimenti ed innovazioni che hanno visto una importante evoluzione nel corso del 2022.

- Sono state ulteriormente consolidate nel 2022 le attività inerenti l'utilizzo del **Piano delle coltivazioni grafico** e la **Domanda Grafica**, innovazioni già implementate sul finire del 2015, arricchendo il PCG di ulteriori strumenti per la sua migliore fruibilità ed attinenza alla realtà al suolo;
- È continuata l'attività di formazione sui nuovi strumenti degli operatori, tecnici professionisti, CAA;
- Il sistema del piano colturale grafico è stato incrementato ed integrato con i PCG dei soggetti con fascicolo fuori Toscana: attualmente tutti i procedimenti regionali sono diventati geografici (IAP, UMA, PAN, L.R. 3/1994 art. 37, Agriturismo, Caccia).

2.6 Verifiche Comunitarie

Ogni anno ARTEA riceve verifiche da parte di soggetti comunitari, svolte all'interno delle loro attività di controllo del corretto pagamento dei fondi UE.

Nel 2022 le attività di maggior coinvolgimento e dispendio di energia (in termini di personale coinvolto, uscite esterne, attività di studio e coordinamento controlli) sono state due:

- Dal 6 al 10 giugno 2022 si è svolto negli uffici di ARTEA un audit della Corte dei Conti Europea sul settore Vitivinicolo (22CH1005).

Oltre all'Agenzia toscana sono stati coinvolti nella verifica anche il Ministero e la Regione Toscana, Direzione Agricoltura e Sviluppo Rurale. In aggiunta alle consuete verifiche amministrative sono state svolte in questa occasione tre giornate di controllo presso beneficiari selezionati, accompagnando gli auditor comunitari sul posto ed assistendoli durante tutte le fasi del controllo.

Nel febbraio 2023 sono giunti i primi esiti per i quali, nel marzo 2023 ARTEA e Regione Toscana hanno prodotto risposte e controdeduzioni congiunte.

- Nel 2022 ARTEA è stata coinvolta, insieme a tutti gli Organismi Pagatori italiani in una procedura di verifica da parte della Commissione Europea (CE 2022/57), volta a verificare i progressi quantitativi e qualitativi relativi alle attività di monitoraggio svolte dagli OP nei confronti di AGEA Coordinamento, alla quale sono affidate specifiche attività.

Le azioni congiunte pianificate nei tavoli di concertazione dei direttori insieme al vertice di AGEA hanno portato ad elevare notevolmente il livello di controllo sul soggetto delegato, riducendo molto i tempi di lavorazione e dando buon impulso alla chiusura degli esiti dei controlli secondo modalità pianificate e calendarizzate. I risultati di tale corposa attività posta in essere a livello italiano è poi confluita nel miglioramento della valutazione attribuita dal Certificatore dei conti ad ARTEA nella relazione di certificazione, nell'ambito della delega.

3. STRUTTURA ORGANIZZATIVA E GESTIONE DEL PERSONALE

3.1 La dotazione di personale

Il personale di ARTEA rientra nel ruolo della Regione Toscana dal 2012, a seguito della modifica della sua legge istitutiva. Al 31 dicembre 2022 risultavano in servizio complessivamente 106 persone, quindi 2 unità in più rispetto all'anno precedente (104), numero dovuto all'assunzione di 5 unità di personale (4 cat. D, 1 cat. C), oltre ad altri movimenti di personale in uscita per pensionamento o dimissioni.

All'interno del valore complessivo al 31 dicembre non sono incluse unità di personale a tempo determinato. Nel 2023 sono previste assunzioni per n. 14 tempi determinati come stabilito per l'Agenzia dalla Delibera di Giunta n. 979 del 29 agosto 2022.

Una quota significativa del personale a tempo indeterminato, circa un terzo (al 31 dicembre), usufruisce della possibilità di svolgere il telelavoro. Tale dato è andato aumentando considerevolmente con l'entrata a regime dello smart working.

L'Agenzia è articolata in cinque strutture organizzative: la Direzione, con alle sue dirette dipendenze quattro Posizioni Organizzative, e quattro Settori. Nel corso dell'anno 2022 sono stati creati tre Settori: Affari generali, supporto giuridico e contabilizzazione, Organismo intermedio di controllo e pagamento, Aiuti diretti e sistema informativo (quest'ultimo risultante dalla fusione tra i due settori preesistenti Aiuti diretti e interventi di mercato e Sistema informativo e contabilizzazione).

Al 31 dicembre 2022 il personale risulta così ripartito:

Categoria	Totale	di cui T.D.	di cui Telelavoro ordinario
B	4		2
C	63		27
D	21		5
D con PO	15		
Dirigenti	3		
Totale	106		34

Nel Corso dell'ultimo triennio, anche in linea con quanto richiesto in occasione dell'ultima verifica dei requisiti da parte del MASAF, sono aumentati i profili D, rispetto agli altri profili interni all'Agenzia.

Categoria	2019		2020	2021	2022	
	TOTALE	%	TOTALE	TOTALE	TOTALE	%
B	7	6,3	7	6	4	3,7
C	78	69,6	76	69	63	58,9
D	9	8,0	10	11	22	20,6
D con PO	15	13,4	15	15	15	14,0
DIRIGENTI	3	2,7	4	3	3	2,8
TOTALE	112	100,0	112	104	107	100,0

3.2 Certificazioni dell'Agenzia

Nel corso del 2022 sono state confermate le certificazioni che l'Agenzia ha ottenuto nel corso del 2019, attraverso il superamento dei controlli previsti.

Ci riferiamo alla certificazione del Sistema di Gestione per la Salute e Sicurezza sul Lavoro secondo la norma ISO 45001:2018, conseguita congiuntamente alla Giunta Regionale e il Consiglio Regionale, ed alla certificazione del Sistema di Gestione della Sicurezza delle Informazioni, conforme alla norma ISO/IEC 27001:2013, che ha visto il coinvolgimento di una buona parte del personale dell'Agenzia, coordinato dal Comitato di Sicurezza. Entrambe hanno un impatto importante sull'insieme delle procedure operative e gestionali adottate dall'Agenzia.

Di seguito l'Organigramma di ARTEA al 31 dicembre 2022.

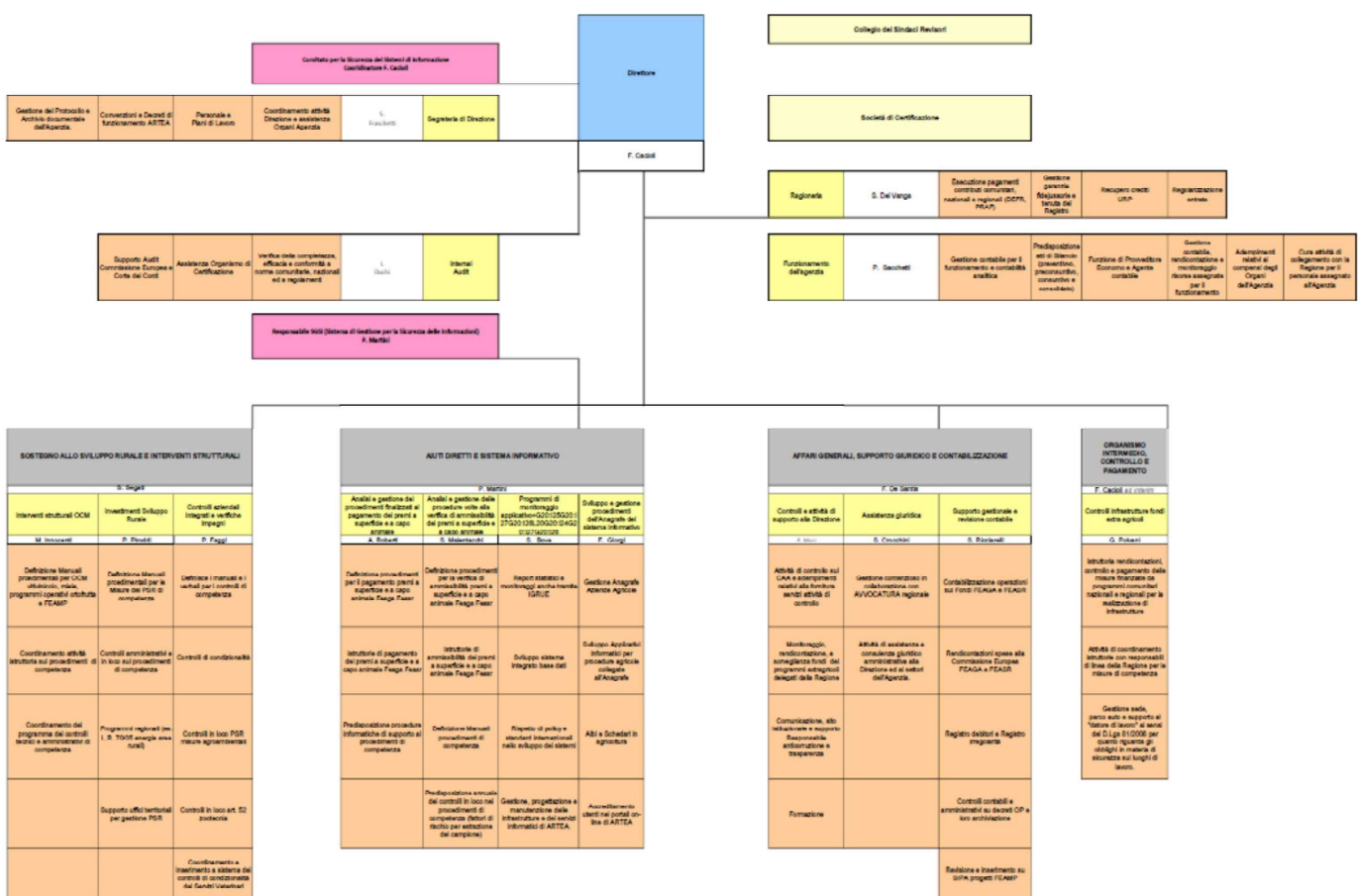

4. CONCLUSIONI

Il 2022 è stato più volte definito un anno di “transizione” per ARTEA, così come per molti altri Organismi Pagatori presenti in Italia. Di transizione, perché dalla vecchia Programmazione si passa alla nuova, per effetto dell’entrata in vigore dei nuovi Regolamenti UE, e per la destinazione di ingenti risorse extragricole per effetto “indiretto” dell’attuazione del PNRR.

L’accelerazione avvenuta soprattutto in chiusura di anno, con l’approvazione del Piano Strategico della PAC, ha visto coinvolto l’intero personale in uno sforzo rivolto all’aggiornamento sulle novità e ad un adeguamento sui procedimenti interni.

Le performance di spesa hanno rispettato gli obiettivi prefissati, mantenendo i tempi di erogazione all’interno dei range dettati dalle disposizioni vigenti.

L’interlocuzione con Regione Toscana è proseguita in modo costante, sia per l’Organismo Pagatore, che per l’Organismo Intermedio. Si sono intensificate le interazioni con gli altri Organismi Pagatori delle altre Regioni, per fare fronte comune alle novità introdotte dalla nuova PAC, ed è nato un coordinamento dei Direttori degli OPR a livello nazionale.

Sul piano del Bilancio di Funzionamento, una particolare criticità è stata rappresentata dai costi delle utenze in conseguenza del loro aumento per effetto della guerra in Ucraina.

In conclusione, tutte le attività svolte nel corso del 2022 hanno dato seguito al Programma di attività annuale approvato con Delibera di Giunta n. 191 del 28/02/2022, raggiungendo gli obiettivi assegnati.

IL DIRETTORE
(*Fabio Cacioli*)



cacioli fabio
Agenzia Regionale
Toscana Erogazioni
Agricoltura
02.05.2023
15:39:57
GMT+00:00