

Allegato B) al decreto n. 88 del 26 giugno 2020

RELAZIONE SULL'ATTIVITA' SVOLTA ANNO 2019
(L.R. 60/1999, art 15, comma 7)

Sommario

Premessa	3
1. PAGAMENTI	3
1.1. Funzione di Organismo pagatore dei fondi FEAGA e FEASR (art. 2, comma 1, L.R. 60/99) ...	3
1.2 Funzioni di Organismo Intermedio per la gestione di fondi comunitari, nazionali e regionali nei settori extra-agricoli (art. 2, comma 2, lettera c), L.R. 60/99)	7
1.3 Gestione fondi regionali del settore agricolo (art. 2, comma 2, lettera b) L.R. 60/99).....	11
1.4 Attività di controllo e pagamento – riepilogo	11
2. GESTIONE ANAGRAFE E SEMPLIFICAZIONE AMMINISTRATIVA DEI PROCEDIMENTI (art. 2, comma 2, lettera a), L.R. 60/99)	12
2.1 Gestione dei Sistemi ed infrastrutture informatiche.....	13
2.2 Gestione delle utenze dei portali on line di ARTEA	13
2.3 Sincronizzazione delle basi di dati dell’organismo pagatore regionale toscano e dell’organismo di coordinamento nazionale.....	13
2.4 Gestione e sviluppo del sistema informativo	14
2.5 Procedure dichiarative obbligatorie e attività.....	14
3. STRUTTURA ORGANIZZATIVA E GESTIONE DEL PERSONALE.....	17
4. CONCLUSIONI.....	19

Premessa

Il bilancio chiuso al 31/12/2019 si riferisce al diciannovesimo dell'Agenzia e al diciottesimo in qualità di Organismo Pagatore per il finanziamento della Politica Agricola Comunitaria (PAC) dei fondi FEAGA e FEASR. E' inoltre il decimo in qualità di Organismo Intermedio (a partire dal 2009), ai sensi dell'art. 2 comma 2 lett. c) della L.R. 60/99, per il controllo e il pagamento dei fondi comunitari e nazionali, PAR-FSC e FEAMP, oltre ai contributi relativi a programmi regionali e comunitari sulla base di strumenti di programmazione regionale.

Di seguito le attività svolte da ARTEA articolate sulla base delle funzioni definite dalla legge regionale istitutiva: **L.R. 19 novembre 1999, n. 60 e s.m.i..**

1. PAGAMENTI

1.1. Funzione di Organismo pagatore dei fondi FEAGA e FEASR (art. 2, comma 1, L.R. 60/99)

La funzione di Organismo Pagatore della politica agricola comunitaria PAC (programmazione 2014-2020) è normata principalmente dal Regolamento (UE) n. 1306/2013 sul finanziamento, sulla gestione e sul monitoraggio della politica agricola comune e dal relativo regolamento di attuazione (Reg. (UE) n. 908/2014).

I pagamenti relativi ai fondi FEAGA e FEASR rientrano nelle funzioni di Organismo Pagatore di ARTEA. Essi sono soggetti a controlli, verifiche ed audit periodici da parte dei Servizi della Commissione Europea, nonché oggetto di **Certificazione annuale dei conti** (ai sensi del Reg. (UE) n. 908/14). La Società di Certificazione "Deloitte & Touche S.p.A" è stata incaricata, dal Ministero dell'Agricoltura di svolgere l'attività di revisione nelle annualità 2018-2020 per tutti gli Organismi Pagatori italiani.

Nella Relazione di Certificazione dei conti consegnata in data 15/02/2020, la Società ha riconosciuto la completezza, accuratezza e veridicità dei conti trasmessi alla Commissione per l'esercizio 2019, e che le procedure di controllo interno adottate da ARTEA hanno funzionato in modo soddisfacente.

La valutazione si è basata sulle risultanze della verifica del rispetto dei criteri per il riconoscimento da parte dell'Organismo Pagatore e registrano un'operatività efficiente e rispettosa dei criteri e dei regolamenti comunitari.

Media dei punteggi conseguiti negli ambiti FEAGA e FEASR (dal 2008 al 2019)

	2008	2009	2010	2011	2012	2013	2014	2015	2016	2017	2018	2019
Media punteggi conseguiti ambiti FEAGA/FEASR	3,45	3,48	3,5	3,5	3,52	3,66	3,77	3,75*	3,74*	3,74*	3,74*	3,72*
Organismo di Certificazione	Mazars	Mazars	Mazars	Pricewaterhouse coopers	Pricewaterhouse coopers	Pricewaterhouse coopers	Pricewaterhouse coopers	Deloitte& Touche	Deloitte& Touche	Deloitte& Touche	Deloitte& Touche	Deloitte& Touche

* punteggio rapportato alla scala di valutazione utilizzata negli anni precedenti

1.1.1 Fondo Europeo Agricolo di Garanzia (FEAGA)

Le misure finanziate da questo fondo sono rappresentate dagli aiuti diretti agli agricoltori (Regime di pagamento Unico RPU), che rappresentano complessivamente per ARTEA l'attività più impegnativa in termini di importi finanziari gestiti, e da quelle relative alle misure di mercato: OCM vigneti, latte nelle scuole, ortofrutta, miele e altri interventi di mercato.

Aiuti diretti agli agricoltori

Al 15/10/2019 riguardo ai pagamenti della Domanda Unica, secondo quanto previsto dal regolamento (UE) n. 1307/2013 del Parlamento Europeo e del Consiglio del 17 dicembre 2013 recante norme sui pagamenti diretti agli agricoltori nell'ambito dei regimi di sostegno previsti dalla politica agricola comune e che abroga il Reg. (CE) n. 638/2008 del Consiglio e il Reg. (CE) n. 73/2009 del Consiglio, sono stati erogati complessivamente circa 160 milioni. La percentuale di pagamento complessivo rispetto agli importi richiesti è del 98%, a fronte del livello minimo previsto dalla Commissione Europea del 95%. I suddetti finanziamenti hanno riguardato i Regimi di Premio disaccoppiato, Greening, Giovani agricoltori, Piccoli agricoltori e Premi accoppiati relativi alle misure zootecniche, seminativi (grano, proteaginose, pomodori, tabacco, riso, zucchero) e colture permanenti (oliveti, vigneti e frutteti).

Tab. Pagamenti diretti FEAGA per tipologia dal 16/10/2018 al 15/10/2019 e nelle annualità finanziarie precedenti. Numero beneficiari (N.) e Importi Pagati in milioni di euro (M€)

	2019		2018		2017		2016	
	N.	M€	N.	M€	N.	M€	N.	M€
RP Base	24.907	89,6	24.209	91,3	22.938	90,3	16.530	88,4
Piccoli Agricoltori	2.964	2,5	5.509	2,2	7.685	4,7	15.199	9,7
Inverdimento	24.920	47,3	24.207	45,3	22.936	44,9	16.361	44,4
Giovani Agricoltori	1.390	2,6	1.670	1,3	1.314	1,1	425	0,6
Premi accoppiati	11.693	14,1	12.831	15,0	12.002	16,1	9.808	15,0
Totale	29.700	157,8	29.718	155,1	30.623	157,0	31.729	158,1

Organizzazione Comune Mercati

Le **Organizzazioni Comuni di Mercato (OCM)** disciplinate dal regolamento comunitario *n. 1308/2013 del Parlamento europeo e del Consiglio del 17 dicembre 2013 recante organizzazione comune dei mercati dei prodotti agricoli*, hanno l'obiettivo di armonizzare, razionalizzare e semplificare le disposizioni, in particolare quelle che coprono più di un settore agricolo.

Rientrano nelle regole delle **OCM**, gestite da ARTEA, il **settore vitivinicolo** (Ristrutturazione vigneti), i **Programmi Operativi ortofrutta**, il settore **dell'apicoltura**. In tali settori sono stati erogati fondi per circa 19,6 milioni di euro.

Pagamenti FEAGA per le OCM. Anni finanziari 2015-2019. Numero beneficiari (N.) e Importi Pagati in milioni di euro (M€)

Anno Finanziario		Assicurazione raccolto	Ristrutturazione Riconversione Vigneti	Miele	Latte alle scuole	Ortofrutta	Altre OCM	TOTALE
2015	N.	778	565	32	28	4		1.407
	M€	1,28	18,5	0,2	0,1	1,8		21,9
2016	N.	759	585	32	18	5	1	1.400
	M€	1,1	18,5	0,2	0,1	2,4	0,02	22,2
2017	N.	662	579			5		1.246
	M€	1,03	22,5	0,14	0,1	2,46		26,2
2018	N.	494	588	37		5	3	1.127
	M€	0,80	18,9	0,2		2,3	0,29	22,5
2019	N.		587	31		4		622
	M€		17,0	0,2		2,4		19,6

1.1.2 Fondo europeo agricolo per lo sviluppo rurale (FEASR)

Per il sostegno allo sviluppo rurale, secondo pilastro della PAC, nel 2019 ARTEA ha operato secondo la disciplina del Regolamento (UE) n. 1305/2013 (*Regolamento (UE) n. 1305/2013 del Parlamento europeo e del Consiglio del 17 dicembre 2013 sul sostegno allo sviluppo rurale da parte*

del Fondo europeo agricolo per lo sviluppo rurale (FEASR) e che abroga il regolamento (CE) n. 1698/2005 del Consiglio), e delle norme regionali, nazionale e unionali applicative del medesimo. In tale contesto, è in corso di attuazione il Programma di Sviluppo Rurale (PSR) 2014-2020 della Regione Toscana.

La regola del c.d. “disimpegno”, che nell’attuale programmazione segue il metodo “N+3” (l’effettiva erogazione degli importi programmati per un certo anno può avvenire entro il terzo anno successivo, secondo l’art. 38 del Reg. UE n. 1306/2013), anche per il 2019 è stata rispettata, con il raggiungimento dell’obiettivo di spesa fissato al 31 dicembre. In questo modo abbiamo evitato il meccanismo automatico di riduzione delle disponibilità finanziarie, nel caso avessimo erogato un valore inferiore al valore programmato alla data del 31/12. Anche per questo fondo l’attività di pagamento è subordinata all’attività di controllo che riguarda il 100% dei procedimenti per i controlli amministrativi ed il 5% per quelli in loco relativi al mantenimento degli impegni e alla verifica dell’intervento realizzato.

Si dà atto inoltre che nel corso del 2019 si è proseguito nell’erogazione dei contributi relativi alle domande cosiddette di “trascinamento”, appartenenti cioè alla vecchia programmazione ed in pagamento anche negli anni successivi all’anno di chiusura della programmazione di competenza.

Nel corso del 2019 sul fondo FEASR si sono resi inoltre necessari una serie di approfondimenti relativi alla nuova programmazione 2014/20, in particolare ARTEA si è focalizzata su:

- Collaborazione con l’Autorità di Gestione per l’apertura di nuovi ulteriori bandi e sviluppo della modulistica necessaria alla compilazione ed all’istruttoria delle domande di contributo. L’analisi e lo sviluppo sono svolti all’interno del Sistema Informativo di ARTEA. Nel 2019 la nuova modulistica ha riguardato le seguenti tipologie:
 - Domande di aiuto
 - Modulistica istruttoria ammissibilità
 - Modulistica contratto per l’assegnazione del contributo
 - Domande di pagamento anticipo, variante e proroga
 - Domanda Saldo
- Predisposizione e aggiornamento dei manuali operativi per la gestione nel Sistema Informativo di ARTEA delle domande, delle istruttorie e delle rendicontazioni di tutte le misure attivate;
- Assistenza e informazione rivolta ai CAA, ai compilatori e agli uffici regionali per la gestione dei procedimenti di competenza sul sistema informativo di ARTEA.

Nella tabella sottostante il dettaglio dei pagamenti per singola misura.

Pagamenti FEASR negli anni 2019, 2018 e nel periodo 2016-2019

Misura / Importo (€)	2019	2018	Totale 2016-2019
1 - Trasferimento di conoscenze e informazioni	-	833.385	1.333.593
2 - Servizi di consulenza	1.500	1.500	5.618.010
3 - Regimi di qualità dei prodotti agro-alimentari	2.515.363	586.999	3.431.960
4 - Investimenti in immobilizzazioni materiali	45.629.183	27.512.073	101.862.642
5 – Prevenzione calamità	200.000		200.000
6 - Sviluppo delle aziende agricole e delle imprese	8.509.731	8.523.049	36.647.112
7 – Banda Larga	4.683.079	6.662.228	11.345.307
8 - Investimenti nello sviluppo delle aree forestali	15.200.854	11.770.338	49.793.087
10 - Pagamenti agro-climatico-ambientali	7.623.481	5.682.386	23.389.592
11 - Agricoltura biologica	46.356.511	32.544.870	132.361.228
13 - Indennità a favore delle zone svantaggiate	7.181.624	4.033.396	22.075.338
14 - Benessere degli animali		0	32.078
15 - Servizi silvo-climatico-ambientali	187.848	190.381	600.139
16 - Cooperazione	5.830.485	1.391.522	10.047.331
19 - Gruppi di azione locale LEADER	1.848.906	1.425.097	6.416.545
20 – Assistenza tecnica	1.394.499		1.394.499
Misure discontinue	222.937	336.264	1.156.444
TOTALE	147.386.000	101.493.486	407.704.904

1.2 Funzioni di Organismo Intermedio per la gestione di fondi comunitari, nazionali e regionali nei settori extra-agricoli (art. 2, comma 2, lettera c), L.R. 60/99)

1.2.1 Fondi comunitari e nazionali

L'Agenzia in qualità di Organismo Intermedio cui consegnare la gestione e il pagamento dei contributi nei settori non agricoli disciplinata con la riforma della legge istitutiva di ARTEA (con L.R. 66/2011), ha effettuato nel 2019 il pagamento di contributi comunitari e nazionali relativamente ai seguenti fondi:

- **PAR FSC** - Fondo per lo Sviluppo e la Coesione, inizialmente denominato Fondo per le aree sottoutilizzate (FAS) nella programmazione 2007/2013, è lo strumento attraverso il quale lo Stato finanzia la politica regionale per il riequilibrio economico e sociale fra le diverse aree del paese e concorre al finanziamento di programmi di interesse strategico nazionale, regionale e interregionale. ARTEA è impegnata nelle attività di controllo, pagamento e monitoraggio degli interventi da finanziare, effettuazione dei controlli in loco, di cui alla delibera regionale n. 307 del 11/04/2016 di approvazione del Documento di Dettaglio del PAR FSC.

L'Agenzia ha visto dunque nel 2019 concludersi le attività legate alla chiusura della vecchia programmazione 2007/13, a parte alcuni progetti iniziati recentemente, ma anche all'avvio di nuovi interventi individuati con Delibera di Giunta n. 1282 del 19/11/2018 grazie alla rimodulazione delle economie accertate sul FAS 2007/2013.

Infine è iniziata l'attività relativa ai progetti legati alla nuova programmazione FSC 2014-20 ed individuati con varie Deliberazioni CIPE (nn. 47/2014, 28/2016, 107/2017).

Complessivamente l'erogazione del fondo in questione nel 2019 ha interessato n. 170 istruttorie concluse con il finanziamento per un importo complessivo pagato di circa 24,15 milioni di euro.

Nella Tabella sottostante il dettaglio per misura dei pagamenti e del numero domande finanziate dal PAR-FSC nel corso del 2019.

Asse	Linea	Descrizione	n. domande pagate	Importo pagato
1	1.1.A.1	Ricerca in materia di energia e ambiente, accessibilità, ecc.	47	€ 2.424.454,26
1	1.1.A.2	Ricerca in materia di qualità della vita, salute dell'uomo, biomedicale, ecc.	44	€ 4.554.486,59
1	1.3.1	Infrastrutture per I settori produttivi	11	€ 3.224.547,36
1	1.6	Riqualficazione e riconversione del polo industriale di Piombino	1	€ 270.000,00
2	3.4.1	Difesa del suolo dal rischio idraulico	6	€ 805.082,10
3	1.7	Interventi sulla viabilità regionale	3	€ 4.305.901,31
4	1.4.1	Infrastrutture commercio e turismo	19	€ 1.311.304,38
4	2.8.1	Interventi sul patrimonio culturale -sda	17	€ 2.101.693,27
4	2.8.2	Interventi sul patrimonio culturale – c.i.	6	€ 3.992.820,27
4	4.1.3	Interventi su temi innovativi capaci di attrarre nuovi target turistici	5	€ 301.993,54
4	1.4.2.3	Innovazione e qualificazione dei servizi turistici aggregati	3	€ 47.666,09
5	2.1.1	Sviluppo dei servizi all'infanzia	3	€ 256.136,71
5	2.1.1.2	Servizi per la scuola dell'infanzia	5	€ 301.993,54
		TOTALE	170	€ 24.164.472,29

- **POR CReO FESR.** Nel corso del 2019 sono state svolte solo attività residuali per quanto riguarda la programmazione POR CReO FESR 2007-2013 previste nella Delibera della Giunta Regionale n. 979 del 18/09/2017. In particolare, per i progetti inclusi nella certificazione finale di questa programmazione, e per i quali sono sopraggiunti atti di revoca e/o recupero da parte dei Responsabili di Attività/Linea di intervento, è stato eseguito l'aggiornamento del Sistema informativo attraverso la registrazione dei relativi procedimenti di revoca e/o recupero.

Mentre per la nuova programmazione POR FESR 2014/20 l'Agenzia continua anche per il 2019 ad essere coinvolta dall'Autorità di Gestione del POR FESR della Regione Toscana nella funzione di Responsabile di Controllo (RdC) di primo livello delle spese sostenute nell'ambito dell'Asse 7 e dell'Azione 3.4.3 del Programma Operativo, che hanno come beneficiario la Regione Toscana (Decisione Giunta Regionale n.1 del 29/07/2019 avente ad oggetto "Regolamento (UE) 1303/2013 - POR FESR 2014-2020. Approvazione del Sistema di Gestione e Controllo del Programma - Versione 6 - Modifiche all'Allegato A del Sistema di Gestione e Controllo" - Delibera n. 1336 del 3 dicembre 2018 avente ad oggetto "Indirizzi ad Artea per l'elaborazione del Programma di attività dell'anno 2019 e delibera n. 117 del 4/02/2020 avente ad oggetto "ARTEA - Programma attività 2019 – Approvazione").

- **FEAMP Fondo Europeo per gli Affari Marittimi e la Pesca 2014/20** (*Reg. UE n. 508/2014 e Reg. UE n. 1303/2013*) la cui attuazione passa attraverso un Piano nazionale che prevede misure a gestione statale e altre a gestione regionale. In questo senso l'attività è consistita nella predisposizione degli adempimenti previsti nei termini indicati dalla Autorità di Gestione (Ministero) e dalla Regione; inoltre sono stati approntati i manuali e le procedure operative che verranno applicate con i bandi previsti nel 2020. Nel 2019 sono state pagate 42 domande per un importo di € 3,9 milioni.

Monitoraggio IGRUE

Le attività di monitoraggio procedurale, fisico e finanziario hanno continuato ad impegnare in modo consistente l'Agenzia che nel 2019 ha proseguito con il trasferimento dei progetti di monitoraggio ad IGRUE ai fini del rispetto a livello regionale del Quadro Strategico Nazionale (Q.S.N.) relativo al programma PAR-FSC attraverso la piattaforma dedicata, che si è confermata pienamente funzionante. Si ricorda nella tabella seguente anche il trasferimento ad IGRUE dei dati sul PSR-FEASR nell'ambito delle politiche di sviluppo rurale.

Dati di monitoraggio finanziario trasmessi a IGRUE nel 2019

Programma	Progetti monitorati	Costo Totale del Progetto *	Totale Impegnato **
PAR FAS/FSC - misure regionali	1.348	1.035.359.236,12	1.032.756.712,96
MUSEO DELLE TERME DI MONTECATINI - PAR FAS Accordo di programma nazionale	1	5.250.000,00	
Completamento del presidio ospedaliero della città di Prato PAR FAS Accordo di programma nazionale	1	19.328.413,00	
Bonifiche Polo industriale di Piombino (Del. CIPE 47/2014) PAR FSC 2014-20	1	50.000.000,00	
Riqualificazione e la riconversione del Polo industriale di Piombino PAR FAS 2007-13 Accordo di programma nazionale	1	20.000.000,00	
PSR 2014 - 2020	24.504	675.774.231,01	408.134.298,13

(*) Per Costo Totale del Progetto si intende l'importo complessivo del progetto ammesso al cofinanziamento comunitario, ovvero il totale delle risorse (quota comunitaria e contropartita nazionale) assegnate al progetto nell'ambito di un Programma Operativo cofinanziato dai Fondi Strutturali (FESR o FSE), più ulteriori risorse sostenute direttamente dal Beneficiario.

(**) La rilevazione degli importi impegnati si riferisce in linea generale all'atto con il quale sorge l'obbligo del soggetto beneficiario del contributo nei confronti del soggetto terzo (es. stipula del contratto con il soggetto aggiudicatario). Fanno eccezione a questo principio generale i progetti finanziati nell'ambito di regimi di aiuto, per i quali è necessario trasmettere il dato relativo all'impegno da parte dell'organismo erogante nei confronti dell'impresa beneficiaria e i progetti relativi ad attività formative (FSE), per i quali si rileva l'atto con il quale sorge l'obbligo dell'Amministrazione nei confronti del beneficiario stesso (es. ente di formazione). Definizione tratta da: Monitoraggio Unitario Progetti 2007/2013, Glossario dei dati da trasmettere al Sistema Nazionale di Monitoraggio Allegato al protocollo di colloquio.

1.2.2 Fondi regionali extra-agricoli

Nel corso del 2019 l'Agenzia ha proseguito l'attività in qualità di Organismo Intermedio, come previsto dall'art. 26 quindices della L.R. 82/2015, a supporto di alcune Direzioni regionali nelle attività istruttorie di controllo e pagamento di risorse finalizzate alla realizzazione di investimenti in materia di difesa del suolo, tutela delle risorse idriche e tutela della costa e degli abitati costieri, su beni di proprietà di soggetti pubblici o privati. Interventi individuati nelle **Decisioni n. 12 della Giunta Regionale del 29 novembre 2016 e n. 29 del 5 aprile 2016**.

Ciò ha comportato l'erogazione di fondi regionali per circa 18 milioni di euro e l'istruttoria di un numero di domande pari a 227 come riportato nella tabella sottostante. A questi si aggiungono 2 istruttorie di importanti progetti collegati ad accordi di programma regionali nell'ambito infrastrutturale, per un importo complessivo di oltre 32 milioni di euro.

DECISIONE N. 12/2016 e n. 29/2016		
Direzioni Regione Toscana	Numero Domande	Pagato
Direzione Difesa del Suolo e Protezione Civile	130	€ 12.347.636,79
Direzione Ambiente ed Energia	27	€ 208.914,86
Direzione Politiche Mobilità Infrastrutture e Trasporto Pubblico Locale	70	€ 5.482.310,29
Altri accordi di programma	2	€ 32.745.612,00
TOTALE	229	€ 50.784.473,94

1.3 Gestione fondi regionali del settore agricolo (art. 2, comma 2, lettera b) L.R. 60/99)

Nel prospetto sottostante è riassunta la gestione 2019 dei pagamenti a valere su risorse regionali in agricoltura per le attività relative alle funzioni attribuite dalla Giunta nel settore agricolo. La gestione riguarda i pagamenti delle misure in agricoltura del Documento di Economia e Finanza Regionale (DEFR) che comprendeva 16 misure per un totale di € 640.104,58, del Piano Regionale Agricolo e Forestale (PRAF), che comprendeva 14 misure tutte gestite da ARTEA, per un totale di € 11.799.264,75 di pagamenti comprendenti anche pratiche relative ad annualità precedenti, oltre a € 50.034,65 di pagamenti afferenti alle misure residuali ancora non concluse del Piano Agricolo Regionale (PAR).

Per tali Piani ARTEA svolge le funzioni di pagamento (autorizzato con atti regionali), di gestione delle garanzie fideiussorie, di recupero delle somme indebite e di monitoraggio per ciascuna misura, degli importi assegnati, liquidati e delle eventuali economie.

Fondi regionali settore agricolo (anno 2019)

MATERIA	Procedimenti/istruttorie	Pagamenti
Piano Agricolo Regionale PAR	2	50.034,65
Piano Regionale Agricolo Forestale PRAF	112	11.799.264,75
Documento di Economia e Finanza Regionale	150	640.104,58
Totale	264	12.489.403,98

1.4 Attività di controllo e pagamento – riepilogo

Per valutare l'attività complessiva di ARTEA in riferimento alle funzioni relative ai pagamenti, si riepilogano nella seguente tabella gli importi erogati nell'arco degli ultimi tredici anni, suddivisi per tipologia di fondi gestiti.

	FEAGA***	FEASR*	FAS (+POR CREO –PRSE)**	ALTRI (Agricolo, Pesca ed axtragricolo)	TOTALE
2007	172.423.843	23.009.396		14.941.839	210.375.078
2008	172.232.860	38.409.113		12.724.121	223.366.095
2009	181.117.927	63.321.693	71.790	25.960.698	270.472.108
2010	191.732.649	93.207.545	51.433.873	38.100.163	374.474.230
2011	188.418.631	89.038.393	126.471.782	35.966.720	439.895.526
2012	202.048.080	128.331.046	171.142.949	51.500.777	553.022.852
2013	195.035.698	125.882.673	170.165.097	48.853.048	539.936.515
2014	187.203.893	148.069.317	158.826.870	58.062.948	552.163.028
2015	191.359.862	161.120.611	143.819.902	41.630.750	537.931.125
2016	180.499.787	61.423.459	173.251.384	22.104.960	437.279.590
2017	187.156.007	97.401.959	69.234.305	32.535.218	386.327.488
2018	207.064.447	101.493.486	26.641.879	27.721.620	362.921.433
2019	179.556.650	147.386.000	24.164.472	67.173.878	418.281.000
Totale	2.435.850.335	1.278.094.690	1.115.224.303	477.276.740	5.306.446.068

(*) dato FEASR, uscite al netto delle entrate riquadrato con le dichiarazioni di spesa

(**) Uscite al netto delle entrate. In questa rappresentazione il PRSE è stato accorpato con POR CREO e FAS perché afferente alle stesse tipologie di intervento. Dal 2018 ARTEA non gestisce più erogazioni del fondo POR CREO.

(***) dato FEAGA, uscite al netto delle entrate per esercizio finanziario riquadrato con la tabella 104

Si evince un aumento dei pagamenti rispetto ai due anni precedenti, determinato da due fattori concomitanti: uno riguarda l'essere usciti dalla gestione del fondo FESR POR Creo, in parte compensato dall'aumento dei pagamenti sui fondi extra-agricoli, l'altro da fattori ciclici del fondo FEASR, dove il 2019 è stato il 4° anno della nuova programmazione e per il quale vi è stato un discreto incremento delle erogazioni. Da notare che per questo ultimo fondo sono cambiate le regole relative al cosiddetto "disimpegno", che segue il metodo "N+3" (l'effettiva erogazione degli importi programmati per un certo anno può avvenire entro il terzo anno successivo, secondo l'art. 38 del Reg. CE n. 1306/2013) e non più N+2.

2. GESTIONE ANAGRAFE E SEMPLIFICAZIONE AMMINISTRATIVA DEI PROCEDIMENTI (art. 2, comma 2, lettera a), L.R. 60/99)

La gestione dei finanziamenti di cui l'Agenzia è competente ha sempre avuto come principale strumento la gestione informatizzata delle procedure mediante le opportunità offerte dall'Anagrafe regionale delle aziende agricole ai sensi della L.R. 45/2007 e dal fascicolo aziendale elettronico.

Tale strumento permette di soddisfare esigenze di riduzione dei tempi burocratici, ma anche di riduzione della spesa nel sistema delle erogazioni della Regione Toscana.

Per tali motivi l'Agenzia ha dunque realizzato fin dal suo nascere sistemi informativi integrati e procedure telematiche ad alto contenuto innovativo in grado di gestire e supportare in modo efficiente il complesso delle azioni attivate dai soggetti coinvolti.

I sistemi informativi supportano anche la gestione di altri procedimenti amministrativi assegnati ad Artea da Regione Toscana e che utilizzano la stessa Anagrafe delle Aziende agricole per ottenere importanti economie di scala utili ai fini della semplificazione e snellimento di tali procedimenti amministrativi di competenza regionale.

Di seguito una sintesi delle attività svolte nel 2019.

2.1 Gestione dei Sistemi ed infrastrutture informatiche

Sono proseguite le attività di rinnovamento del parco macchine, in parte dettate dall'esigenza di dotare tutto il personale in Telelavoro di una sola postazione di lavoro. Ciò ha significato acquistare e predisporre portatili, a coloro che non li possedevano, che sono diventati postazione di lavoro uniche. Sono stati ulteriormente messi a punto e migliorati i servizi offerti dal data center. Le attività di gestione e manutenzione sistemistica ed operativa hanno permesso di fornire i livelli di servizio richiesti.

L'assistenza interna al personale è stata portata avanti con tempestività, registrando circa 1.600 ticket, sia in ambito software che hardware.

Un notevole impegno di tutta la struttura è stato dedicato all'adattamento delle procedure agli standard della certificazione ISO 27001.

2.2 Gestione delle utenze dei portali on line di ARTEA

E' proseguita l'attività cospicua di continua assistenza all'utenza ed una corrispondente manutenzione dei permessi di accesso alle funzioni applicative dei portali per adattarsi alle continue evoluzioni organizzative e normative che nel frattempo sono intercorse, in particolare per quanto riguarda la tutela della riservatezza dei dati e l'incremento dei livelli di sicurezza delle informazioni. Il livello di servizio fornito si è mostrato adeguato alle esigenze del bacino di utenza dei portali online per la compilazione ed istruttoria delle istanze.

Complessivamente sono state gestite circa 3 mila richieste durante l'anno, sia telefoniche che attraverso posta elettronica.

2.3 Sincronizzazione delle basi di dati dell'organismo pagatore regionale toscano e dell'organismo di coordinamento nazionale

La sincronizzazione dei dati è l'insieme di operazioni di interscambio necessarie per mantenere aggiornate e consistenti le due basi di dati della toscana e del sistema nazionale SIAN al fine di poter operare di concerto sui procedimenti che necessitano di essere trattati da entrambi i soggetti.

Nel corso del 2019 è proseguito il processo di implementazione di ulteriori strutture dati:

- Domanda Unica Geospaziale
- Giovane agricoltore

- Sistema Informativo Territoriale (GIS)

Una nuova importante struttura dati è stata infine posta in sincronizzazione, e riguarda la cosiddetta “parcella di riferimento”, che nel progetto portato avanti da Agea Coordinamento è destinata ad essere il punto di riferimento per i controlli SIGC.

E' stato inoltre perfezionata la sincronizzazione del Fascicolo alfanumerico e del Fascicolo Grafico, continuando nel costante lavoro di collaborazione con Agea Coordinamento. Il progetto è iniziato a fine 2014 su proposta AGEA/SIN e seguito sia da personale tecnico sistemistico che applicativo di ARTEA, ed ha portato alla attivazione di un sistema di sincronizzazione delle basi dati Toscana e Nazionale, che rende possibile in modo organico e trasparente l'allineamento dei dati regionali e nazionali. Un'attività che richiede un aggiornamento continuo nel tempo.

2.4 Gestione e sviluppo del sistema informativo

Le attività di maggiore innovazione sul sistema svolte nel 2019 sono state le seguenti:

- Incremento del processo di **digitalizzazione delle aziende** mediante un sempre più diffuso utilizzo della firma elettronica: nel 2019 la firma elettronica ha rappresentato il 96.2% delle domande a fronte del 88% delle istanze presentate ad Artea, contro l'80% del 2017, il 54% registrato nel 2016 e il 45% nel 2015.
- **Gestione territoriale e GSAA (GeoSpatial Aided Application).** La domanda supportata da strumenti geospaziali (GSAA) è lo strumento che consente all'azienda di dichiarare in maniera visiva ed in completa consapevolezza del proprio territorio e delle sue caratteristiche le proprie occupazioni del suolo.

Artea ha implementato la GSAA tramite il Piano Colturale Grafico e fin dal 2016 lo strumento è diventato il solo strumento per la dichiarazione di tutti i procedimenti attinenti all'agricoltura non solo le domande di aiuto/pagamento dei fondi (FEAGA/FEASR), ma anche per i ben più numerosi procedimenti autorizzativi (UMA, Biologico, etc...) incluso, a partire dal 1 gennaio 2017, lo schedario viticolo.

Il GSAA dispone di numerosi strati informativi (zone protette, svantaggiate etc...) di supporto all'azienda che in tal modo è pienamente consapevole dei vincoli e delle opportunità relative alla propria attività.

Nell'ambito di FEAGA e FEASR pertanto ARTEA ha raggiunto la quota del 99% in modalità GSAA.

2.5 Procedure dichiarative obbligatorie e attività

Diventa sempre più rilevante l'attività di gestione dei procedimenti dichiarativi obbligatori all'interno dell'Anagrafe di ARTEA, dettati da disposizioni regionali, nazionali o da regolamenti comunitari, che da 102.591 del 2013 sono passati a 232.273 nel 2019, in diminuzione rispetto ai 248.000 circa del 2018; la riduzione è stata registrata soprattutto nell'ambito delle validazioni di fascicolo (DUA PCG), a dimostrazione di un minor

fabbisogno di aggiornamento continuo dei PCG e quindi di una migliore comprensione del loro utilizzo.

Gli effetti di tale scelta sono legati soprattutto alla riduzione dei tempi di presentazione e di istruttoria dei procedimenti, alla economicità ed autonomia da parte delle aziende nella presentazione delle istanze, al risparmio di cui gli Enti istruttori hanno beneficiato per eseguire le operazioni di istruttoria e controllo.

Di seguito una tabella riepilogativa della tipologia di procedura in relazione al tipo di attività e al numero di istanze trattate.

Procedure dichiarative 2019	Attività	Istanze
AGRITURISMO (L.R. 30/2003)	Modulistica, assistenza, rilascio al SUAP	1.472
BIOLOGICO (Reg. n. 834/2007)	Modulistica, controlli, compilazione, formazione	17.890
CALAMITA' (D.Lgs. 102/2004)	Modulistica, controlli, assistenza	3.117
DEFR (LR 1/06-DCR)	Modulistica, controlli, assistenza	560
FASCICOLO (D.M. 162/2015)	Validazione tramite piano coltivazioni grafico	89.726
FASCICOLO (DPR 503/99, D. LGS. 99/2004)	Gestione	15
FASCICOLO (DPR 503/99, D. LGS. 99/2004)	Controllo	45.000
FORESTALE (L.R. 21 marzo 2000 n.39)	Modulistica, controlli, assistenza	6288
IAP (Imprenditore Agricolo Professionale L.R. 45/2007)	Modulistica, controlli, compilazione, istruttoria, formazione, autorizzazione	1.932
IGIENE ALIMENTI (Reg. (CE) 852/2004)	Modulistica, controlli, assistenza	1.624
PAR/PRAF (Piano Regionale Agricolo Forestale)	Modulistica, controlli, assistenza	1302
POTENZIALE VITICOLO (L.R. 68/2012)	Modulistica, controlli, compilazione, istruttoria, formazione	9.509
RUP (Registro Unico Produttori) Direttiva 2002/89/CE	Modulistica, controlli, assistenza	2.644
UMA (Utenti Motori Agricoli D. M. 454/01)	Modulistica, controlli, compilazione, istruttoria, formazione, autorizzazione	26.933
VITIVINICOLO, giacenza (art. 11 Reg. CE n. 436/2009)	Modulistica, controlli, compilazione, istruttoria, formazione	3.543
VITIVINICOLO, rivendicazione	Modulistica, controlli, compilazione, istruttoria, formazione	7.851
VITIVINICOLO, vendemmia e produzione (Reg. CE 431/2009 e 436/2009)	Modulistica, controlli, compilazione, istruttoria, formazione	12.867
Totale		232.273

In particolare si segnalano per il loro impatto di semplificazione i seguenti procedimenti ed innovazioni che hanno visto una importante evoluzione nel corso del 2019:

- Sono state ulteriormente consolidate nel 2019 le attività inerenti l'utilizzo del **Piano delle coltivazioni grafico** e la **Domanda Grafica**, innovazioni già implementate sul finire del 2015, arricchendo il PCG di ulteriori strumenti per la sua migliore fruibilità ed attinenza alla realtà al suolo
E' continuata l'attività di formazione sui nuovi strumenti degli operatori, tecnici professionisti, CAA.
- Il sistema del piano colturale grafico è stato incrementato ed integrato con i PCG dei soggetti con fascicolo fuori Toscana: attualmente tutti i procedimenti regionalizzati sono diventati geografici (IAP, UMA, PAN, PSR, agriturismo)
- E' stato attivato un servizio di "back-office superfici" attinente alla gestione di tutti i procedimenti a superficie di ARTEA che nel 2019 ha assunto la piena operatività coprendo tutta l'attività agricola sotto Sistema Integrato di Gestione e Controllo (SIGC).

3. STRUTTURA ORGANIZZATIVA E GESTIONE DEL PERSONALE

3.1 La dotazione di personale

Il personale di ARTEA rientra nel ruolo della Regione Toscana dal 2012, a seguito della modifica della sua legge istitutiva. Al 31 dicembre 2019 risultavano in servizio complessivamente 112 persone, 3 in meno rispetto all'anno precedente a seguito dell'uscita di 5 dipendenti (pensionamento, dimissioni o trasferimenti) e l'entrata di 2 nuovi dipendenti.

All'interno del valore complessivo al 31 dicembre sono incluse 7 persone a tempo determinato, a dispetto delle 8 unità previste per l'Agenzia dalla Delibera di Giunta n. 609/2017, aggiornata con Delibera n. 256 del 20/03/2018.

Una quota significativa del personale a tempo indeterminato, circa un quarto, usufruisce della possibilità di svolgere il telelavoro.

L'Agenzia è articolata in cinque strutture organizzative: la Direzione, con alle sue dirette dipendenze sei Posizioni Organizzative, e 4 Settori, di cui uno sotto la responsabilità ad interim del Direttore a seguito del pensionamento del dirigente dal 1 agosto 2019.

Al 31 dicembre 2019 il personale risulta così ripartito:

Categoria	Totale	di cui T.D.	di cui Telelavoro
B	7		1
C	78	7	23
D	9		1
D con PO	15		
Dirigenti	3		
Totale	112	7	25

3.2 Certificazioni dell'Agenzia

Nel corso del 2019 sono state completate le procedure per due importanti certificazioni dell'Agenzia.

La prima è la certificazione del Sistema di Gestione per la Salute e Sicurezza sul Lavoro secondo la norma BS OHSAS 18001:2007. Certificazione conseguita congiuntamente alla Giunta Regionale e il Consiglio Regionale.

La seconda è la certificazione del Sistema di Gestione della Sicurezza delle Informazioni, conforme alla norma ISO/IEC 27001:2013, che ha visto il coinvolgimento di una buona parte del personale dell'Agenzia, coordinato dal Comitato di Sicurezza.

Di seguito l'Organigramma di ARTEA:

Organigramma

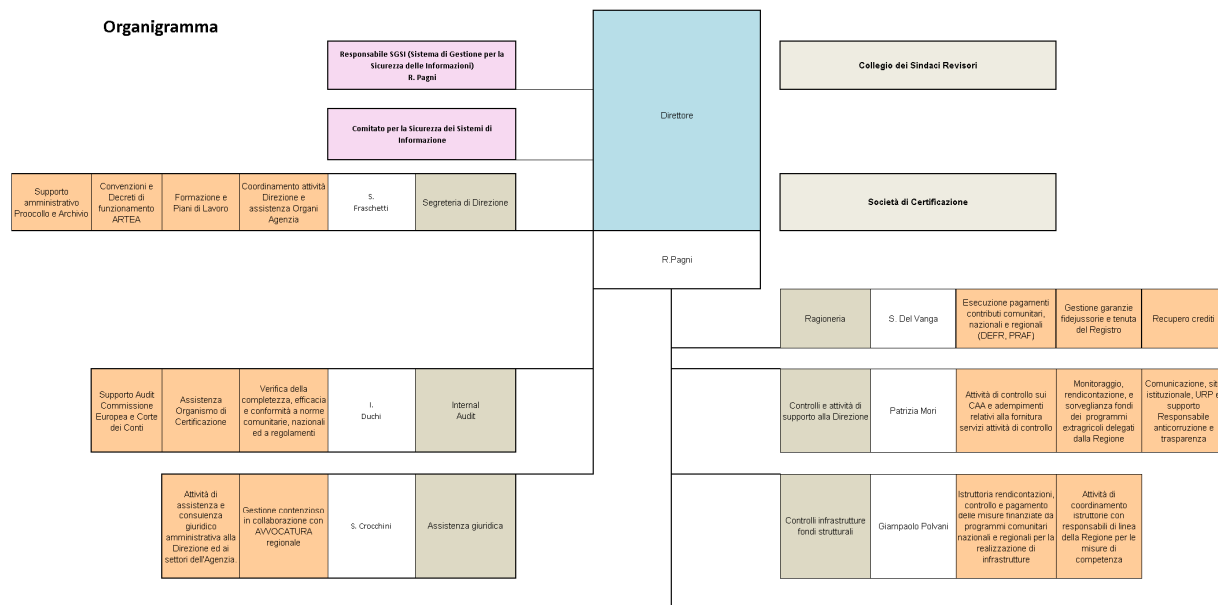

AUTI DIRETTI ED INTERVENTI DI MERCATO

M. Pecorini		
Controlli aziendali integrati e verifiche impegni	Analisi e gestione delle procedure finalizzate al pagamento dei premi a superficie e a capo animale	Analisi e gestione delle procedure volte alla verifica di ammissibilità dei premi a superficie e a capo animale
P. Faggi	A. Roberti	S. Maletacchi
Definisce i manuali e i vertici per i controlli di competenza	Definizione procedimenti per il pagamento premi a superficie e a capo animale Feaga Feasr	Definizione procedimenti per la verifica di ammissibilità premi a superficie e a capo animale Feaga Feasr
Controlli di condizionalità	Istruttorie di pagamento dei premi a superficie e a capo animale Feaga Feasr	Istruttorie di ammissibilità dei premi a superficie e a capo animale Feaga Feasr
Controlli in loco PSR misure agroambientali	Predisposizione procedure informatiche di supporto ai procedimenti di competenza	Definizione Manuali procedimenti di competenza
Controlli in loco art. 52 zootecnia		Predisposizione annuale dei controlli in loco nei procedimenti di competenza (fattori di rischio per estrazione del campione)
Coordinamento e inserimento a sistema dei controlli di condizionalità dei Servizi Veterinari		

SOSTEGNO ALLO SVILUPPO RURALE E INTERVENTI STRUTTURALI

S. Segali	
Interventi strutturali OCM	Investimenti Sviluppo rurale
P. Palotto	P. Piroddi
Definizione Manuali procedimenti per OCM ed elenchi, mietti, programmi operativi condotti e FEAMP	Definizione Manuali procedimenti per le Misure del PSR di competenza
Coordinamento attività istruttoria sui procedimenti di competenza	Controlli amministrativi e in loco sui procedimenti di competenza
Coordinamento del programma dei controlli tecnici e amministrativi di competenza	Programmi regionali (es. L.R. 7005 energia aree rurali)
	Supporto uffici territoriali per gestione PSR

GESTIONE SISTEMI INFORMATICI E FINANZIARI

R. Pagni (ad interim)	
Funzionamento dell'agenzia	
P. Sacchetti	
Gestione contabile per il funzionamento e contabilità analitica	Progettazione evolutiva e manutenzione server e data base, sistemi di connettività, telefonia, Aggiornamenti software
Predisposizione atti di Bilancio (preventivo, preconsuntivo, consuntivo e consolidato)	Gestione delle postazioni di lavoro e software e Sicurezza informatica
Funzione di Provveditore Economico	Gestione e sviluppo del sistema informativo GIS non SIGC
Gestione contabile, rendicontazione e monitoraggio risorse assegnate per il funzionamento	Accreditamento utenti nei portali on-line di ARTEA
Adempimenti relativi ai compensi degli Organi dell'Agenzia	Gestione del Protocollo e Archivio documentale dell'Agenzia
Cura attività di collegamento con la Regione per il personale assegnato all'Agenzia	Manutenzione delle sedi e parco auto e tutela della salute e della sicurezza nei luoghi di lavoro

ANAGRAFE E SVILUPPO DEL SISTEMA INTEGRATO DI GESTIONE E CONTROLLO, E CONTABILIZZAZIONE

P. Martini		
Sviluppo e gestione procedimenti dell'Anagrafe del sistema informativo	Programmi di monitoraggio applicativo	Supporto gestionale e revisione contabile
F. Giorgi	S. Bove	S. Ricciarelli
Gestione Anagrafe Aziende Agricole	Report statistici e monitoraggi anche tramite IGRIUE	Contabilizzazione operazioni su Fondi FEAGA e FEASR
Sviluppo Applicativi informativi per procedure agricole collegate all'Anagrafe	Sviluppo sistema integrato base dati	Rendicontazioni spese alla Commissione Europea FEAGA e FEASR
Albi e Schedari in agricoltura	Rispetto di policy e standard internazionali nello sviluppo dei sistemi	Registro debitori e Registro irregolarità
		Controlli contabili e amministrativi su decreti OP e loro archiviazione
		Revisione e inserimento su SIPA progetti FEAMP

4. CONCLUSIONI

ARTEA svolge numerose funzioni, riassumibili in attività di controllo e pagamento di molti dei principali fondi europei di interesse regionale, nonché nella gestione della quasi totalità dei procedimenti autorizzativi in agricoltura, con un notevole carico di lavoro, sia in termini di numero di procedure gestite, che di entità dei fondi erogati: più di 418 milioni di euro, di cui quasi 150 milioni di FEASR (Sviluppo Rurale), e circa 180 milioni di FEAGA (pagamenti diretti e interventi di mercato in agricoltura), per un numero complessivo di bonifici bancari pari a 89 mila.

In ambito extra-agricolo si è intensificato il supporto alla Regione Toscana nella gestione dei fondi regionali dedicati al finanziamento di interventi in ambito infrastrutturale e della ricerca, in qualità di Organismo intermedio. Complessivamente i pagamenti in ambito non agricolo (infrastrutture, ricerca, pesca) ammontano a circa 78 milioni di euro.

In questi anni è cresciuto progressivamente il ruolo dell'Anagrafe regionale delle Aziende Agricole gestito attraverso il sistema informativo di ARTEA, nell'ambito del quale si sono concentrati la maggior parte dei procedimenti regionali relativi al settore agricolo (più di 230 mila quelli di tipo dichiarativo), con evidenti risultati in termini di semplificazione degli adempimenti amministrativi.

Preme inoltre evidenziare che nel corso dell'attività pluriennale di ARTEA sono stati raggiunti tutti i target prefissati tesi ad evitare il disimpegno automatico dei fondi previsto per le principali linee finanziarie comunitarie.

Il conclusione, sulla base dei dati esposti, possiamo affermare che la verifica dell'attività 2019 delinea un quadro più che soddisfacente sui risultati conseguiti.

IL DIRETTORE

(Roberto Pagni)