

# Aggiornamento sull'andamento dei pagamenti



**Numero 3/2014. Dati aggiornati al 30 giugno 2014**

## *Sommario n. 3/2014*

Quadro di sintesi.....	1
Pagamenti diretti agli agricoltori (FEAGA).....	4
Sostegno allo sviluppo rurale (FEASR).....	6
Competitività regionale e occupazione (FESR).....	10
Sostegno alle aree sottoutilizzate (FAS).....	13
Pagamenti afferenti ad altri programmi.....	16
ECESDIT e PRSE .....	17
Altri programmi regionali di sviluppo economico .....	17
PRAF PAR e Programma regionale della pesca marittima e dell'acquacoltura .....	17
Altri programmi (Produzione di energia nelle aree rurali e FEP Fondo Europeo Pesca).....	18
Approfondimento: Domanda Unica: i pagamenti effettuati al 30 giugno 2014 .....	19

## **Quadro di sintesi**

In questo aggiornamento vengono presentati i dati di sintesi relativi ai pagamenti effettuati da ARTEA dall'inizio del 2014, con dettaglio dei pagamenti sostenuti nel bimestre maggio - giugno del 2014; per interventi sostenuti da Fondi agricoli ed extragricoli: Fondi FEASR, FESR, FAS e altri programmi.

Per il Fondo FEAGA, la cui corrente annualità decorre dal 16/10/2013 al 15/10/2014, sono presentati i dati delle erogazioni sostenute per la Campagna 2013 dall'inizio della stessa al 30/06/2014, con dettaglio delle erogazioni sostenute nel bimestre appena concluso.

### **Sostegno della politica agricola comunitaria**

Per le **misure di mercato e il sostegno al reddito degli agricoltori**, che costituiscono il primo pilastro della PAC sostenuto con il fondo FEAGA, a partire dal 16 ottobre risultano effettuate erogazioni per **163,7 milioni di euro**, di cui **22,6 milioni** sostenuti nel bimestre maggio – giugno. Il valore dei pagamenti diretti sostenuti al 30 giugno è molto importante in quanto dopo tale data è possibile effettuare pagamenti il cui ammontare complessivo non può eccedere il 4% di quanto erogato fino a quella data, come meglio specificato nell'approfondimento a questo bollettino.

Per il Sostegno allo sviluppo rurale, **Programma di sviluppo Rurale della Regione Toscana**, cofinanziato dal

fondo FEASR, che costituisce il secondo pilastro della PAC, stati sono stati erogati **49,7 milioni** dall'inizio del 2014, di cui **17,8 milioni di euro** nel bimestre maggio – giugno.

	<i>Pagamenti dal 16/10/2013:</i>	di cui sostenuti nel bimestre MAGGIO-GIUGNO
<b>Misure di mercato e sostegno al reddito degli agricoltori (FEAGA)</b>	<b>163.748.694,70</b>	<b>22.583.859,67</b>
	<i>Pagamenti dal 01/01/2014</i>	di cui sostenuti nel bimestre MAGGIO-GIUGNO
<b>Sostegno allo sviluppo rurale (FEASR)</b>	<b>49.679.259,42</b>	<b>17.785.669,14</b>

#### Erogazioni di altri fondi comunitari, nazionali e regionali

ARTEA, in qualità di Organismo Intermedio per la gestione di fondi comunitari, nazionali e regionali agricoli ed extragricoli, ha erogato nell'ultimo bimestre **25,5 milioni di euro** così articolati:

- **6,6 milioni di euro** per il POR CReO 2007-2013 Programma Operativo Regionale obiettivo "Competitività Regionale e Occupazione" cofinanziato con il Fondo europeo di sviluppo regionale (FESR), **29,4 milioni di euro** dall'inizio dell'anno;
- **7,5 milioni di euro** per il Programma Attuativo Regionale del Fondo Aree Sottoutilizzate PAR FAS 2007-2013, **25 milioni di euro** dall'inizio dell'anno;
- **11,4 milioni di euro** per altri programmi (per il dettaglio dei programmi ricompresi in questa voce si rimanda al paragrafo "Pagamenti afferenti ad altri programmi"), **27,6 milioni di euro** dall'inizio dell'anno;

	<i>Pagamenti dal 01/01/2014</i>	di cui sostenuti nel bimestre MAGGIO - GIUGNO
<b>Competitività regionale e occupazione (FESR)</b>	<b>29.426.133,06</b>	<b>6.631.192,07</b>
<b>Sostegno alle aree sottoutilizzate (FAS)</b>	<b>24.979.077,07</b>	<b>7.475.426,68</b>
<b>Altri programmi</b>	<b>27.653.685,26</b>	<b>11.360.291,62</b>

Segue la rappresentazione grafica delle erogazioni sostenute da ARTEA per Fondo dall'inizio dell'anno e nel bimestre appena concluso; per il FEAGA le erogazioni sono relative al periodo compreso fra il 16 ottobre 2013 e il 30 giugno 2014 con dettaglio del bimestre appena concluso.

**Grafico. Pagamenti effettuati nel 2014 per le principali fonti di finanziamento, con dettaglio delle erogazioni dell'ultimo bimestre. Per il FEAGA pagamenti effettuati dal 16/10/2013 e dettaglio del bimestre maggio - giugno.**

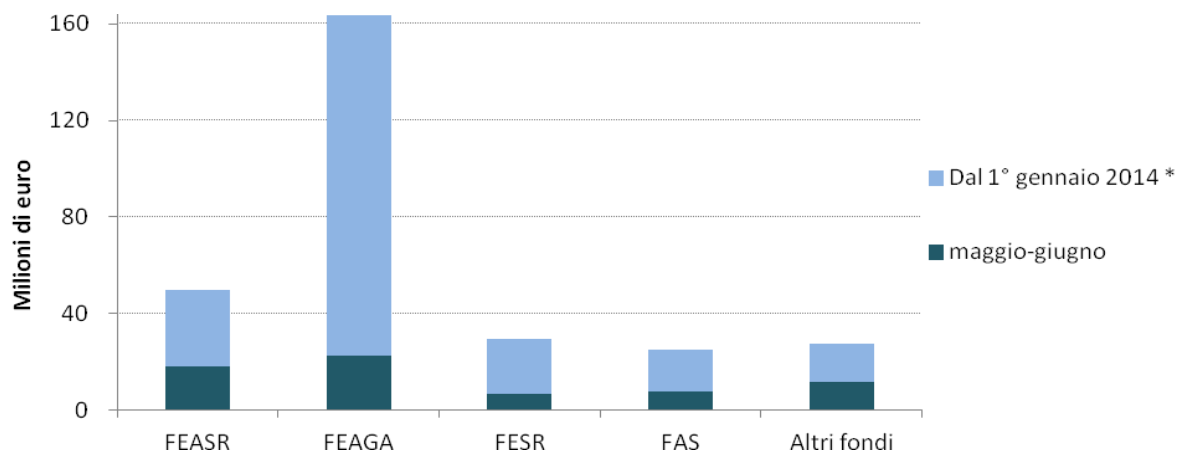

\*per il FEAGA vengono mostrati i pagamenti effettuati dal 16 ottobre 2013.

Nel grafico seguente sono presentate le erogazioni sostenute in ciascun bimestre del 2014 per i Fondi FEASR, FESR, FAS e altri programmi.

**Grafico. Pagamenti effettuati nel 2014 per bimestre e per fondo FEASR, FESR, FAS e altri programmi**  
Dati in milioni di euro

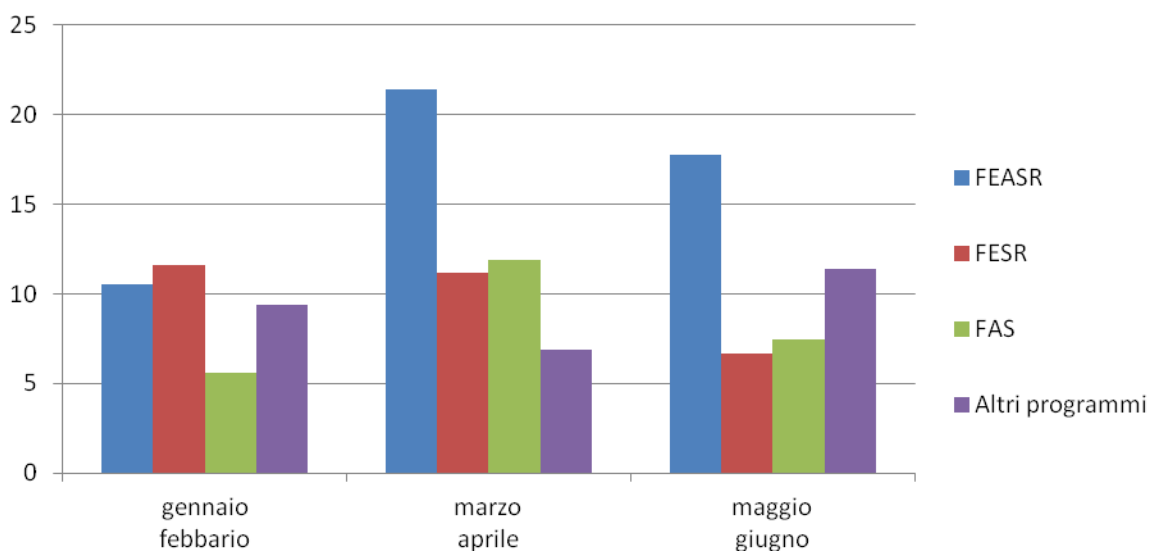

## Pagamenti diretti agli agricoltori (FEAGA)

Dall'inizio della campagna (ovvero dal 16 ottobre 2013) al 30 giugno 2014 sono stati erogati complessivamente **163,7 milioni di euro**<sup>1</sup>, di cui **22,6 milioni** pagati nell'ultimo bimestre, del Fondo FEAGA per i pagamenti diretti agli agricoltori (regolamento CE n. 73/2009) e per gli interventi destinati a regolarizzare i mercati agricoli (regolamento CE n. 1234/2007). I beneficiari interessati sono stati oltre 42.060, di questi 7.028 hanno ricevuto pagamenti nell'ultimo bimestre.

### PAGAMENTI TOTALI

DAL 16/10/2013	<b>163.748.694,70</b>	MAGGIO-GIUGNO	<b>22.583.859,67</b>
----------------	-----------------------	---------------	----------------------

### RPU - Diritti (titolo III reg. CE 73/2009)

DAL 16/10/2013	<b>145.511.282,21</b>	MAGGIO-GIUGNO	<b>15.488.029,62</b>
----------------	-----------------------	---------------	----------------------

### RPU - Sostegno specifico (art. 68 reg. CE 73/2009)

DAL 16/10/2013	<b>17.406.504,13</b>	MAGGIO-GIUGNO	<b>6.961.204,48</b>
----------------	----------------------	---------------	---------------------

### OCM - Settore vitivinicolo (reg. CE 1234/2007)

DAL 16/10/2013	<b>83.420,85</b>	MAGGIO-GIUGNO	<b>0,00</b>
----------------	------------------	---------------	-------------

### Altre OCM (reg. CE 1234/2007)

DAL 16/10/2013	<b>0,00</b>	MAGGIO-GIUGNO	<b>0,00</b>
----------------	-------------	---------------	-------------

### Pagamenti per precedenti annualità

DAL 16/10/2013	<b>747.487,51</b>	MAGGIO-GIUGNO	<b>134.625,57</b>
----------------	-------------------	---------------	-------------------

La maggior parte di questi pagamenti è rappresentata dall'erogazione degli aiuti richiesti dagli agricoltori con la Domanda Unica 2013: si ricorda che in aggiunta alle riduzioni applicate ai pagamenti diretti già imputabili alla **modulazione** sono state applicate quelle dovute alla cosiddetta **Disciplina Finanziaria**<sup>2</sup>.

Nel grafico seguente è rappresentato per ciascun tipo di pagamento l'ammontare delle erogazioni sostenute dall'inizio della campagna, con dettaglio delle erogazioni sostenute nel bimestre appena concluso.

Nella tabella 1 è riportato il dettaglio dei pagamenti sostenuti dall'inizio della campagna e nell'ultimo bimestre per intervento con l'indicazione del numero di beneficiari e dell'importo pagato.

<sup>1</sup> Si rimanda all'Approfondimento sulla Domanda Unica per maggiori dettagli sui pagamenti sostenuti alla data del 30/06/2014.

<sup>2</sup> Per i dettagli sulle dinamiche di applicazione di Modulazione e Disciplina Finanziaria si rimanda all'Approfondimento sulla Domanda Unica.

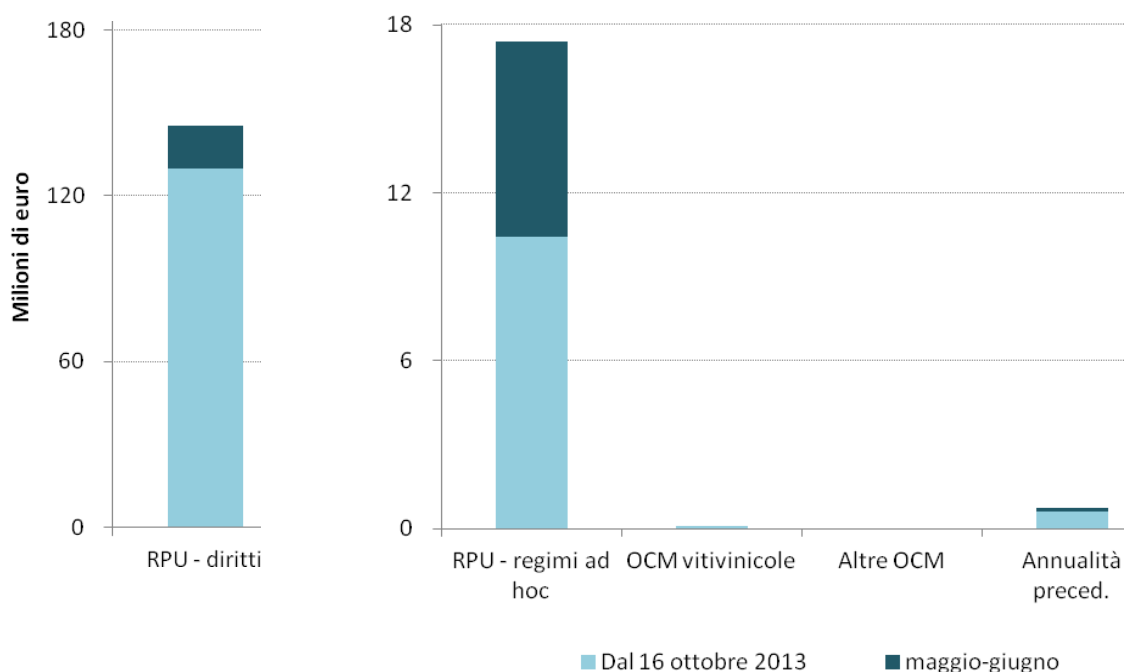
**Grafico. I pagamenti FEAGA dal 16 ottobre 2013 al 30 giugno 2014, per tipologia.****Tabella 1. PAGAMENTI FEAGA DAL 16/10/2013 AL 30/06/2014, PER TIPOLOGIA**

INTERVENTO	PAGAMENTI			
	DAL 16/10/2013 AL 30/06/2014		MAGGIO - GIUGNO	
	NUMERO BENEFICIARI	IMPORTO (€)	NUMERO BENEFICIARI	IMPORTO (€)
RPU - Diritti	41.811	145.511.282,21	2.846	15.488.029,62
RPU - Assicurazioni	786	1.457.578,94	786	1.457.578,94
RPU - Avvicendamento	5.797	11.305.430,59	679	1.232.660,44
RPU - Qualità (carni bovine, ovine e caprine, olio, latte, tabacco, zucchero, danae racemosa)	4.464	4.643.494,60	4.440	4.270.965,10
OCM - Assicurazione del raccolto	149	6.875,55	4	0,00
OCM - Ristrutturazione e riconversione dei vigneti	6	76.545,30	2	0,00
OCM - Apicoltura				
OCM - Latte alle scuole				
OCM - Programmi operativi ortofrutta				
Pagamenti per precedenti annualità	289	747.487,51	105	134.625,57
Importi recuperati (*)		-650.989,35		-218.130,40
Totale (*)	42.060	163.097.705,35	7.028	22.365.729,27

(\*) La voce "Importi recuperati" viene inserita a partire dal presente aggiornamento. Pertanto, sempre a partire dal presente aggiornamento, la voce "Totale" comprende anche il valore, ovviamente negativo, degli importi recuperati. Il "Totale" pubblicato nei precedenti aggiornamenti è dunque omogeneo con la somma di tutte le voci della tabella tranne gli "importi recuperati".

## Sostegno allo sviluppo rurale (FEASR)

Nel terzo bimestre del 2014 per il sostegno allo sviluppo rurale sono stati pagati in Toscana **17,8 milioni di euro** articolati fra le assi del PSR, come rappresentato nel seguente schema riepilogativo, per un totale di **49,7 milioni di euro** dall'inizio dell'anno.

Dall'inizio della programmazione sono stati complessivamente erogati **611,2 milioni di euro** che ammontano a **669,9 milioni** se si considera il prefinanziamento di 58,7 milioni ai sensi dell'art. 25 del Reg. CE 1290/2005.

### **PAGAMENTI TOTALI (2007-2013)**

TOTALE:	<b>669.903.669,76</b>	DAL 1/1/2014	<b>49.679.259,42</b>	MAGGIO- GIUGNO	<b>17.785.669,14</b>
---------	-----------------------	-----------------	----------------------	-------------------	----------------------

### **Prefinanziamento (ex art. 25 del Reg. CE 1290/2005 del Consiglio)\***

TOTALE	<b>58.737.954,54</b>
--------	----------------------

### **Interventi per il miglioramento della competitività del settore agricolo e forestale (asse 1)**

TOTALE:	<b>283.622.499,83</b>	DAL 1/1/2014	<b>24.036.929,05</b>	MAGGIO- GIUGNO	<b>7.822.583,57</b>
---------	-----------------------	-----------------	----------------------	-------------------	---------------------

### **Interventi per il miglioramento dell'ambiente e dello spazio rurale (asse 2)**

TOTALE:	<b>245.804.050,52</b>	DAL 1/1/2014	<b>16.045.691,86</b>	MAGGIO- GIUGNO	<b>5.808.470,23</b>
---------	-----------------------	-----------------	----------------------	-------------------	---------------------

### **Interventi per la qualità della vita nelle zone rurali e diversificazione dell'economia rurale (asse 3)**

TOTALE:	<b>36.775.633,86</b>	DAL 1/1/2014	<b>2.251.809,71</b>	MAGGIO- GIUGNO	<b>581.321,35</b>
---------	----------------------	-----------------	---------------------	-------------------	-------------------

### **Interventi per l'attuazione dell'impostazione Leader (asse 4)**

TOTALE:	<b>42.490.088,57</b>	DAL 1/1/2014	<b>6.718.962,12</b>	MAGGIO- GIUGNO	<b>2.947.427,31</b>
---------	----------------------	-----------------	---------------------	-------------------	---------------------

### **Assistenza tecnica (asse 5)**

TOTALE:	<b>2.473.442,44</b>	DAL 1/1/2014	<b>625.866,68</b>	MAGGIO- GIUGNO	<b>625.866,68</b>
---------	---------------------	-----------------	-------------------	-------------------	-------------------

Nel grafico seguente è rappresentato per ciascun asse del PSR 2007/2013 l'ammontare delle erogazioni sostenute dall'inizio dell'anno con dettaglio delle erogazioni sostenute nel bimestre appena concluso; mentre nel grafico successivo sono rappresentati il volume e la composizione per asse e per bimestre delle erogazioni sostenute nel 2014.

**Grafico. I pagamenti per il sostegno allo Sviluppo Rurale effettuati nel 2014, per Asse d'intervento**

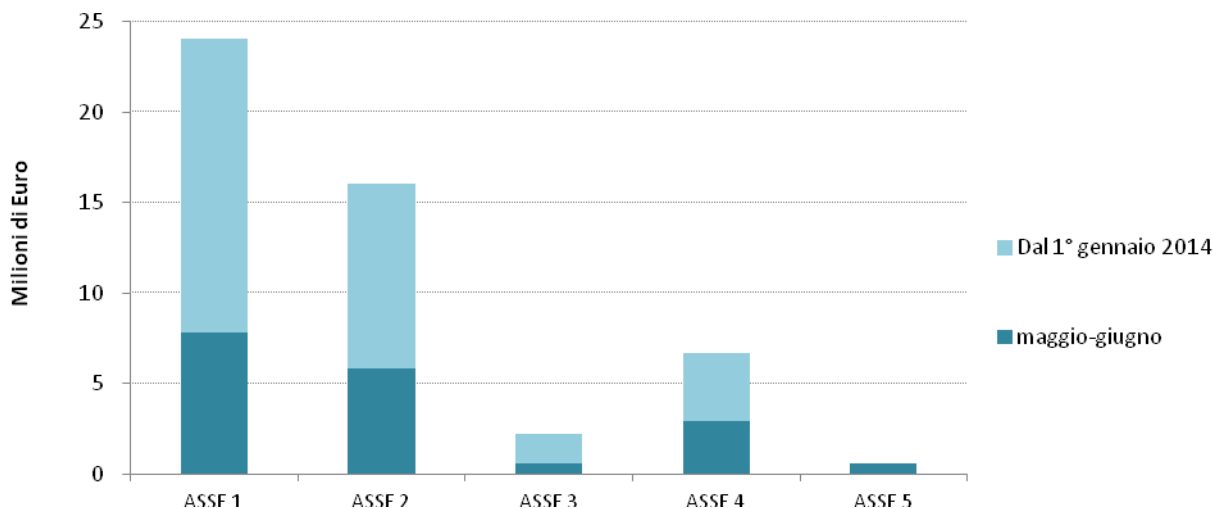

**Grafico. I pagamenti per il sostegno allo Sviluppo Rurale per bimestre nel 2014 e per Asse d'intervento**  
Dati in milioni di euro

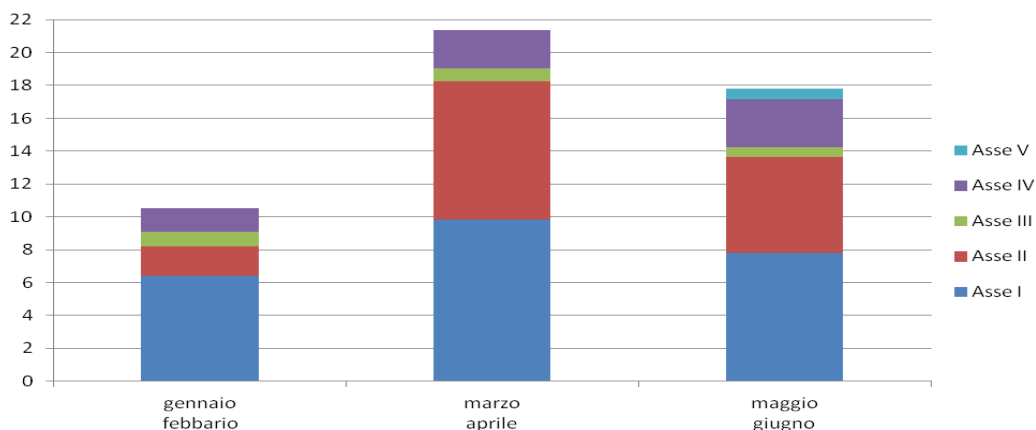

L'obiettivo di spesa per il 2014 è pari a **739,4 milioni di euro** (dato dalla somma degli impegni presi fino al 31/12/2012): al 30/06/2014 sono stati pagati complessivamente **611,2 milioni di euro** di spesa pubblica, a cui se si aggiungono **58,7 milioni di euro** a titolo di anticipo del 7% (che costituisce una spesa ai fini del rispetto del meccanismo della regola del disimpegno automatico "N+2"<sup>3</sup>) si raggiungono i **669,9 milioni di euro**, che rappresentano l'**90,6 %** dell'obiettivo di spesa. In termini assoluti devono quindi essere spesi **69,5 milioni di euro** entro il 31/12/2014.

<sup>3</sup> Per accelerare l'attuazione del Programma di Sviluppo Rurale e garantirne la sana gestione finanziaria, vige il meccanismo del **disimpegno automatico**: ovvero la Commissione procede al disimpegno dei fondi attribuiti agli stati

	Situazione al 30/06/2014
PAGAMENTI TOTALI SOSTENUTI (A)	<b>611.165.715,22</b>
DI CUI ESEGUITI DAL 01/01/2014	<b>49.679.259,42</b>
PREFINANZIAMENTO (EX ART. 25 DEL REG. (CE) 1290/2005 DEL CONSIGLIO)* (B)	<b>58.737.954,54</b>
PAGAMENTI TOTALI (COMPRESO PREFINANZIAMENTO) (A+B)	<b>669.903.669,76</b>
OBIETTIVO DI SPESA (C)	<b>739.374.002,00</b>
DIFFERENZA IN VALORE ASSOLUTO (C-A-B)	<b>69.470.332,24</b>
RAGGIUNGIMENTO OBIETTIVO DI SPESA ((A+B)/C) VALORE %	<b>90,60%</b>

\*) Tale importo, versato dalla Commissione Europea a titolo di prefinanziamento, concorre alla determinazione dell'obiettivo di spesa previsto dall'art. 29 del Reg. CE 1290/2005 del Consiglio.

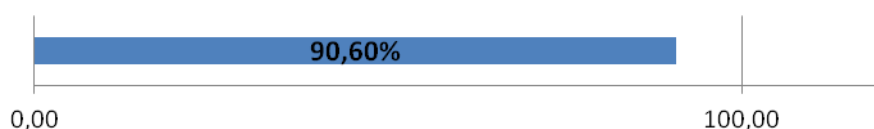

Nella Tabella 2 è presentato il dettaglio dei pagamenti e del numero di beneficiari per singola misura del PSR 2007/2013 dall'inizio della programmazione al 30/06/2014 (nell'insieme sono stati erogati 611,2 milioni di euro a favore di 15.982 beneficiari), seguono i dettagli delle erogazioni sostenute dall'inizio dell'anno 2014 (49,7 milioni di euro) e nel terzo bimestre del 2014 (17,8 milioni di euro).

---

membri per i quali non siano state presentate dichiarazioni di spesa entro il 31 dicembre del secondo anno successivo all'anno di impegno di bilancio (art. 29 del Reg. CE 1290/2005 del Consiglio).



Tabella 2. PAGAMENTI PER LO SVILUPPO RURALE SOSTENUTI FINO AL 30/06/2014, PER MISURA

MISURA	NUMERO BENEFICIARI	IMPORTI (€)		IMPORTI (€) MAGGIO- GIUGNO
		DAL 01/01/2007 AL 30/06/2014	DAL 01/01/2014	
111	Formazione professionale degli addetti al settore agricolo e forestale	3	1.800.252,32	0,00
112	Insediamiento giovani agricoltori*	1.157	44.341.489,28	-218.818,93
113	Prepensionamento degli imprenditori e dei lavoratori agricoli	125	5.812.113,40	323.058,22
114	Ricorso ai servizi di consulenza degli imprenditori agricoli e forestali	6.549	18.665.960,77	2.051.410,00
121	Ammodernamento delle aziende	1.970	97.637.322,55	4.977.966,58
122	Migliore valorizzazione economica delle foreste	513	13.321.090,81	465.749,86
123	Aumento del valore aggiunto della produzione agricola e forestale primaria	109	30.983.794,24	1.989.313,40
124	Cooperazione per lo sviluppo di nuovi prodotti nei settori agricolo, alimentare e forestale	16	1.567.175,62	668.209,34
125	Miglioramento e sviluppo delle infrastrutture	65	12.571.411,92	645.106,48
132	Sostegno agli agricoltori che partecipano ai sistemi di qualità alimentare	545	865.605,37	22.992,67
FIL	Progetti integrati su criticità di filiera	274	20.058.683,99	7.893.366,55
GIO	Linea finanziaria per il sostegno alla imprenditoria giovanile	409	18.940.910,57	2.964.892,77
TAB	Linea finanziaria per riconversione e ristrutturazione tabacco	223	17.056.688,99	2.253.682,11
211	Indennità per le zone montane	376	4.602.511,07	296.113,22
212	Indennità per svantaggi naturali	306	3.857.728,74	377.591,99
214	Indennità per gli interventi agro ambientali**	7.821	153.390.835,88	8.799.415,71
215	Pagamenti per il benessere degli animali	220	3.659.071,38	76.729,16
216	Sostegno agli investimenti non produttivi	3	107.116,00	70.000,00
221	Primo imboschimento di terreni agricoli	2.233	28.737.959,57	1.663.241,88
223	Primo imboschimento di terreni non agricoli	48	91.071,36	0,00
225	Pagamenti per interventi silvoambientali	31	382.721,23	199.794,35
226	Ricostituzione del potenziale forestale ed introduzione di interventi preventivi	141	40.332.192,25	2.864.320,60
227	Sostegno agli interventi non produttivi - settore forestale	83	10.635.405,54	1.698.484,95
TAB	Linea finanziaria per riconversione e ristrutturazione tabacco	1	7.437,50	0,00
311	Diversificazione verso attività non agricole	687	32.508.115,63	2.054.600,32
321	Banda Larga	2	3.343.895,00	0,00
FIL	Progetti integrati su criticità di filiera	5	328.288,41	147.738,41
TAB	Linea finanziaria per riconversione e ristrutturazione tabacco	13	595.334,82	49.470,98
411	Strategie di sviluppo locale - Competitività	58	3.217.670,10	1.005.576,75
413	Strategie di sviluppo locale - Qualità della vita/diversificazione	600	32.590.945,16	4.917.320,99
431	Strategie di sviluppo locale - Gestione del gruppo di az. locale, acquisizione di competenze, anim	7	6.681.473,31	796.064,38
511	Assistenza Tecnica	1	2.473.442,44	625.866,68
Totale		15.982	611.165.715,22	49.679.259,42
				17.785.669,14

\*Poiché da alcuni mesi le cosiddette misure trasversali hanno una rendicontazione separata, alcune delle somme già erogate nei mesi scorsi sono state riattribuite per tenere conto di tali nuovi criteri. Per la misura 112 si determina così un valore negativo, per effetto dello storno e contestuale riattribuzione a favore della "Linea finanziaria per il sostegno alla imprenditoria giovanile".

\*\*Il numero dei beneficiari della misura 214 non è in linea con quanto pubblicato nei comunicati precedenti perché è cambiato il criterio di calcolo. Fino al precedente aggiornamento, infatti, venivano considerati come distinti i progetti dello stesso beneficiario su azioni differenti, mentre a partire da questo si considera un unico beneficiario anche nel caso in cui esso percepisce contributi su più azioni. Quest'ultimo criterio è preferibile perché in linea con le regole seguite per la produzione di altri rapporti di monitoraggio.

## Competitività regionale e occupazione (FESR)

Nel bimestre maggio- giugno ARTEA ha erogato **6,6 milioni di euro** a favore di **79 domande**, in qualità di **organismo intermedio** per il POR CReO 2007-2013 Programma Operativo Regionale obiettivo “Competitività Regionale e Occupazione”<sup>4</sup> cofinanziato con il Fondo Europeo di Sviluppo Regionale (FESR); dall’inizio dell’anno sono stati complessivamente erogati **29,4 milioni di euro** a favore di **312 domande**

### **PAGAMENTI TOTALI (anno 2014)**

DAL 1/1/2014	<b>29.426.133,06</b>	MAGGIO- GIUGNO	<b>6.631.192,07</b>
-----------------	----------------------	-------------------	---------------------

### **Ricerca, sviluppo e trasferimento tecnologico, innovazione e imprenditorialità (asse 1)**

DAL 1/1/2014	<b>10.574.172,19</b>	MAGGIO- GIUGNO	<b>3.141.425,63</b>
-----------------	----------------------	-------------------	---------------------

### **Sostenibilità ambientale (asse 2)**

DAL 1/1/2014	<b>6.607.369,39</b>	MAGGIO- GIUGNO	<b>1.950.893,62</b>
-----------------	---------------------	-------------------	---------------------

### **Competitività e sostenibilità del sistema energetico (asse 3)**

DAL 1/1/2014	<b>1.287.774,15</b>	MAGGIO- GIUGNO	<b>265.048,41</b>
-----------------	---------------------	-------------------	-------------------

### **Accessibilità ai servizi di trasporto e telecomunicazioni (asse 4)**

DAL 1/1/2014	<b>320.743,78</b>	MAGGIO- GIUGNO	<b>0,00</b>
-----------------	-------------------	-------------------	-------------

### **Valorizzazione delle risorse endogene per lo sviluppo territoriale sostenibile (asse 5)**

DAL 1/1/2014	<b>10.636.073,55</b>	MAGGIO- GIUGNO	<b>1.273.824,41</b>
-----------------	----------------------	-------------------	---------------------

Nel grafico seguente è rappresentato per ciascun asse del Por CReO della Regione Toscana 2007-2013 l’ammontare delle erogazioni sostenute dall’inizio dell’anno con dettaglio delle erogazioni sostenute nel bimestre appena concluso; mentre nel grafico successivo sono rappresentati il volume e la composizione per asse delle erogazioni per bimestre del 2014.

---

<sup>4</sup> Il POR CReO 2007-2013 Programma Operativo Regionale obiettivo “Competitività Regionale e Occupazione” cofinanziato con il Fondo europeo di sviluppo regionale (FESR), è uno dei più importanti programmi europei attraverso il quale la Regione Toscana sostiene i progetti di investimento delle imprese e degli enti pubblici per promuovere uno sviluppo qualificato, nell’ambito di un quadro di sostenibilità ambientale, da perseguire attraverso il potenziamento della competitività delle imprese e di tutto il “sistema Toscana” e la conseguente crescita dell’economia e dei posti di lavoro. Vengono concessi contributi ai progetti dei privati e dei soggetti pubblici attraverso modalità diverse: prestiti a tassi agevolati, prestiti da restituire che confluiscono in fondi di rotazione, contributi a fondo perduto, con l’attivazione di strumenti di ingegneria finanziaria che favoriscano l’accesso al credito da parte delle imprese. Per un quadro completo sulla gestione dei fondi FESR in Toscana è possibile consultare il sito [www.regione.toscana.it/creo](http://www.regione.toscana.it/creo)

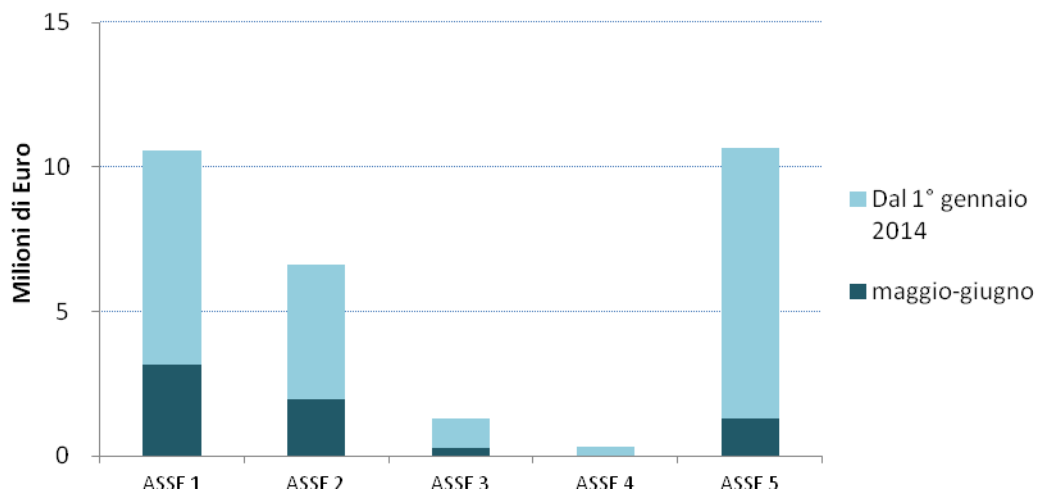
**Grafico. I pagamenti POR CREO effettuati nel primo bimestre 2014, per Asse d'intervento****Grafico. I pagamenti POR CREO per bimestre nel 2014 e per Asse**

Dati in milioni di euro

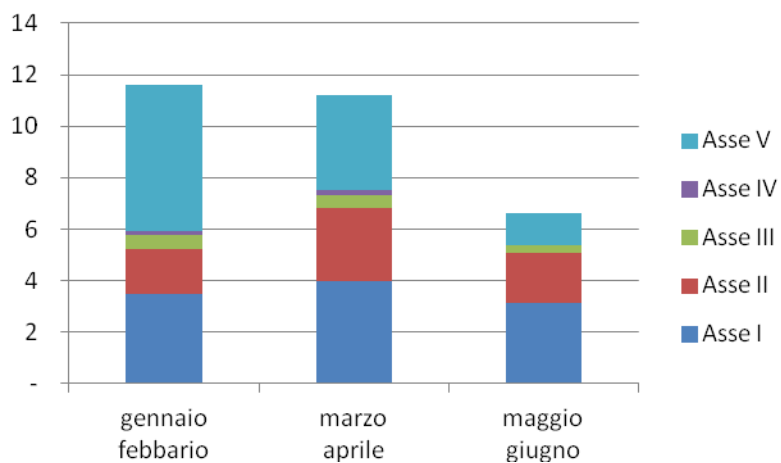

Il dettaglio dei pagamenti e del numero di domande finanziate sul Por CReO della Regione Toscana 2007-2013 per linea di intervento dall'inizio dell'anno 2014 e nel bimestre maggio - giugno è illustrato nella tabella 3.

Tabella 3. PAGAMENTI POR CREO DAL 1/01/2014 AL 30/06/2014, PER INTERVENTO

INTERVENTO		DAL 1/01/2014		MAGGIO - GIUGNO	
		NUMERO DOMANDE	IMPORTO (€)	NUMERO. DOMANDE	IMPORTO (€)
POR11A	Ricerca industriale 1.1.a	6	1.036.341,87	4	586.070,93
POR11B	Ricerca industriale 1.1.b	0	0,00	0	0,00
POR11C	1.1.c	2	1.000.000,00	0	0,00
POR11D	Ricerca industriale 1.1.d	2	956.330,05	1	599.054,83
POR12	POR CREO - Linea di intervento 1.2	2	220.289,41	1	14.654,88
POR13B	Servizi qualificati alle PMI 1.3.b	98	1.707.237,83	34	723.957,45
POR13C	Servizi qualificati turismo 1.3.c	2	16.125,00	1	7.425,00
POR13E	Innovazione terziario e servizi 1.3.e	35	1.188.842,42	6	258.845,85
POR15	Ricerca e innovazione processi aggregazione imprese 1.5	4	861.039,01	1	184.185,07
POR15B	Ricerca industriale in processi aggregazione imprese a livello transnazionale - por 15b	11	552.843,51	1	40.014,73
POR15C	POR CREO - Linea di intervento 15c	1	19.808,36	1	19.808,36
POR15D	Investimento per ricerca industriale e innovazione diretti a favorire processi di aggregazione delle imprese	7	692.692,07	0	0,00
POR16	RSI alta tecnologia 1.6	12	2.322.622,66	2	707.408,53
POR22	Biodiversità ed aree protette	9	367.194,26	2	36.617,90
POR23A	Reti provinciali rilevamento qualità aria	1	31.708,80	0	0,00
POR23B	Progetti miglioramento qualità aria	3	91.452,21	1	59.092,98
POR24	Riduzione rischio idraulico, di frana ed erosione costiera	11	2.745.317,93	3	248.663,60
POR25	Prevenzione rischio sismico	20	3.371.696,19	5	1.606.519,14
POR26	Prevenzione/riduzione rischio tecnologico	0	0,00	0	0,00
POR31	Impianti produzione energia rinnovabile	14	856.331,74	6	265.048,41
POR32	Riduzione consumi energetici	6	431.442,41	0	0,00
POR43A	Tramvia metropolitana fiorentina	0	0,00	0	0,00
POR44	Infrastruttura informativa geografica (Galileo)	6	320.743,78	0	0,00
POR51A	Infrastrutture per lo sviluppo economico in aree urbane	4	1.997.409,63	1	577.993,07
POR51B	infrastrutture per il turismo e CCN in aree urbane	6	1.383.731,48	1	428.522,28
POR51C	Costr. recupero e riqual. strutture per la tutela dei diritti di cittadinanza sociale	4	393.713,01	1	83.300,00
POR51D	Realizzazione strutture per asili nido e servizi integrativi	4	229.700,81	0	0,00
POR52	Patrimonio culturale nei contesti urbani	6	4.096.798,85	2	101.243,82
POR54A	Promozione risorse naturali e culturali per sviluppo turismo sostenibile 5.4.a	9	1.185.894,66	0	0,00
POR54B	Infrastrutture e centri servizio imprese 5.4.b	0	0,00	0	0,00
POR54C	Recupero e riqualif.insediamenti produttivi a fruizione collettiva: infrastrutture turismo e CCN	12	1.131.559,47	1	27.241,16
POR55	POR Asse 5 Linea 5 - Misure marketing di destinazione ai fini turismo sostenibile	0	0,00	0	0,00
POR55b	5.5.b - turismo sostenibile - Necstour	15	217.265,64	4	55.524,08
POR61	Assistenza tecnica				
Totale		312	29.426.133,06	79	6.631.192,07

## Sostegno alle aree sottoutilizzate (FAS)

Nel bimestre appena concluso ARTEA ha erogato **7,5 milioni di euro** a favore di **70 domande**, in qualità di **organismo intermedio** per Programma Attuativo Regionale del Fondo Aree Sottoutilizzate PAR FAS 2007-2013<sup>5</sup>, dall'inizio dell'anno sono stati complessivamente erogati **25 milioni di euro** a favore di **218 domande**

### **PAGAMENTI TOTALI (anno 2014)**

DAL 1/1/2014	<b>24.979.077,07</b>	MAGGIO-GIUGNO	<b>7.475.426,68</b>
--------------	----------------------	---------------	---------------------

### **Ricerca, sviluppo e trasferimento tecnologico, innovazione e imprenditorialità (Asse 1)**

DAL 1/1/2014	<b>9.564.691,27</b>	MAGGIO-GIUGNO	<b>2.328.348,06</b>
--------------	---------------------	---------------	---------------------

### **Sostenibilità ambientale (asse 2)**

DAL 1/1/2014	<b>1.803.860,90</b>	MAGGIO-GIUGNO	<b>1.046.202,39</b>
--------------	---------------------	---------------	---------------------

### **Accessibilità territoriale e mobilità integrata (asse 3)**

DAL 1/1/2014	<b>728.754,90</b>	MAGGIO-GIUGNO	<b>450.000,00</b>
--------------	-------------------	---------------	-------------------

### **Valorizzazione delle risorse culturali e qualificazione dell'offerta turistica e commerciale (asse 4)**

DAL 1/1/2014	<b>9.451.640,65</b>	MAGGIO-GIUGNO	<b>2.581.391,31</b>
--------------	---------------------	---------------	---------------------

### **Servizi per l'infanzia, educazione e istruzione (asse 5)**

DAL 1/1/2014	<b>3.430.129,35</b>	MAGGIO-GIUGNO	<b>1.069.484,92</b>
--------------	---------------------	---------------	---------------------

Nel grafico seguente è rappresentato per ciascun asse del PAR FAS 2007-2013 l'ammontare delle erogazioni sostenute dall'inizio dell'anno con dettaglio delle erogazioni sostenute nel bimestre appena concluso; mentre nel grafico successivo sono rappresentati il volume e la composizione per asse delle erogazioni per bimestre del 2014.

<sup>5</sup> Il Fondo aree sottoutilizzate (Fas) è lo strumento attraverso il quale lo Stato finanzia la politica regionale per il riequilibrio economico e sociale fra le diverse aree del paese e concorre al finanziamento di programmi di interesse strategico nazionale, regionale e interregionale. La programmazione delle risorse avviene attraverso i Programmi attuativi regionali (Par). Per un quadro completo circa la gestione dei fondi FAS in Toscana si rimanda al sito <http://www.regione.toscana.it/fas>.

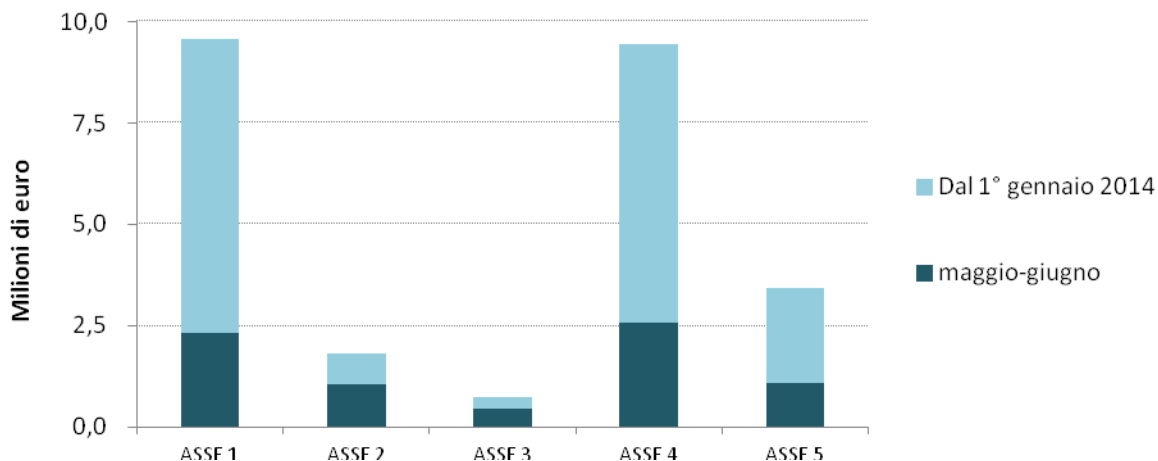
**Grafico. I pagamenti per il Sostegno alle aree sottoutilizzate effettuati nel 2014, per Asse d'intervento****Grafico. I pagamenti per il Sostegno alle aree sottoutilizzate per bimestre nel 2014 e per Asse.**

Dati in milioni di euro

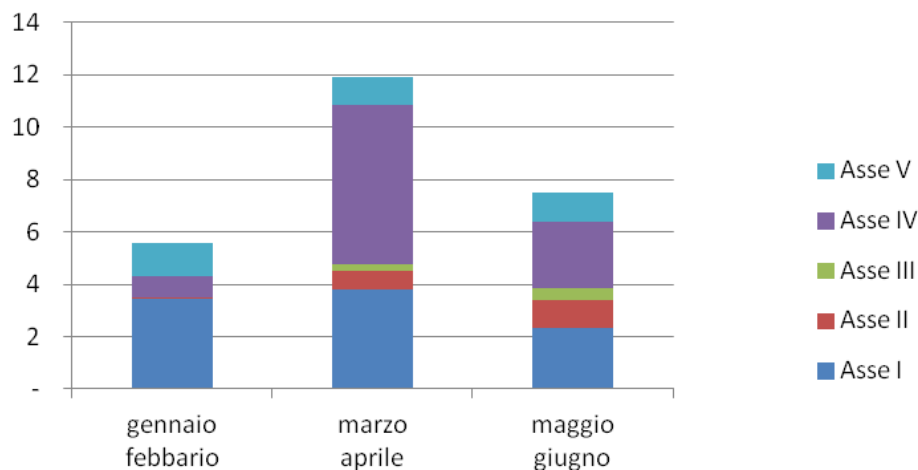

Il dettaglio dei pagamenti e del numero di domande finanziate sul PAR FAS 2007-2013 per linea di intervento dall'inizio dell'anno 2014 e nel bimestre maggio – giugno è illustrato nella tabella 4.

Tabella 4. PAGAMENTI PER IL SOSTEGNO ALLE AREE SOTTOUTILIZZATE DAL 1/01/2014 AL 30/06/2014, PER INTERVENTO

		PAGAMENTI			
	INTERVENTO	DAL 1/01/2014		MAGGIO-GIUGNO	
		NUMERO DOMANDE	IMPORTO (€)	NUMERO DOMANDE	IMPORTO (€)
FAS11A3	Ricerca scienze socio economiche e umane	8	1.305.929,77	3	200.697,35
FAS11B11	Aiuti alla ricerca industriale	0	0,00	0	0,00
FAS11B13	Aiuti per domanda di servizi qualificati	78	1.947.434,79	18	306.463,90
FAS131	Infrastrutture per i settori produttivi	22	6.178.927,83	6	1.758.403,20
FAS132	Sostegno ai programmi di sviluppo delle PMI	2	62.783,61	2	62.783,61
FAS132B	Sostegno ai processi di integrazione tra imprese	5	69.615,27	0	0,00
FAS421	Infrastrutturazione e logistica centrale della rete telematica regionale (TIX)				
FAS341	Difesa del suolo dal rischio idrogeologico	16	1.803.860,90	6	1.046.202,39
FAS342	Tutela integrata delle risorse idrica	0	0,00	0	0,00
FAS17	Interventi sulla viabilità regionale	1	278.754,90	0	0,00
FAS1831	Sistema integrato aeroportuale	0	0,00	0	0,00
FAS1832		1	450.000,00	1	450.000,00
FAS141	Infrastrutture commercio e turismo	20	2.068.816,55	13	1.330.487,48
FAS281	Interventi sul patrimonio culturale - sda	16	1.413.698,07	8	821.193,63
FAS282	Interventi sul patrimonio culturale - c.i.	2	566.897,72	0	0,00
FAS283	Nuovo Teatro dell'Opera	1	4.200.000,00	0	0,00
FAS413	Interventi su temi innovativi capaci di attrarre nuovi targets turistici	18	1.152.718,82	6	429.710,20
FAS41221	Aiuti alle imprese operanti nel settore del turismo	0	0,00	0	0,00
FAS1423	Innovazione e qualificazione dei servizi turistici aggregati.	1	49.509,49	0	0,00
FAS211	Sviluppo dei servizi all'infanzia	21	2.497.147,22	7	1.069.484,92
FAS2112	Servizi per la scuola dell'infanzia	3	652.328,70	0	0,00
FAS212	Servizi per l'educazione non formale	3	280.653,43	0	0,00
	TOTALE	218	24.979.077,07	70	7.475.426,68

## Pagamenti afferenti ad altri programmi

Oltre alle erogazioni relative ai principali fondi presentati nelle precedenti pagine, Artea sostiene i pagamenti afferenti ad altri programmi come esposto nella seguente tabella riepilogativa e presentati con un maggior dettaglio nella tabella 5.

Nel bimestre maggio – giugno sono stati complessivamente erogati **11,4 milioni di euro** (a favore di **346 domande**), **27,6 milioni** a favore di **1321** domande dall'inizio dell'anno.

### PAGAMENTI TOTALI

DAL 1/1/2014	<b>27.653.685,26</b>	MAGGIO-GIUGNO	<b>11.360.291,62</b>
--------------	----------------------	---------------	----------------------

### Programma Ecesdit

DAL 1/1/2014	<b>0,00</b>	MAGGIO-GIUGNO	<b>0,00</b>
--------------	-------------	---------------	-------------

### PRSE

DAL 1/1/2014	<b>876.251,54</b>	MAGGIO-GIUGNO	<b>385.538,38</b>
--------------	-------------------	---------------	-------------------

### Altri programmi regionali di sviluppo economico

DAL 1/1/2014	<b>6.797.119,09</b>	MAGGIO-GIUGNO	<b>1.785.368,46</b>
--------------	---------------------	---------------	---------------------

### PRAF

DAL 1/1/2014	<b>19.141.976,91</b>	MAGGIO-GIUGNO	<b>9.021.983,20</b>
--------------	----------------------	---------------	---------------------

### Altri programmi comunitari, nazionali e regionali

DAL 1/1/2014	<b>838.337,72</b>	MAGGIO-GIUGNO	<b>167.401,58</b>
--------------	-------------------	---------------	-------------------

### Grafico. I pagamenti afferenti ad altri programmi effettuati nel 2014

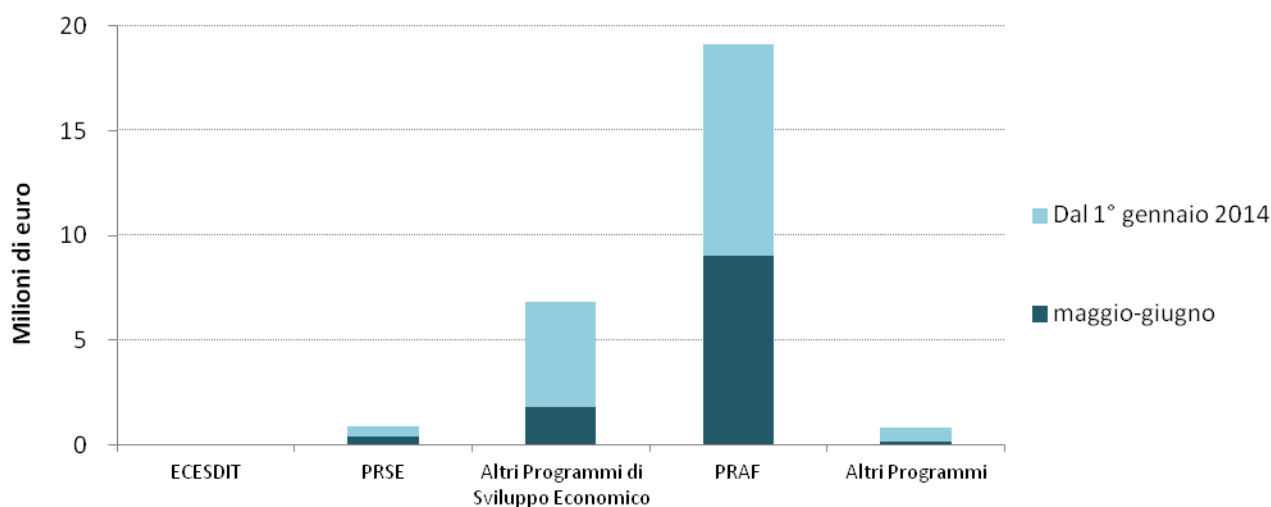



Nel grafico precedente è rappresentato per ciascuna tipologia di intervento l'ammontare delle erogazioni sostenute dall'inizio dell'anno con dettaglio delle erogazioni sostenute nel bimestre appena concluso; mentre nel grafico successivo sono rappresentati il volume e la composizione delle erogazioni per bimestre del 2014.

#### Grafico. I pagamenti afferenti ad altri programmi sostenuti nel 2014 per bimestre

Dati in milioni di euro

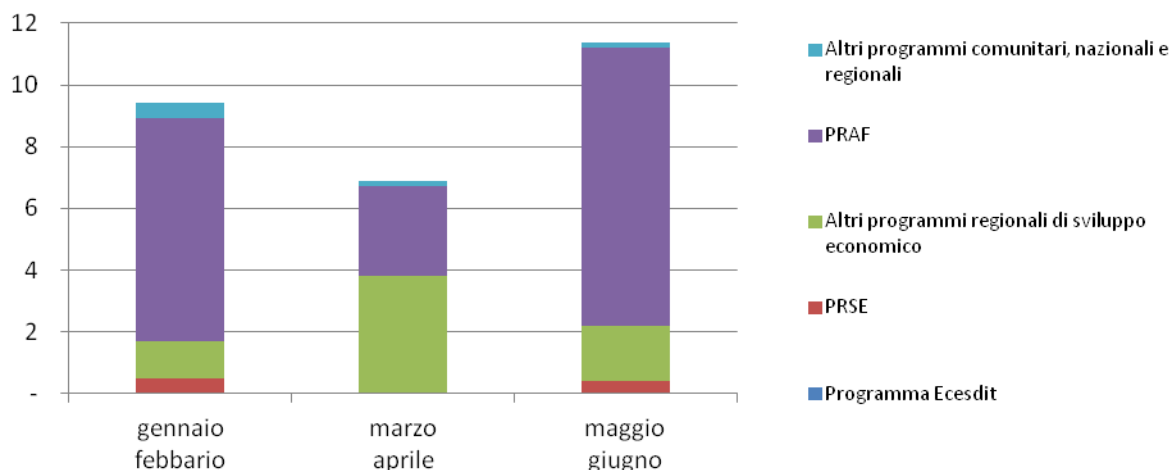

#### ECESDIT e PRSE

Nel bimestre maggio – giugno Artea ha erogato quasi 385mila euro a favore di 13 domande per le linee di intervento 1.4 e 4.2 del Piano regionale di sviluppo economico (PRSE). Dall'inizio dell'anno sono stati complessivamente erogati 876mila euro per il PRSE. Nessun pagamento è stato sostenuto in questo periodo per il Progetto ECeSDIT "Evoluzione Competitiva e Sostenibile del Distretto Integrato Toscana".

#### Altri programmi regionali di sviluppo economico

Nel bimestre appena concluso sono stati erogati **1,7 milioni di euro** (6,6 milioni di euro dall'inizio dell'anno sono) a favore di **32 domande** per Integrazioni al reddito per lavoratori aderenti a contratti di solidarietà (DGR 312/2009) e altri interventi a favore di lavoratori in aziende in crisi (DGR 885/2009); nello stesso periodo sono state sostenute erogazioni per il Fondo di garanzia per i lavoratori atipici (DGR 806/2007) pari a **35mila euro** a favore di **6 domande**.

#### PRAF PAR e Programma regionale della pesca marittima e dell'acquacoltura

Nel bimestre maggio - giugno Artea ha erogato **8,7 milioni di euro** a favore di **295 domande** per Il Piano regionale Agricolo e Forestale PRAF 2012-2015<sup>6</sup> (dall'inizio dell'anno sono stati erogati 17,8 milioni di euro

<sup>6</sup> Si ricorda che a seguito della evoluzione della normativa regionale in ambito di finanziamenti in agricoltura, il Piano

a favore di 998 domande). Nello stesso bimestre sono stati pagati **268mila euro** per il pagamenti di alcuni residui del Piano Agricolo Regionale PAR.

### **Altri programmi (Produzione di energia nelle aree rurali e FEP Fondo Europeo Pesca)**

Nel bimestre maggio – giugno sono state pagate **9 domande** per complessivi **167mila euro** per il FEP Fondo Europeo Pesca, per il quale Artea svolge attività di controllo e pagamento nell'ambito delle funzioni affidate all'Autorità di Gestione regionale. Nello stesso bimestre non stati effettuati pagamenti su altri programmi.

Tabella 5. PAGAMENTI AFFERENTI AD ALTRI PROGRAMMI DAL 1/01/2014 AL 30/06/2014, PER INTERVENTO

INTERVENTO	DAL 1/1/2014 AL 30/06/2014		MAGGIO - GIUGNO	
	NUMERO DOMANDE	IMPORTO (€)	NUMERO DOMANDE	IMPORTO (€)
Programma Ecesdit	0	0,00	0	0,00
REG11A3 - Ricerca scienze socio economiche e umane	0	0,00	0	0,00
PRSE 1.1	0	0,00	0	0,00
PRSE 1.2	0	0,00	0	0,00
PRSE 1.4 - Aiuti alle PMI acquisizione servizi qualificati	51	643.304,25	12	185.538,38
PRSE 4.2	3	232.947,29	1	200.000,00
Integrazioni al reddito per lavoratori aderenti a contratti di solidarietà (DGR 312/2009) e altri interventi a favore di lavoratori in aziende in crisi (DGR 885/2009)	154	6.589.445,60	32	1.750.580,06
Fondo di garanzia per i lavoratori atipici (DGR 806/2007)	44	207.673,49	6	34.788,40
PRAF interventi correnti	998	17.785.282,53	295	8.753.025,11
PRAF interventi di investimento	0	0,00	0	0,00
PAR (residui)	67	1.252.420,03	0	268.958,09
L.R. 66/2005 - Programma regionale 2006 della pesca marittima e dell'acquacoltura	1	104.274,35	0	0,00
L.R.70/05 Prod.energia aree rurali di cui alla D.C.R. 119 del 14/11/06	3	336.426,75	0	0,00
FEP	16	475.300,11	9	167.401,58
Pagamenti residui relativi a programmi conclusi	2	26.610,86	0	0,00
<b>TOTALE</b>	<b>1.321</b>	<b>27.653.685,26</b>	<b>346</b>	<b>11.360.291,62</b>

regionale Agricolo e Forestale PRAF 2012-2015 si sviluppa attraverso l'integrazione del Piano Agricolo Regionale con il Programma Forestale Regionale, il Piano per la Pesca Marittima e l'acquacoltura, il Piano per la Pesca nelle Acque Interne ed il Piano Faunistico Venatorio.

## **Approfondimento**

### **Domanda Unica: i pagamenti effettuati al 30 giugno 2014**

I pagamenti diretti richiesti con la Domanda Unica sono effettuati tra il 1° dicembre e il 30 giugno dell'anno civile successivo, a norma dell'articolo 29 del Regolamento (CE) n. 73/2009. Dopo il 30 giugno è possibile procedere a pagamenti il cui ammontare complessivo non può eccedere il valore del 4% del totale erogato fino alla data suddetta. Pertanto, l'ammontare dei pagamenti fino al 30 giugno rappresenta a tutti gli effetti un elemento di notevole importanza in quanto condiziona l'entità complessiva dei pagamenti successivi.

Nella tabella seguente sono riportati gli importi pagati per i regimi previsti dalla Domanda Unica per la campagna 2013, i premi relativi alle istanze con istruttoria in via di definizione e l'indicazione della capienza massima di pagamento per ogni regime di premio secondo le disposizioni comunitarie che prevedono ulteriori autorizzazioni per un importo pari al 4% calcolato sul pagato al 30/06 per ogni voce di bilancio. Si osserva che, rispetto al totale richiesto, il residuo ancora da pagare è abbondantemente al di sotto della soglia del 4%, pertanto non sussiste alcun vincolo alla erogazione degli importi residui ancora da autorizzare a causa di anomalie non risolte alla data del 30 giugno.

In riferimento alle anomalie non risolte al 30/06 si specifica che sono prevalentemente attribuibili alle seguenti casistiche:

- Nel 2013 il territorio della Toscana è stata oggetto di un aggiornamento della fotointerpretazione delle particelle chieste a premio (Operazione Refresh) sulla base delle foto aeree riferite al periodo giugno-luglio 2013. Tale operazione che ha periodicità triennale in alcuni casi ha determinato un dato di ammissibilità diverso da quello dichiarato dall'Azienda e ciò comporta una verifica puntuale attraverso lo strumento GIS e/o, in alcuni casi, dopo apposite visite in campo al fine di determinare la corretta vocazione colturale;
- Nel 2013 una vasta operazione di verifica a livello nazionale da parte di Organi di controllo territoriali sulla conduzione dei terreni detenuti dalle Aziende agricole ha fortemente rallentato la normale attività amministrativa di verifica dei parametri di ammissibilità;
- La recente normativa in materia di certificazione antimafia (D.Lgs 159/2011 e s.m.) impone da parte degli Organismi che effettuano pagamenti nuovi adempimenti molto onerosi al fine del rilascio della Informativa da parte delle Prefetture competenti per territorio necessaria ad autorizzare erogazioni superiori a 150.000,00= Euro;

- Permangono numerose anomalie amministrative in parte legate alla corretta documentazione delle particelle condotte dalle Aziende ed in parte legate alla gestione del codice IBAN da utilizzarsi per l'effettuazione delle erogazioni: tali aggiornamenti devono essere effettuati, per il tramite del CAA tenutario del Fascicolo aziendale, a cura dei singoli beneficiari;
- Gli esiti dei numerosi controlli effettuati dagli Organi comunitari in riferimento ai criteri di ammissibilità delle particelle richieste a premio adottati dallo Stato membro Italia hanno imposto per alcune tipologie di terreni, quali boschi pascolati e pascoli magri, nonché castagneti da frutto, la necessità di aumentare i controlli in campo a causa della non facile identificazione colturale dichiarata attraverso la foto interpretazione.

Nella Tabella sottostante si precisa che il numero delle Aziende indicato fa riferimento al numero di beneficiari richiedenti ciascun regime di premio e, dato che un'Azienda può aver attivato più linee di finanziamento, il dato globale dei beneficiari Domanda Unica 2013 non corrisponde alla colonna "Numero beneficiari".

L'importo residuo da pagare indicato nella Tabella costituisce un dato indicativo in quanto l'esatto ammontare dei premi ancora da autorizzare per il pagamento è determinato solo a conclusione dell'istruttoria tecnico-amministrativa ed include le riduzioni derivanti dalla "**modulazione**" e dall'applicazione a partire da questa campagna della "**disciplina finanziaria**".

<b>Regimi di premio</b>	<b>Importo autorizzato al 30/6*</b>	<b>Numero beneficiari</b>	<b>Importo residuo</b>	<b>Numero beneficiari</b>	<b>4% sull'autorizzato</b>
Disaccoppiato (diritti)	145.511.282,21	41.935	3.214.719,78	1914	5.820.451,29
art. 68 avvicendamento	11.305.430,59	5.834	208.829,71	248	452.217,22
art. 68 assicurazioni Quota UE	4.643.494,60	1.008			58.303,16
art. 68 assicurazioni Quota nazionale	1.818.676,34				22.738,23
art. 68 qualità (tabacco, olio, latte, zootecnia, dani e racemosa e zucchero)	1.457.578,94	5.397	139.533,13	291	185.739,78
<b>TOTALE</b>	<b>164.736.462,68</b>		<b>3.563.082,62</b>		<b>6.539.449,69</b>

\*Il dato presentato in tabella è superiore al valore dei pagamenti riportato nella sezione pagamenti FEAGA perché riferito alle somme autorizzate dal servizio tecnico competente.

### **Modulazione**

L'art. 7 del Reg CE 73/09 stabilisce che tutti i pagamenti diretti di importo superiore a 5.000,00= Euro sono soggetti ad un sistema di **riduzione progressiva**, detto appunto "modulazione", **istituito allo scopo di promuovere l'agricoltura sostenibile e ad incentivare lo sviluppo rurale (sostegno al secondo pilastro**

della PAC). La progressività delle riduzioni riguarda, dunque, gli importi tra 5.000,00= e 300.000,00= Euro che sono decrementati per la campagna 2013 del 10% e gli importi superiori a 300.000, 00 Euro per i quali si applica un decremento del 14%.

### ***Disciplina finanziaria***

Secondo quanto previsto dall'Art. 11 del Reg (CE) n. 73/2009, al fine di assicurare che gli importi destinati al finanziamento dei pagamenti diretti rispettino il massimale annuo fissato nella decisione 2002/929/CE, il Consiglio Europeo, su proposta della Commissione, può disporre una riduzione dei pagamenti diretti denominata “*disciplina finanziaria*”. In tal senso, per la prima volta a partire dall’inizio della programmazione avvenuta nella campagna 2005, il Consiglio europeo, con Regolamento n. 1181 del 19 novembre 2013, ha definito una riduzione del 2,453658% da applicare agli importi dei pagamenti diretti superiori a 2.000 Euro in fase di erogazione dei saldi che ha ulteriormente abbattuto i premi finali destinati alle Aziende agricole.

### ***Gli indicatori della Domanda Unica 2013***

Nella Tabella seguente sono riportati gli ettari attivati nella campagna 2013 con le richieste di premio a valere sul regime Titolo III “disaccoppiato”, nonché gli indicatori relativi ai premi richiesti a valere sulle linee di finanziamento previste dall’art. 68 del Reg. CE 73/09 e dal DM 29/07/2009.

<b><i>Regimi di premio</i></b>	<b><i>ettari attivati</i></b>	<b><i>capi richiesti a premio</i></b>	<b><i>Kg richiesti a premio</i></b>	<b><i>Tonnellate richieste a premio</i></b>
Disaccoppiato (diritti)	166.540.249,00			
art. 68 avvicendamento	143.794,39			
art. 68 Qualità zootecnia bovini		10.529		
art. 68 Qualità zootecnia ovicapriini		18.403		
art. 68 Qualità zootecnia macellazione bovini		8.079		
art. 68 Qualità zootecnia macellazione ovicapriini		5.073		
art. 68 Qualità olio			3.414.494,00	
art. 68 Qualità latte				43.034,36
art. 68 Qualità tabacco			2.649.737,00	
art. 68 Qualità zucchero	157,23			
art. 68 Qualità danae racemosa	67,96			