

**Numero 3 - 2017. Dati aggiornati al 30 giugno 2017.**

## Sommario n. 3 / 2017

Quadro di sintesi.....	1
Pagamenti diretti e interventi sui mercati (FEAGA) .....	4
Sostegno allo sviluppo rurale (FEASR) .....	7
Sostegno alle aree sottoutilizzate (FAS) .....	10
Altri programmi .....	13
Programma Operativo Regionale obiettivo "Competitività Regionale e Occupazione" 2007-2013 (FESR) .....	14
Piano Regionale di Sviluppo Economico (PRSE).....	14
Altri programmi regionali di sviluppo economico .....	15
Piano Regionale Agricolo Forestale (PRAF), Piano Agricolo Regionale (PAR) e Programma regionale della pesca marittima e dell'acquacoltura .....	15
Altri programmi (Produzione di energia nelle aree rurali e Fondo europeo per gli affari marittimi e la pesca - FEAMP) .....	15
Approfondimento: i beneficiari dei pagamenti diretti nelle annualità finanziarie 2015 e 2016. ....	17

## Quadro di sintesi

In questo aggiornamento vengono presentati i dati di sintesi relativi ai pagamenti effettuati da ARTEA nel corso del primo quadrimestre del 2017. Tali pagamenti attingono da un insieme di fondi regionali, nazionali ed europei (FEAGA, FEASR, FAS, FESR, PRSE e PRAF i principali), e sono finalizzati alla attuazione di un insieme di politiche sia in campo agricolo che extra-agricolo.

L'ammontare complessivo erogato tra il 1° gennaio ed il 30 giugno 2017 è pari a **175,5 milioni di euro**. Nel bimestre maggio-giugno 2017 sono stati effettuati pagamenti per **78,2 milioni di euro**. Questi importi, come tutti quello esposti nel presente aggiornamento, sono espressi al netto delle somme recuperate, salvo diversa indicazione.

Un riepilogo di quanto erogato da ARTEA nel periodo gennaio-giugno 2017, ripartito per fondo, viene proposto nel quadro che segue:

	<b>PAGAMENTI ANNO 2017 (€)</b> <i>dal 01/01/2017 al 30/06/2017</i>	<b>di cui: MAGGIO-GIUGNO</b> <i>dal 01/5/2017 al 30/6/2017</i>
<b>TOTALE</b>	<b>175.459.838,56</b>	<b>78.218.778,55</b>
<b>FEASR</b>	<b>41.625.085,51</b>	<b>17.170.209,57</b>
<b>FEAGA</b>	<b>80.628.934,90</b>	<b>50.422.137,47</b>
<b>FAS</b>	<b>15.877.439,58</b>	<b>8.137.020,99</b>
<b>FESR</b>	<b>17.354.424,61</b>	<b>-543.291,83</b>
<b>Altri fondi</b>	<b>19.973.953,96</b>	<b>3.032.702,35</b>

#### **Sostegno della Politica Agricola Comunitaria (PAC)**

Per le **misure di mercato e il sostegno al reddito degli agricoltori**, che costituiscono il primo pilastro della PAC finanziato attraverso il Fondo Europeo Agricolo di Garanzia (FEAGA), nel periodo che va dal 1° gennaio ed il 30 giugno 2017 sono stati effettuati pagamenti per **80,6 milioni di euro**, mentre nel bimestre maggio-giugno 2017 questi ammontano a **50,4 milioni di euro**. Se si considera l'annualità finanziaria 2017 in corso di esecuzione (per il FEAGA questa è iniziata il 16 ottobre 2016 e terminerà il 15 ottobre dell'anno in corso), nel periodo ottobre 2016 - giugno 2017 i pagamenti ammontano a **173,4 milioni di euro**.

Per il Sostegno allo sviluppo rurale, nell'ambito del **Programma di sviluppo Rurale 2014-2020 della Regione Toscana**, che costituisce il secondo pilastro della PAC ed è cofinanziato dal Fondo Europeo Agricolo per lo Sviluppo Rurale (FEASR), l'importo erogato nel periodo gennaio-giugno 2017 è pari a **41,6 milioni di euro**. Nel bimestre maggio-giugno 2017 l'importo erogato è pari a **17,2 milioni di euro**.

### Erogazioni di altri fondi comunitari, nazionali e regionali

ARTEA, in qualità di Organismo Intermedio per la gestione di fondi comunitari, nazionali e regionali agricoli ed extra-agricoli, ha erogato nel periodo gennaio-giugno 2017 **53,2 milioni di euro** (di cui **10,6 milioni di euro** nel bimestre maggio-giugno), così ripartiti:

- **15,9 milioni di euro** per il Programma Attuativo Regionale del Fondo Aree Sottoutilizzate PAR FAS 2007-2013 (di cui **8,1 milioni di euro** nel bimestre maggio-giugno).
- **17,4 milioni di euro** per il POR CREO 2007-2013, Programma Operativo Regionale obiettivo “Competitività Regionale e Occupazione”, cofinanziato con il Fondo europeo di sviluppo regionale (FESR), le cui operazioni di pagamento sono concluse e l’ultimo atto di certificazione dei conti è stato emanato il 1° marzo 2017. Tuttavia, sono ancora possibili movimenti finanziari per pagamenti integrativi già autorizzati e programmati, o per l’esecuzione di recuperi di somme già erogate.
- **20 milioni di euro** per pagamenti che attingono da altri fondi comunitari, nazionali e regionali, tra i quali il Piano Regionale di Sviluppo Economico - PRSE, il Piano Regionale Agricolo Forestale - PRAF e il Fondo Europeo per gli Affari Marittimi e la Pesca - FEAMP (di cui **3 milioni di euro** nel bimestre maggio-giugno).

Nel grafico che segue viene proposta una rappresentazione delle erogazioni sostenute da ARTEA per fondo nel periodo gennaio-giugno 2017.

**Grafico. Pagamenti effettuati nel periodo gennaio-giugno 2017 per le principali fonti di finanziamento.**

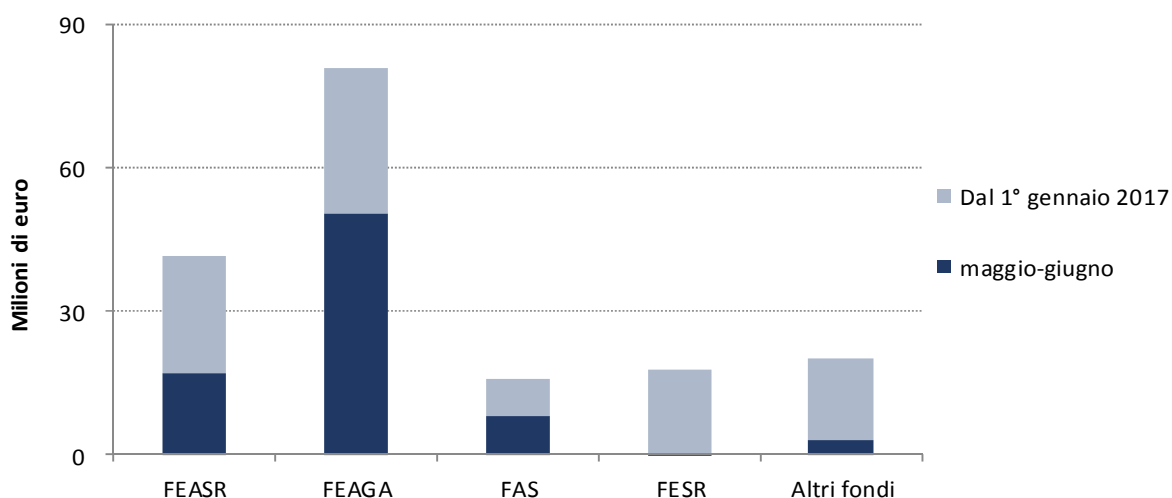

## Pagamenti diretti e interventi sui mercati (FEAGA)

Nel periodo che va dal 16 ottobre 2016 al 30 giugno 2017 ARTEA ha erogato **173,4 milioni di euro** per l'insieme dei pagamenti diretti agli agricoltori (secondo la disciplina del Reg. (UE) N. 1307/2013) e degli interventi sui mercati agricoli (secondo la disciplina del Reg. (UE) N. 1308/2013). Tale ammontare è costituito per circa il 78%, pari a **135,2 milioni di euro**, da pagamenti erogati nell'ambito del regime di base della Domanda Unica e degli aiuti ad esso complementari (giovani agricoltori ed inverdimento). Nel bimestre maggio-giugno sono stati effettuati pagamenti per **50,4 milioni di euro**, dei quali **30,8 milioni di euro** per aiuti nell'ambito del regime di base, giovani agricoltori e inverdimento, e per **15,6 milioni di euro** a favore di interventi previsti dall'Organizzazione Comune dei Mercati dei prodotti agricoli (OCM).

Nella seguente quadro viene presentato un riepilogo di tali pagamenti ripartiti secondo le principali tipologie.

### **PAGAMENTI TOTALI (DAL 16/10/2016)**

DAL 16/10/2016	<b>173.408.191,26</b>	MAGGIO-GIUGNO	<b>50.422.137,47</b>
----------------	-----------------------	---------------	----------------------

### **Domanda Unica - Baseline**

DAL 16/10/2016	<b>89.611.910,72</b>	MAGGIO-GIUGNO	<b>20.234.203,83</b>
----------------	----------------------	---------------	----------------------

### **Domanda Unica - Greening e Giovani**

DAL 16/10/2016	<b>45.599.225,30</b>	MAGGIO-GIUGNO	<b>10.529.810,76</b>
----------------	----------------------	---------------	----------------------

### **Domanda Unica - Premi accoppiati**

DAL 16/10/2016	<b>15.648.848,51</b>	MAGGIO-GIUGNO	<b>15.648.848,51</b>
----------------	----------------------	---------------	----------------------

### **Domanda Unica - Piccoli agricoltori**

DAL 16/10/2016	<b>4.582.750,68</b>	MAGGIO-GIUGNO	<b>411.169,19</b>
----------------	---------------------	---------------	-------------------

### **OCM**

DAL 16/10/2016	<b>16.028.606,95</b>	MAGGIO-GIUGNO	<b>3.253.655,80</b>
----------------	----------------------	---------------	---------------------

### **Pagamenti per precedenti annualità**

DAL 16/10/2016	<b>2.561.973,66</b>	MAGGIO-GIUGNO	<b>548.455,82</b>
----------------	---------------------	---------------	-------------------

### **Importi recuperati**

DAL 16/10/2016	<b>-625.124,56</b>	MAGGIO-GIUGNO	<b>-204.006,44</b>
----------------	--------------------	---------------	--------------------

Una rappresentazione degli andamenti appena descritti viene proposta nel grafico che segue. La notevole differenza tra l'ammontare relativo al pagamento di base e ai nuovi regimi per l'inverdimento e per i

giovani agricoltori da una parte, e le restanti tipologie di pagamento dall'altra (principalmente OCM, pagamenti per piccoli agricoltori e premi accoppiati), rende opportuno l'utilizzo di una doppia scala di valori per rendere più efficace tale raffigurazione.

**Grafico. I pagamenti FEAGA dal 16 ottobre 2016 al 30 giugno 2017, per tipologia.**

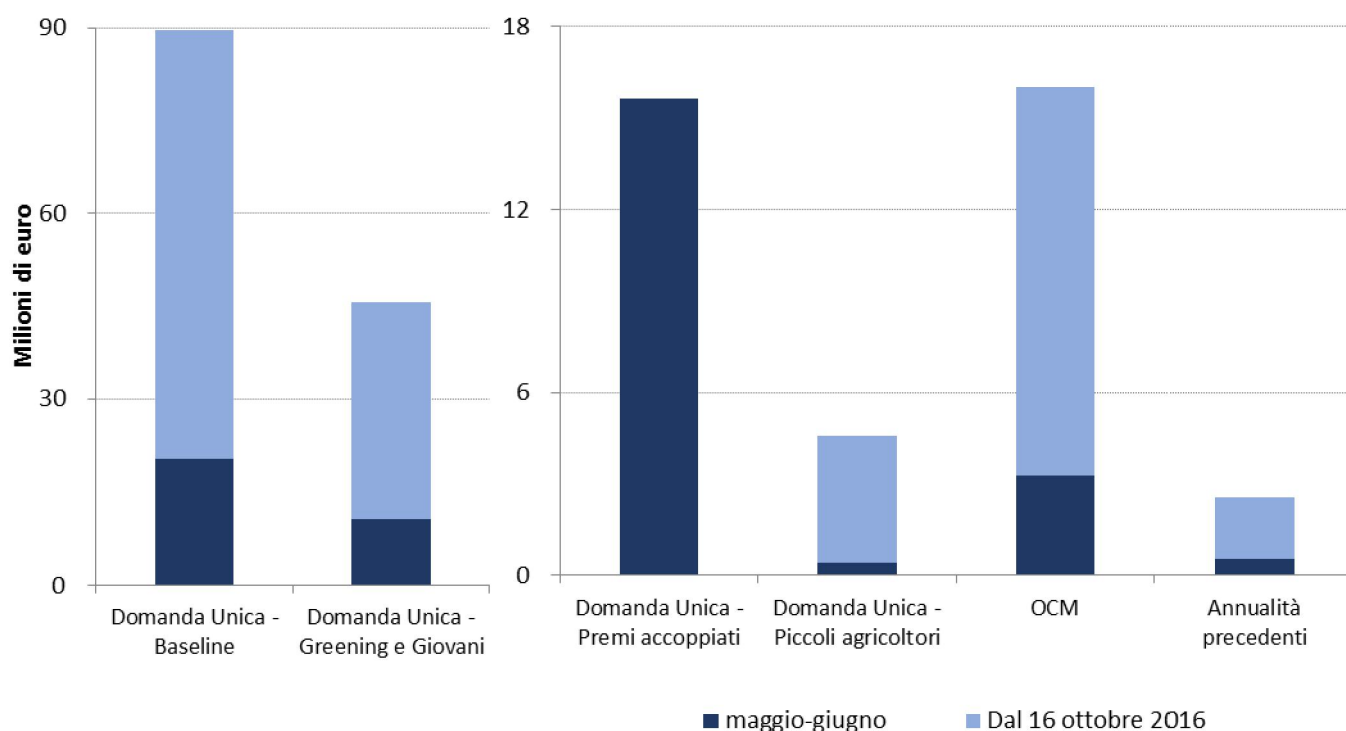

Nella tabella 1 è riportato il dettaglio dei pagamenti per tipo, con l'indicazione del numero di beneficiari e l'importo complessivamente erogato nel periodo che va dal 16 ottobre 2016 al 30 giugno 2017.

I pagamenti destinati a sovvenzionare le nuove tipologie di aiuto introdotte dal Regolamento (UE) N. 1307/2013 (giovani agricoltori, inverdimento, piccoli agricoltori e sostegno accoppiato) ammontano complessivamente a **65,8 milioni di euro**, di cui **44,6 milioni di euro** per l'inverdimento. Nel bimestre maggio-giugno 2017 questi pagamenti ammontano a **26,6 milioni di euro**, di cui **15,6 milioni di euro** per il sostegno accoppiato.

Contestualmente ai pagamenti, ARTEA effettua anche operazioni di segno opposto, ovvero recuperi, e per questa ragione sono presenti nella tabella anche voci con segno negativo. I recuperi possono verificarsi per una pluralità di motivi, ad esempio in seguito alla rinuncia al finanziamento da parte di soggetti che avevano percepito contributi a titolo di anticipo, o in seguito all'esito di controlli successivi al pagamento. Nel periodo dal 16 ottobre 2016 al 30 giugno 2017 sono stati effettuati recuperi per circa 630 mila euro, di cui circa 200 mila nel bimestre in esame.

Tabella 1. PAGAMENTI FEAGA DAL 16/10/2016 AL 30/6/2017, PER TIPOLOGIA

INTERVENTO	PAGAMENTI			
	Dal 16/10/2016		MAGGIO-GIUGNO	
	NUMERO BENEFICIARI	IMPORTO (€)	NUMERO BENEFICIARI	IMPORTO (€)
<b>Domanda Unica - Baseline</b>	22.713	89.611.910,72	22.062	20.234.203,83
<b>Domanda Unica - Greening</b>	22.711	44.564.751,31	22.059	10.051.858,50
<b>Domanda Unica - Giovani Agricoltori</b>	1.253	1.034.473,99	1.221	477.952,26
<b>Domanda Unica - Sostegno accoppiato</b>	11.691	15.648.848,51	11.691	15.648.848,51
<b>Domanda Unica - Piccoli Agricoltori</b>	7.541	2.761.485,26	1.173	249.575,26
<b>Domanda Unica - Piccoli Agricoltori - Greening</b>	7.542	1.391.716,97	1.174	127.845,42
<b>Domanda Unica - Piccoli Agricoltori - Giovani</b>	80	8.101,33	12	700,48
<b>Domanda Unica - Piccoli Agricoltori - Sost. accopp.</b>	2.042	421.447,12	270	33.048,03
<b>OCM - Assicurazione del raccolto</b>				
<b>OCM - Ristrutturazione e riconversione dei vigneti</b>	412	16.001.842,28	102	3.253.655,80
<b>OCM - Apicoltura</b>				
<b>OCM - Latte alle scuole</b>				
<b>OCM - Ortofrutta</b>				
<b>OCM - Altre OCM</b>	15	26.764,67	0	0,00
<b>Pagamenti per precedenti annualità</b>	2.081	2.561.973,66	218	548.455,82
<b>Importi Recuperati</b>		-625.124,56		-204.006,44
<b>Totale</b>	30.705	173.408.191,26	23.421	50.422.137,47

## Sostegno allo sviluppo rurale (FEASR)

Per il sostegno allo sviluppo rurale, a partire dal 1° gennaio 2016 ARTEA ha iniziato a operare secondo la disciplina del Regolamento (UE) n. 1305/2013 e delle norme regionali, nazionale e unionali applicative del medesimo. In tale contesto assume particolare rilevanza il Programma di Sviluppo Rurale (PSR) 2014-2020 della Regione Toscana, il cui testo vigente è la versione 4.1 approvata con decisione di esecuzione UE 5633/2017); per maggiori informazioni si invita a consultare la pagina web seguente: <http://www.regione.toscana.it/psr-2014-2020>.

Nel primo semestre del 2017 sono stati erogati da ARTEA **41,6 milioni di euro** (di cui **17,2 milioni di euro** nel bimestre maggio-giugno), sia per pagamenti finanziati nell'ambito del corrente periodo di programmazione ma riferiti a progetti presentati e approvati nei periodi precedenti (c.d. trascinamenti), sia per pagamenti previsti nell'ambito delle misure del PSR 2014-2020. L'importo complessivamente erogato, a partire dal 1° gennaio 2016, con riferimento al periodo di programmazione 2014-2020 è pari a **103 milioni di euro**.

Data la regola del c.d. "disimpegno", che segue il metodo "N+3" (l'effettiva erogazione degli importi programmati può avvenire entro il terzo anno successivo secondo l'art. 38 del Reg. CE n. 1306/2013), per l'anno in corso non opera alcun meccanismo automatico di riduzione delle disponibilità finanziarie qualora l'ammontare erogato risultasse inferiore al valore programmato.

Nel quadro che segue viene proposto un riepilogo dei pagamenti ripartiti secondo le principali tipologie.

### **PAGAMENTI DAL 1/1/2016 AL 30/6/2017**

TOTALE	<b>103.048.544,35</b>	DAL 1/1/2017	<b>41.625.085,51</b>	MAGGIO-GIUGNO 2017	<b>17.170.209,57</b>
--------	-----------------------	--------------	----------------------	--------------------	----------------------

### **Misure 1, 2 e 3 (informazione, consulenza e assistenza alla gestione delle aziende agricole, regimi di qualità)**

TOTALE	<b>6.124.601,00</b>	DAL 1/1/2017	<b>34.133,04</b>	MAGGIO-GIUGNO 2017	<b>10.883,04</b>
--------	---------------------	--------------	------------------	--------------------	------------------

### **Misure 4 e 6 (investimenti in immobilizzazioni materiali, sviluppo delle aziende agricole e delle imprese)**

TOTALE	<b>31.291.159,75</b>	DAL 1/1/2017	<b>16.161.058,21</b>	MAGGIO-GIUGNO 2017	<b>12.178.099,71</b>
--------	----------------------	--------------	----------------------	--------------------	----------------------

### **Misure 8 e 15 (investimenti nello sviluppo delle aree forestali)**

TOTALE	<b>17.568.908,77</b>	DAL 1/1/2017	<b>5.052.196,48</b>	MAGGIO-GIUGNO 2017	<b>1.238.424,32</b>
--------	----------------------	--------------	---------------------	--------------------	---------------------

### **Misure 10, 11, 13 e 14 (pagamenti agro-ambientali, a favore delle zone svantaggiate e soggette a vincoli, agricoltura bio)**

TOTALE	<b>44.083.044,62</b>	DAL 1/1/2017	<b>18.292.032,81</b>	MAGGIO-GIUGNO 2017	<b>3.099.219,90</b>
--------	----------------------	--------------	----------------------	--------------------	---------------------

### **Altre misure (cooperazione, misure gestite dai gruppi di azione locale LEADER, misure discontinue)**

TOTALE	<b>3.980.830,21</b>	DAL 1/1/2017	<b>2.085.664,97</b>	MAGGIO-GIUGNO 2017	<b>643.582,60</b>
--------	---------------------	--------------	---------------------	--------------------	-------------------

Nel grafico che segue viene proposto un riepilogo dei pagamenti ripartiti secondo le principali tipologie.

**Grafico. I pagamenti FEASR effettuati nel periodo gennaio-giugno 2017, per gruppi di misure**

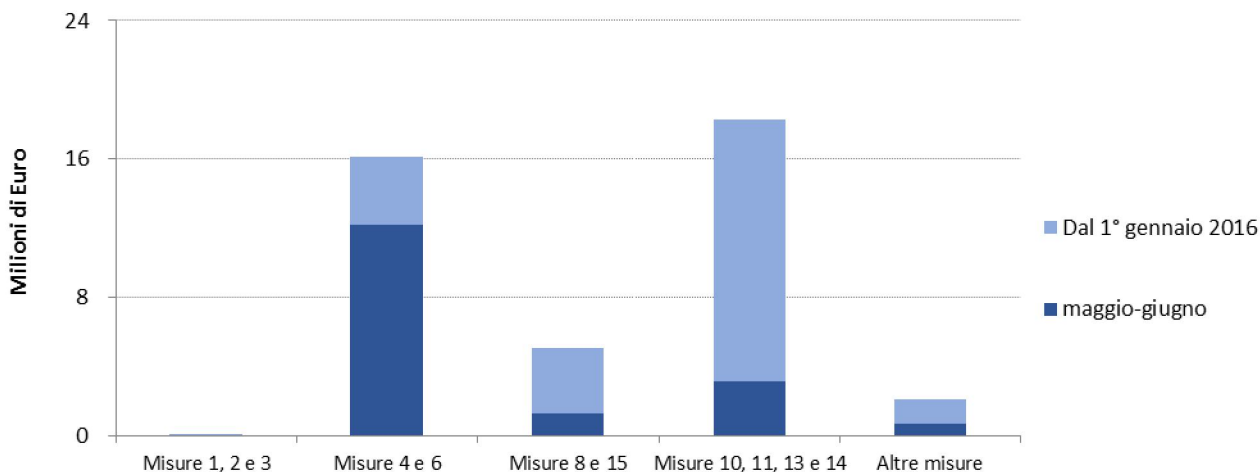

Nella tabella 2 viene presentato il dettaglio dei pagamenti per singola misura, ed è evidenziato lo schema di corrispondenza tra le misure definite nell'ambito della programmazione 2014-2020 e quelle riferite al periodo 2007-2013.

Complessivamente, dal 1° gennaio del 2016, i pagamenti si sono concentrati sulla misura 11 (Agricoltura biologica), con erogazioni per **29,2 milioni di euro**; quindi sulla misura 4 (Investimenti in immobilizzazioni materiali), con erogazioni per **18,9 milioni di euro**; sulla misura 8 (Investimenti nello sviluppo delle aree forestali e nel miglioramento della redditività delle foreste) con **17,3 milioni di euro**; sulla misura 6 (Sviluppo delle aziende agricole e delle imprese) con **12,4 milioni di euro**; sulla misura 13 (Indennità a favore delle zone soggette a vincoli naturali o ad altri vincoli specifici) con **7,9 milioni di euro**; sulla misura 10 (Pagamenti agro-climatico-ambientali) con erogazioni per **7 milioni di euro**.

Nel periodo gennaio-giugno 2017 i flussi di maggior rilievo sono quelli destinati ai beneficiari della misura 11 (agricoltura biologica), con pagamenti per **13,8 milioni di euro** (di cui **1,3 milioni di euro** nel bimestre maggio-giugno); della misura 6 (Sviluppo delle aziende agricole e delle imprese) con pagamenti per **12 milioni di euro** (di cui **8,9 milioni di euro** nel bimestre maggio-giugno, che rappresentano il 52% di quanto erogato in detto periodo); della misura 8 (investimenti nello sviluppo delle aree forestali e nel miglioramento della redditività delle foreste) con **4,9 milioni di euro** (**1,2 milioni di euro** nel bimestre maggio-giugno); della misura 4 (Investimenti in immobilizzazioni materiali), con **4,2 milioni di euro** (di cui **3,3 milioni di euro** nel bimestre maggio-giugno); della misura 10 (pagamenti agro-climatico-ambientali) con **3,9 milioni di euro** (di cui **0,7 milioni di euro** nel bimestre maggio-giugno).



Tabella 2. PAGAMENTI DAL 1/1/2016 AL 30/6/2017, PER MISURA

MISURA (SECONDO LA CLASSIFICAZIONE ADOTTATA PER LA PROGRAMMAZIONE 2014-2020)	Corrispondenza con le misure 2007-2013	PAGAMENTI (€) DAL 1/1/2016 AL 30/6/2017		
		Dal 1/1/2016	Dal 1/1/2017	Maggio-Giugno 2017
1 - Trasferimento di conoscenze e azioni di informazione	111	500.207,96	0,00	0,00
2 - Servizi di consulenza, di sostituzione e di assistenza alla gestione delle aziende agricole	114	5.615.010,00	24.750,00	1.500,00
3 - Regimi di qualità dei prodotti agricoli e alimentari	132	9.383,04	9.383,04	9.383,04
4 - Investimenti in immobilizzazioni materiali	121, 123 (Azione A) e 125	18.933.842,40	4.196.870,47	3.308.983,87
6 - Sviluppo delle aziende agricole e delle imprese	311	12.357.317,35	11.964.187,74	8.869.115,84
8 - Investimenti nello sviluppo delle aree forestali e nel miglioramento della redditività delle foreste	226, 227, 122, 123 (Azione B)	17.346.998,52	4.850.828,72	1.166.399,71
10 - Pagamenti agro-climatico-ambientali	214 (Azioni A2-B1-B2)	7.005.297,68	3.887.541,52	1.766.071,09
11 - Agricoltura biologica	214 (Azione A1)	29.178.482,70	13.821.210,82	1.311.851,24
13 - Indennità a favore delle zone svantaggiate a vincoli naturali o altri vincoli specifici	211, 212	7.892.044,55	576.060,78	21.297,57
14 - Benessere degli animali	215	7.219,69	7.219,69	0,00
15 - Servizi silvo-climatico-ambientali e salvaguardia della foresta	225	221.910,25	201.367,76	72.024,61
16 - Cooperazione	124	1.242.992,29	0,00	0,00
19 - Gruppi di azione locale LEADER	411, 413	2.248.570,31	1.798.422,25	643.582,60
Misure discontinue	113	489.267,61	287.242,72	0,00
<b>TOTALE</b>		<b>103.048.544,35</b>	<b>41.625.085,51</b>	<b>17.170.209,57</b>

## Sostegno alle aree sottoutilizzate (FAS)

Il FAS è lo strumento attraverso il quale lo Stato finanzia la politica regionale per il riequilibrio economico e sociale fra le diverse aree del paese e concorre al finanziamento di programmi di interesse strategico nazionale, regionale e interregionale. La programmazione delle risorse avviene attraverso i Programmi attuativi regionali (Par). Per maggiori informazioni si rimanda al sito <http://www.regione.toscana.it/fas>.

Nel corso dei primi sei mesi del 2017 ARTEA ha erogato **15,9 milioni di euro** in qualità di organismo intermedio per il Programma Attuativo Regionale del Fondo Aree Sottoutilizzate PAR FAS 2007-2013. Nel corso del bimestre maggio-giugno, l'ammontare erogato risulta pari a **8,1 milioni di euro**. Poiché gli importi sono calcolati al netto delle somme recuperate, possono emergere anche a livello aggregato dei valori negativi

Circa l'80% dei pagamenti si è concentrato su progetti finanziati nell'ambito delle misure dell'asse 1 (Ricerca, sviluppo e trasferimento tecnologico, innovazione e imprenditorialità), cui risultano destinate risorse per **6,8 milioni di euro**, e delle misure dell'asse 4 (Valorizzazione delle risorse culturali e qualificazione dell'offerta turistica e commerciale), cui risultano destinate risorse per **5,7 milioni di euro**.

Nel bimestre maggio-giugno 2017, la maggior parte delle risorse è andata a finanziare le misure dell'asse 4, con pagamenti per **3,7 milioni di euro**, e quelle dell'asse 1, con pagamenti per **2,3 milioni di euro**.

### **PAGAMENTI TOTALI (anno 2016)**

DAL 1/1/2017	<b>15.877.439,58</b>	MAGGIO-GIUGNO	<b>8.137.020,99</b>
--------------	----------------------	---------------	---------------------

### **Ricerca, sviluppo e trasferimento tecnologico, innovazione e imprenditorialità (Asse 1)**

DAL 1/1/2017	<b>6.825.670,34</b>	MAGGIO-GIUGNO	<b>2.279.590,07</b>
--------------	---------------------	---------------	---------------------

### **Sostenibilità ambientale (asse 2)**

DAL 1/1/2017	<b>813.038,29</b>	MAGGIO-GIUGNO	<b>-121.095,44</b>
--------------	-------------------	---------------	--------------------

### **Accessibilità territoriale e mobilità integrata (asse 3)**

DAL 1/1/2017	<b>774.535,87</b>	MAGGIO-GIUGNO	<b>774.535,87</b>
--------------	-------------------	---------------	-------------------

### **Valorizzazione delle risorse culturali e qualificazione dell'offerta turistica e commerciale (asse 4)**

DAL 1/1/2017	<b>5.736.105,78</b>	MAGGIO-GIUGNO	<b>3.689.066,91</b>
--------------	---------------------	---------------	---------------------

### **Servizi per l'infanzia, educazione e istruzione (asse 5)**

DAL 1/1/2017	<b>1.728.089,30</b>	MAGGIO-GIUGNO	<b>1.514.923,58</b>
--------------	---------------------	---------------	---------------------

Nel grafico seguente è rappresentato per ciascun asse del PAR FAS 2007-2013 l'ammontare delle erogazioni sostenute nel corso del 2017.

**Grafico. I pagamenti FAS effettuati nel corso del 2017, per Asse d'intervento**

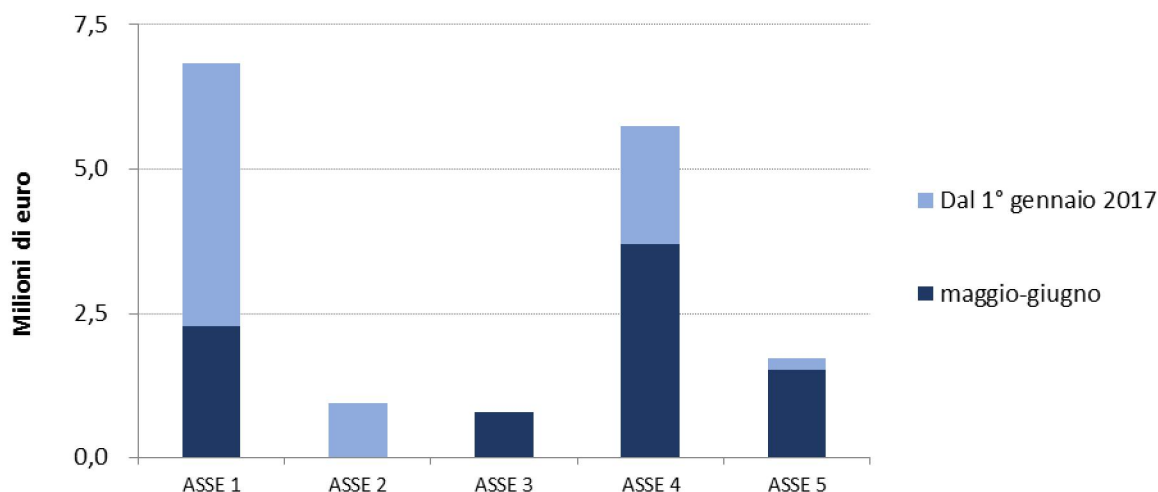

Il dettaglio dei pagamenti e del numero di domande finanziate nel primo semestre del 2017 è illustrato nella tabella 3. Per gli interventi in corrispondenza dei quali non risultano associati valori riferiti al 2017, i finanziamenti sono stati erogati nel corso delle precedenti annualità.

**Tabella 3. PAGAMENTI FAS DAL 1/01/2017 AL 30/6/2017, PER INTERVENTO**

INTERVENTO		PAGAMENTI			
		DAL 1/01/2017		MAGGIO-GIUGNO	
		NUMERO DOMANDE	IMPORTO (€)	NUMERO DOMANDE	IMPORTO (€)
<b>FAS11A1</b>	<b>Ricerca in materia di energia e ambiente, accessibilità, ecc.</b>	11	2.096.828,74	2	231.492,16
<b>FAS11A2</b>	<b>Ricerca in materia di qualità della vita, salute dell'uomo, biomedicale, ecc. industria dei farmaci innovativi</b>	2	587.667,83	2	587.667,83
<b>FAS11A3</b>	<b>Ricerca scienze socio economiche e umane</b>	1	6.400,68	0	0,00
<b>FAS131</b>	<b>Infrastrutture per i settori produttivi</b>	6	1.489.786,38	2	847.561,96
<b>FAS132</b>	<b>Sostegno ai programmi di sviluppo delle PMI</b>	27	2.392.728,28	4	360.609,69
<b>FAS132B</b>	<b>Sostegno ai processi di integrazione tra imprese</b>	1	252.258,43	1	252.258,43

Tabella 3 (Continua). PAGAMENTI FAS DAL 1/01/2017 AL 30/6/2017, PER INTERVENTO

		PAGAMENTI			
	INTERVENTO	DAL 1/01/2017		MAGGIO-GIUGNO	
		NUMERO DOMANDE	IMPORTO (€)	NUMERO DOMANDE	IMPORTO (€)
FAS421	Infrastrutturazione e logistica centrale della rete telematica regionale (TIX)	0	0,00	0	0,00
FAS341	Difesa del suolo dal rischio idrogeologico	20	813.038,29	8	-121.095,44
FAS342	Tutela integrata delle risorse idrica	0	0,00	0	0,00
FAS17	Interventi sulla viabilità regionale	0	0,00	0	0,00
FAS1831	Sistema integrato aeroportuale	0	0,00	0	0,00
FAS1832	Interventi sulla Portualità regionale	1	774.535,87	1	774.535,87
FAS141	Infrastrutture commercio e turismo	16	2.132.764,92	10	815.395,53
FAS281	Interventi sul patrimonio culturale - sda	3	117.678,27	0	0,00
FAS282	Interventi sul patrimonio culturale - c.i.	3	1.687.515,74	3	1.687.515,74
FAS283	Nuovo Teatro dell'Opera	0	0,00	0	0,00
FAS413	Interventi su temi innovativi capaci di attrarre nuovi target turistici	18	1.798.146,85	15	1.186.155,64
FAS41221	Aiuti alle imprese operanti nel settore del turismo	0	0,00	0	0,00
FAS1423	Innovazione e qualificazione dei servizi turistici aggregati.	0	0,00	0	0,00
FAS211	Sviluppo dei servizi all'infanzia	12	1.718.566,45	10	1.505.400,73
FAS2112	Servizi per la scuola dell'infanzia	0	0,00	0	0,00
FAS212	Servizi per l'educazione non formale	1	9.522,85	1	9.522,85
TOTALE		122	15.877.439,58	59	8.137.020,99

## Altri programmi

Oltre alle erogazioni relative ai fondi di cui si è discusso nelle pagine precedenti, Artea effettua anche pagamenti che attingono da altri fondi comunitari, nazionali e regionali. Un riepilogo di tali pagamenti viene proposto nel quadro seguente e nel successivo grafico.

Inoltre, ARTEA esercita anche la funzione di **organismo intermedio** ai fini della esecuzione del Programma Operativo Regionale obiettivo “Competitività Regionale e Occupazione”, POR CReO 2007-2013, cofinanziato con il Fondo Europeo di Sviluppo Regionale (FESR). Le operazioni di pagamento riferite ai progetti finanziati nell’ambito di tale programma si sono concluse e l’ultimo atto di certificazione dei conti è stato emanato in data 1° marzo 2017. Tuttavia, sono ancora possibili movimenti finanziari per pagamenti integrativi già autorizzati e programmati, o per l’esecuzione di recuperi di somme già erogate. Questi possono verificarsi per una pluralità di motivi, ad esempio in seguito ai minori costi di realizzazione sostenuti da un soggetto che aveva già percepito contributi a titolo di anticipo. A partire da questa uscita dell’aggiornamento sull’andamento dei pagamenti, i movimenti finanziari relativi al POR CReO 2007-2013 saranno esposti nella presente sezione dedicata agli altri programmi europei, nazionali e regionali.

Nel quadro che segue viene proposto un riepilogo dei pagamenti ripartiti secondo le principali tipologie. Nel periodo gennaio-giugno 2017 sono stati erogati complessivamente **37,3 milioni di euro**; tale somma comprende dunque i pagamenti relativi al POR CReO 2007-2013, che ammontano a **17,4 milioni di euro**.

### **PAGAMENTI TOTALI**

DAL 1/1/2017	<b>37.328.378,57</b>	MAGGIO-GIUGNO	<b>2.489.410,52</b>
--------------	----------------------	---------------	---------------------

### **POR CReO 2007-2013 (FESR)**

DAL 1/1/2017	<b>17.354.424,61</b>	MAGGIO-GIUGNO	<b>-543.291,83</b>
--------------	----------------------	---------------	--------------------

### **PRSE**

DAL 1/1/2017	<b>4.950.517,97</b>	MAGGIO-GIUGNO	<b>1.434.621,17</b>
--------------	---------------------	---------------	---------------------

### **Altri programmi regionali di sviluppo economico**

DAL 1/1/2017	<b>8.618.061,72</b>	MAGGIO-GIUGNO	<b>206.864,49</b>
--------------	---------------------	---------------	-------------------

### **PRAF**

DAL 1/1/2017	<b>6.405.374,27</b>	MAGGIO-GIUGNO	<b>1.391.216,69</b>
--------------	---------------------	---------------	---------------------

### **Altri programmi comunitari, nazionali e regionali**

DAL 1/1/2017	<b>0,00</b>	MAGGIO-GIUGNO	<b>0,00</b>
--------------	-------------	---------------	-------------

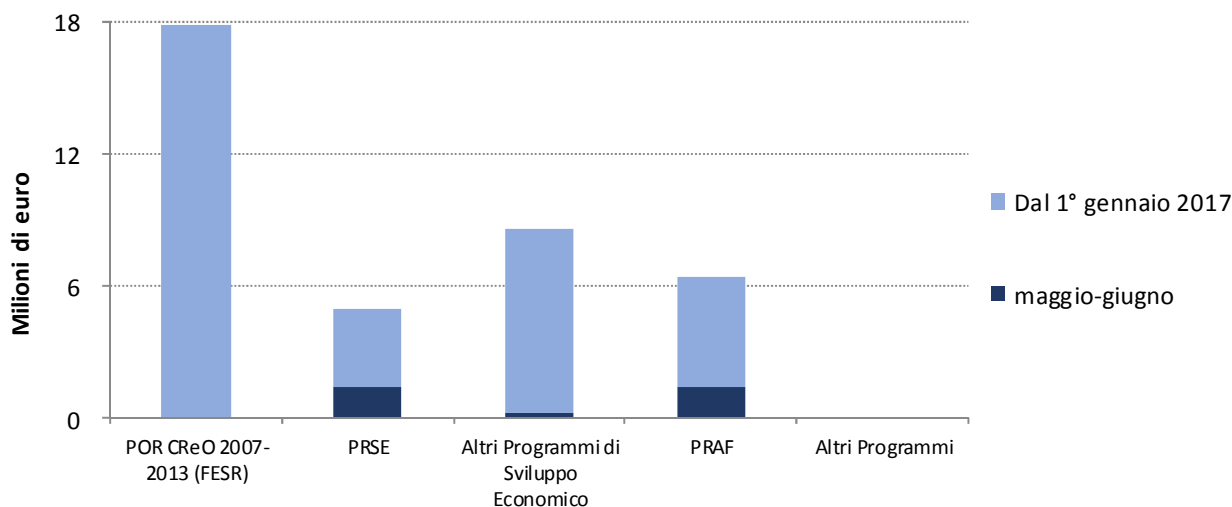
**Grafico. Pagamenti afferenti ad altri programmi effettuati nel 2017**

### **Programma Operativo Regionale obiettivo “Competitività Regionale e Occupazione” 2007-2013 (FESR)**

Ai fini della esecuzione del Programma Operativo Regionale CREO 2007-2013, cofinanziato con il Fondo Europeo di Sviluppo Regionale (FESR), nel primo semestre 2017 ARTEA ha erogato **17,4 milioni di euro**. Nel bimestre maggio-giugno il saldo dei pagamenti è negativo per circa **540 mila euro**.

Per i finanziamenti riferiti al FESR è opportuno rilevare che nell’ambito della programmazione 2007-2013 è valida la regola che l’erogazione degli importi autorizzati in una determinata annualità potesse avvenire entro il terzo anno successivo (criterio del c.d. “N+3”). Pertanto i pagamenti di cui alla presente nota sono tutti relativi alla programmazione 2007-2013. Informazioni relative al programma POR CREO 2014-2020 attualmente in corso di esecuzione, il cui obiettivo strategico è di contribuire alla realizzazione della strategia dell'Unione Europea per una crescita intelligente, sostenibile e inclusiva, nonché di favorire la coesione economica, sociale e territoriale, sono reperibili alla seguente pagina web: <http://www.regione.toscana.it/porcreo-fesr-2014-2020>.

### **Piano Regionale di Sviluppo Economico (PRSE)**

Nel periodo gennaio-giugno 2017 Artea ha erogato **5 milioni di euro** per le linee previste dal Piano Regionale di Sviluppo Economico (PRSE). L’ammontare dei pagamenti effettuati nel bimestre maggio-giugno è pari a **1,4 milioni di euro**.

### **Altri programmi regionali di sviluppo economico**

Nel periodo gennaio-giugno 2017 sono stati erogati **8,6 milioni di euro** per Integrazioni al reddito per lavoratori aderenti a contratti di solidarietà (DGR 312/2009) e altri interventi a favore di lavoratori in aziende in crisi (DGR 885/2009). L'ammontare dei pagamenti effettuati nel bimestre maggio-giugno è pari a **0,2 milioni di euro**.

### **Piano Regionale Agricolo Forestale (PRAF), Piano Agricolo Regionale (PAR) e Programma regionale della pesca marittima e dell'acquacoltura**

In seguito alla evoluzione della normativa regionale relativa ai finanziamenti in agricoltura, a partire dal 2012 il Piano Regionale Agricolo e Forestale (PRAF) integra in un unico strumento le azioni precedentemente realizzate attraverso il Piano Agricolo Regionale (PAR), il Programma Forestale Regionale, il Piano per la Pesca Marittima e l'Acquacoltura, il Piano per la Pesca nelle Acque Interne ed il Piano Faunistico Venatorio.

Nel primo semestre 2017 ARTEA ha erogato **6,4 milioni di euro** per il PRAF (valore che comprende **28 mila euro** di pagamenti residui relativi al Piano Agricolo Regionale - PAR). L'ammontare dei pagamenti effettuati nel bimestre maggio-giugno è pari a **1,5 milioni di euro**.

### **Altri programmi (Produzione di energia nelle aree rurali e Fondo europeo per gli affari marittimi e la pesca - FEAMP)**

Nel 2016 si sono concluse le attività finanziate attraverso il Fondo Europeo per la Pesca (FEP). In continuità con detto strumento, per il periodo di programmazione 2014-2020 è operativo il Fondo Europeo per gli Affari Marittimi e la Pesca (FEAMP), per il quale Artea svolge il ruolo di organismo intermedio (attività di controllo e pagamento). Nel periodo gennaio-giugno 2017 non state ancora effettuate erogazioni in tale ambito.

Il dettaglio delle erogazioni effettuate per le linee di intervento richiamate in questo paragrafo e relativo al primo semestre del 2017 viene proposto nella tabella seguente.

Tabella 4. PAGAMENTI AFFERENTI AD ALTRI PROGRAMMI DAL 1/01/2017 AL 30/6/2017, PER TIPOLOGIA

INTERVENTO	PAGAMENTI			
	DAL 1/1/2017		MAGGIO-GIUGNO	
	NUMERO DOMANDE	IMPORTO (€)	NUMERO DOMANDE	IMPORTO (€)
POR CReO 2007-2013 (FESR)	25	17.354.424,61	0	-543.291,83
REG11A3 - Ricerca scienze socio economiche e umane	1	24.629,07	0	0,00
PRSE 1.1	0	-807,51	0	0,00
PRSE 1.2	1	93.114,13	0	0,00
PRSE 1.4 - Aiuti alle PMI acquisizione servizi qualificati	2	235.573,49	0	-0,25
PRSE 4.2	11	1.306.009,57	3	275.242,85
PRSE - Altre linee di finanziamento	19	3.291.999,22	9	1.159.378,57
Integrazioni al reddito per lavoratori aderenti a contratti di solidarietà (DGR 312/2009) e altri interventi a favore di lavoratori in aziende in crisi (DGR 885/2009)	104	8.618.061,72	7	206.864,49
Fondo di garanzia per i lavoratori atipici (DGR 806/2007)	0	0,00	0	0,00
PRAF interventi correnti	562	6.377.158,93	23	1.391.216,69
PRAF interventi di investimento	0	0,00	0	0,00
PAR (residui)	2	28.215,34	0	0,00
L.R. 66/2005 - Programma regionale 2006 della pesca marittima e dell'acquacoltura	0	0,00	0	0,00
L.R.70/05 Produzione di energia nelle aree rurali di cui alla D.C.R. 119 del 14/11/06	0	0,00	0	0,00
FEAMP	0	0,00	0	0,00
Pagamenti residui relativi a programmi conclusi	0	0,00	0	0,00
	727	37.328.378,57	42	2.489.410,52



## Approfondimento: i beneficiari dei pagamenti diretti nelle annualità finanziarie 2015 e 2016.

In questo approfondimento vengono mostrati alcuni dati sulla dimensione dei percettori degli aiuti diretti nelle annualità finanziarie 2015 e 2016. L'informazione di partenza è la somma per beneficiario dei pagamenti ricevuti nell'annualità di riferimento nell'ambito dei pagamenti diretti (per l'annualità finanziaria 2015: diritti, assicurazioni, avvicendamento, vari premi per la qualità - carni bovine, ovine e caprine, olio, latte, tabacco, zucchero, ecc.; per l'annualità finanziaria 2016: regime di pagamento di base, pagamento di inverdimento, regime per i giovani agricoltori, sostegno accoppiato facoltativo, regime per i piccoli agricoltori). Questi dati vengono ripartiti in base alle classi degli importi percepiti, definite come nel Rapporto della Commissione Europea sulla distribuzione degli aiuti diretti per l'anno finanziario 2015<sup>1</sup>.

E' da tenere presente che per le domande riferite al 2014, quindi pagate nell'annualità finanziaria 2015, è stato adottato un regime transitorio che, pur inserito nel quadro finanziario 2014-2020, prevedeva la proroga delle regole di gestione valide per il periodo 2007-2013. Le domande riferite al 2015 e pagate nell'annualità finanziaria 2016 sono le prime ad essere state gestite secondo le regole valide per il periodo 2014-2020, in applicazione del Regolamento UE N. 1307/2013 e delle varie norme attuative a livello unionale e nazionale.

Nelle tabelle A1 e A2 viene presentato il numero dei beneficiari e il corrispondente importo, per ciascuna delle suddette classi, con riferimento alla annualità 2015.

Oltre il 41% dei 41.186 beneficiari toscani per l'anno 2015, un numero pari a 16.954 unità, ha percepito importi inferiori a 500€. Il 70% dei beneficiari toscani, un numero pari a 28.775 unità, ha ricevuto pagamenti il cui ammontare complessivo è inferiore a 2.000€. Il numero dei percettori di importi superiori a 20.000€, pari a 1.797, rappresenta il 4,4% del totale. I 62 beneficiari che hanno ricevuti importi superiori a 150.000€ rappresentano lo 0,2% della popolazione di riferimento.

L'ammontare erogato da ARTEA ai percettori di importi inferiori a 500€, pari a **4,3 milioni di euro**, rappresenta il 2,5% del totale dei pagamenti diretti relativi all'anno finanziario 2015, pari a **171,4 milioni di euro**. Se si considerano i percettori di importi inferiori a 2.000€, l'ammontare erogato da ARTEA cresce a **16,6 milioni di euro**, il 9,7% del totale. I percettori di importi superiori a 20.000€ hanno ricevuto **89,7 milioni di euro**, che rappresentano il 52,3% del totale. Infine, ammontano a **13,7 milioni di euro**, ovvero l'8,0% del totale, i pagamenti complessivamente erogati ai percettori di importi superiori a 150.000€.

---

<sup>1</sup> "Annex 1 - Indicative figures on the distribution of aid, by size-class of aid, received in the context of direct aid paid to the producers according to council regulation (EC) no 73/2009 (financial year 2015) del "Report on the distribution of direct aids to agricultural producers (financial year 2015)", Ref. Ares(2016)6181665 - 28/10/2016.

TABELLA A1. Annualità finanziaria 2015: numero di beneficiari per classi di importo percepito. Valori assoluti e cumulati.

Classe di Importo	Numero di Beneficiari	%	N. di Beneficiari (valori cumulati in senso ascendente)	%
Recuperi (importo negativo)	4	0,0	4	0,0
Da 0 € a 500 €	16.954	41,2	16.958	41,2
Da 500 € a 1.250 €	8.210	19,9	25.168	61,1
Da 1.250 € a 2.000 €	3.607	8,8	28.775	69,9
Da 2.000 € a 5.000 €	5.806	14,1	34.581	84,0
Da 5.000 € a 10.000 €	2.952	7,2	37.533	91,1
Da 10.000 € a 20.000 €	1.856	4,5	39.389	95,6
Da 20.000 € a 50.000 €	1.265	3,1	40.654	98,7
Da 50.000 € a 100.000 €	384	0,9	41.038	99,6
Da 100.000 € a 150.000 €	86	0,2	41.124	99,8
Da 150.000 € a 200.000 €	34	0,1	41.158	99,9
Da 200.000 € a 250.000 €	13	0,0	41.171	100,0
Da 250.000 € a 300.000 €	6	0,0	41.177	100,0
Da 300.000 € a 500.000 €	9	0,0	41.186	100,0
TOTALE	41.186	100,0		

TABELLA A2. Annualità finanziaria 2015: importo totale erogato per classi di importo percepito dai beneficiari. Valori assoluti e cumulati.

Classe di Importo	Importo (€)	%	Importo (€) (valori cumulati in senso ascendente)	%
Recuperi (importo negativo)	-9.635	0,0	-9.635	0,0
Da 0 € a 500 €	4.256.773	2,5	4.247.138	2,5
Da 500 € a 1.250 €	6.629.622	3,9	10.876.760	6,3
Da 1.250 € a 2.000 €	5.738.932	3,3	16.615.691	9,7
Da 2.000 € a 5.000 €	18.616.182	10,9	35.231.873	20,6
Da 5.000 € a 10.000 €	20.649.668	12,0	55.881.540	32,6
Da 10.000 € a 20.000 €	25.895.992	15,1	81.777.533	47,7
Da 20.000 € a 50.000 €	38.615.458	22,5	120.392.990	70,2
Da 50.000 € a 100.000 €	26.816.797	15,6	147.209.787	85,9
Da 100.000 € a 150.000 €	10.476.845	6,1	157.686.632	92,0
Da 150.000 € a 200.000 €	5.800.938	3,4	163.487.570	95,4
Da 200.000 € a 250.000 €	2.902.534	1,7	166.390.104	97,1
Da 250.000 € a 300.000 €	1.666.200	1,0	168.056.304	98,0
Da 300.000 € a 500.000 €	3.377.866	2,0	171.434.170	100,0
TOTALE	171.434.170	100,0		

Nelle tabelle A3 e A4 viene presentato il numero dei beneficiari e il corrispondente importo, per classe di importo percepito, con riferimento alla annualità 2016.

TABELLA A3. Annualità finanziaria 2016: numero di beneficiari per classi di importo percepito. Valori assoluti e cumulati.

Classe di Importo	Numero di Beneficiari	%	N. di Beneficiari (valori cumulati in senso ascendente)	%
Recuperi (importo negativo)	17	0,1	17	0,1
Da 0 € a 500 €	6.684	21,2	6.701	21,2
Da 500 € a 1.250 €	8.592	27,2	15.293	48,4
Da 1.250 € a 2.000 €	3.752	11,9	19.045	60,3
Da 2.000 € a 5.000 €	6.038	19,1	25.083	79,4
Da 5.000 € a 10.000 €	2.970	9,4	28.053	88,8
Da 10.000 € a 20.000 €	1.918	6,1	29.971	94,8
Da 20.000 € a 50.000 €	1.169	3,7	31.140	98,5
Da 50.000 € a 100.000 €	350	1,1	31.490	99,6
Da 100.000 € a 150.000 €	70	0,2	31.560	99,9
Da 150.000 € a 200.000 €	22	0,1	31.582	99,9
Da 200.000 € a 250.000 €	8	0,0	31.590	100,0
Da 250.000 € a 300.000 €	6	0,0	31.596	100,0
Da 300.000 € a 500.000 €	4	0,0	31.600	100,0
Oltre 500.000 €	1	0,0	31.601	100,0
TOTALE	31.601	100,0		

TABELLA A4. Annualità finanziaria 2016: importo totale erogato per classi di importo percepito dai beneficiari. Valori assoluti e cumulati.

Classe di Importo	Importo (€)	%	Importo (€) (valori cumulati in senso ascendente)	%
Recuperi (importo negativo)	-2.683	0,0	-2.683	0,0
Da 0 € a 500 €	2.393.899	1,5	2.391.216	1,5
Da 500 € a 1.250 €	7.025.794	4,4	9.417.010	5,9
Da 1.250 € a 2.000 €	5.817.585	3,6	15.234.595	9,5
Da 2.000 € a 5.000 €	19.298.814	12,1	34.533.410	21,6
Da 5.000 € a 10.000 €	20.793.039	13,0	55.326.448	34,7
Da 10.000 € a 20.000 €	26.904.835	16,9	82.231.284	51,5
Da 20.000 € a 50.000 €	35.290.411	22,1	117.521.695	73,6
Da 50.000 € a 100.000 €	24.158.613	15,1	141.680.308	88,8
Da 100.000 € a 150.000 €	8.522.750	5,3	150.203.058	94,1
Da 150.000 € a 200.000 €	3.725.351	2,3	153.928.409	96,4
Da 200.000 € a 250.000 €	1.732.271	1,1	155.660.680	97,5
Da 250.000 € a 300.000 €	1.587.126	1,0	157.247.806	98,5
Da 300.000 € a 500.000 €	1.550.380	1,0	158.798.186	99,5
Oltre 500.000 €	836.894	0,5	159.635.080	100,0
<b>TOTALE</b>	<b>159.635.080</b>	<b>100,0</b>		

Il 21% dei 31.601 beneficiari toscani per l'anno 2016, un numero pari a 6.684 unità, ha percepito importi inferiori a 500€. Circa il 60% dei beneficiari toscani, un numero pari a 19.045 unità, ha ricevuto pagamenti il cui ammontare complessivo è inferiore a 2.000€. Il numero dei percettori di importi superiori a 20.000€, pari a 1.630, rappresenta il 5,2% del totale. I 41 beneficiari che hanno ricevuti importi superiori a 150.000€ rappresentano lo 0,1% della popolazione di riferimento.

L'ammontare erogato da ARTEA ai percettori di importi inferiori a 500€, pari a **2,4 milioni di euro**, rappresenta il 1,5% del totale dei pagamenti diretti relativi all'anno finanziario 2016, pari a **159,6 milioni di euro**. Se si considerano i percettori di importi inferiori a 2.000€, l'ammontare erogato da ARTEA cresce a **15,2 milioni di euro**, il 9,5% del totale. I percettori di importi superiori a 20.000€ hanno ricevuto **77,4 milioni di euro**, che costituiscono il 48,5% del totale. Infine, ammontano a **9,4 milioni di euro**, che rappresentano il 5,9% del totale, i pagamenti complessivamente erogati ai percettori di importi superiori a 150.000€.