

Aggiornamento sull'andamento dei pagamenti



Numero 5/2014. Dati aggiornati al 31 Ottobre 2014

Sommario n. 5/2014

Quadro di sintesi.....	1
Pagamenti diretti agli agricoltori (FEAGA).....	4
Sostegno allo sviluppo rurale (FEASR).....	7
Competitività regionale e occupazione (FESR).....	11
Sostegno alle aree sottoutilizzate (FAS)	14
Pagamenti afferenti ad altri programmi.....	17
ECESDIT e PRSE	18
Altri programmi regionali di sviluppo economico	18
PRAF PAR e Programma regionale della pesca marittima e dell'acquacoltura	18
Altri programmi (Produzione di energia nelle aree rurali e FEP Fondo Europeo Pesca)	19
Approfondimento: Interventi destinati a regolarizzare i mercati agricoli. Campagna 2013/2014	20

Quadro di sintesi

In questo aggiornamento vengono presentati i dati di sintesi relativi ai pagamenti effettuati da ARTEA dall'inizio del 2014, con dettaglio dei pagamenti sostenuti nel bimestre settembre - ottobre del 2014; per interventi sostenuti da Fondi agricoli ed extragricoli: Fondi FEASR, FESR, FAS e altri programmi.

Per il Fondo FEAGA, la cui corrente annualità decorre dal 16/10/2013 al 15/10/2014, sono presentati i dati delle erogazioni sostenute per la Campagna 2013, con dettaglio delle erogazioni sostenute nel bimestre appena concluso.

Sostegno della politica agricola comunitaria

Per le **misure di mercato e il sostegno al reddito degli agricoltori**, che costituiscono il primo pilastro della PAC sostenuto con il fondo FEAGA, a partire dal 16 ottobre risultano effettuate erogazioni per **187,2 milioni di euro**, di cui **21,6 milioni** sostenuti nel bimestre settembre - ottobre.

Per il Sostegno allo sviluppo rurale, **Programma di sviluppo Rurale della Regione Toscana**, cofinanziato dal fondo FEASR, che costituisce il secondo pilastro della PAC, stati sono stati erogati **93,5 milioni** dall'inizio del 2014, di cui **22,9 milioni di euro** nel bimestre settembre - ottobre.

	<i>Pagamenti dal 16/10/2013:</i>	di cui sostenuti nel bimestre SETTEMBRE - OTTOBRE
Misure di mercato e sostegno al reddito degli agricoltori (FEAGA)	187.203.893,03	21.644.571,57
	<i>Pagamenti dal 01/01/2014</i>	di cui sostenuti nel bimestre SETTEMBRE - OTTOBRE
Sostegno allo sviluppo rurale (FEASR)	93.520.782,57	22.929.700,33

Erogazioni di altri fondi comunitari, nazionali e regionali

ARTEA, in qualità di Organismo Intermedio per la gestione di fondi comunitari, nazionali e regionali agricoli ed extragricoli, ha erogato nell'ultimo bimestre **37,4 milioni di euro** così articolati:

- **17 milioni di euro** per il POR CReO 2007-2013 Programma Operativo Regionale obiettivo "Competitività Regionale e Occupazione" cofinanziato con il Fondo europeo di sviluppo regionale (FESR), **71,1 milioni di euro** dall'inizio dell'anno;
- **5 milioni di euro** per il Programma Attuativo Regionale del Fondo Aree Sottoutilizzate PAR FAS 2007-2013, **38,3 milioni di euro** dall'inizio dell'anno;
- **15,3 milioni di euro** per altri programmi (per il dettaglio dei programmi ricompresi in questa voce si rimanda al paragrafo "Pagamenti afferenti ad altri programmi"), **46,3 milioni di euro** dall'inizio dell'anno.

	Pagamenti dal 01/01/2014	di cui sostenuti nel bimestre SETTEMBRE-OTTOBRE
Competitività regionale e occupazione (FESR)	71.146.498,19	16.986.761,94
Sostegno alle aree sottoutilizzate (FAS)	38.298.737,36	5.050.210,79
Altri programmi	46.282.170,24	15.301.260,02

Segue la rappresentazione grafica delle erogazioni sostenute da ARTEA per Fondo dall'inizio dell'anno e nel bimestre appena concluso; si ricorda che per il FEAGA sono presentati i dati delle erogazioni sostenute per la Campagna 2013, con dettaglio delle erogazioni sostenute nel bimestre appena concluso.

Grafico. Pagamenti effettuati nel 2014 per le principali fonti di finanziamento, con dettaglio delle erogazioni dell'ultimo bimestre. Per il FEAGA pagamenti effettuati dal 16/10/2013 e dettaglio

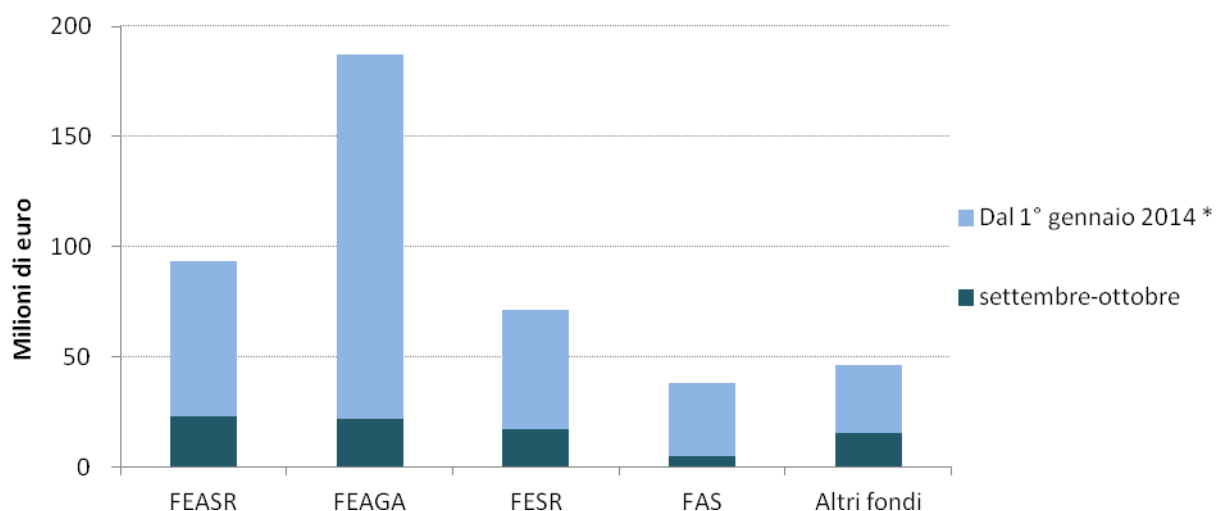

*per il FEAGA vengono mostrati i pagamenti effettuati dal 16 ottobre 2013.

Nel grafico seguente sono presentate le erogazioni sostenute in ciascun bimestre del 2014 per i Fondi FEASR, FESR, FAS e altri programmi.

Grafico. Pagamenti effettuati nel 2014 per bimestre e per fondo FEASR, FESR, FAS e altri programmi
Dati in milioni di euro

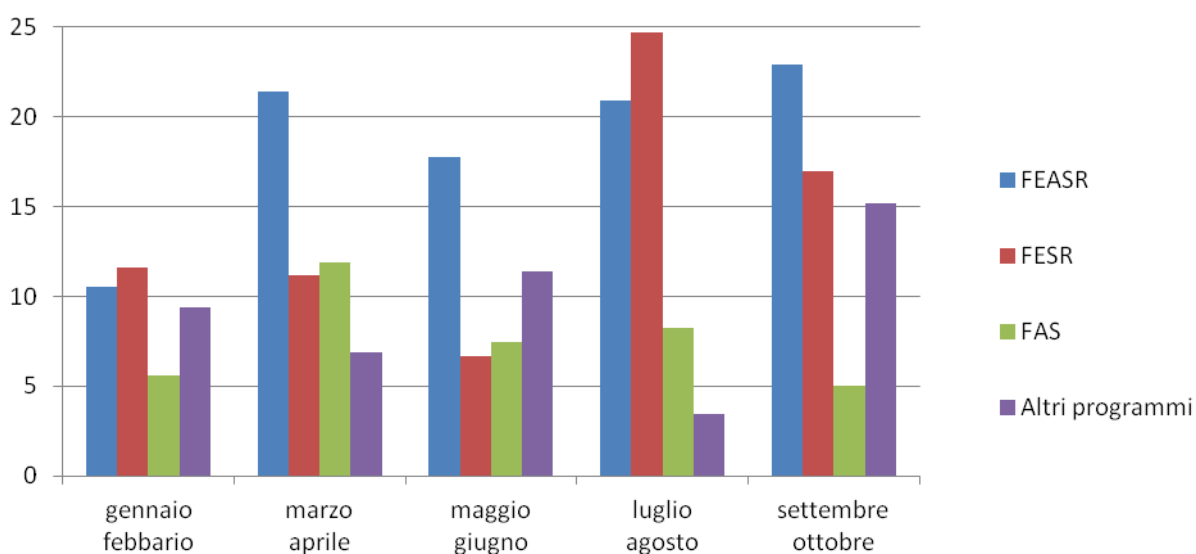

Pagamenti diretti agli agricoltori (FEAGA)

Il 15 ottobre si è concluso l'anno finanziario del FEAGA Fondo Europeo Agricolo di Garanzia durante il quale ARTEA ha erogato in Toscana per la Campagna 2013 **187 milioni di euro** destinati a **43.241 beneficiari**, per i pagamenti diretti agli agricoltori (Regime di Pagamento Unico RPU) e per gli interventi destinati a regolarizzare i mercati agricoli (le cosiddette OCM Organizzazioni Comuni di Mercato).

Nel grafico seguente è rappresentato il volume dei pagamenti FEAGA per le Campagne dal 2006 al 2013, suddiviso fra i pagamenti diretti agli agricoltori (RPU) e gli interventi destinati a regolarizzare i mercati agricoli (OCM).

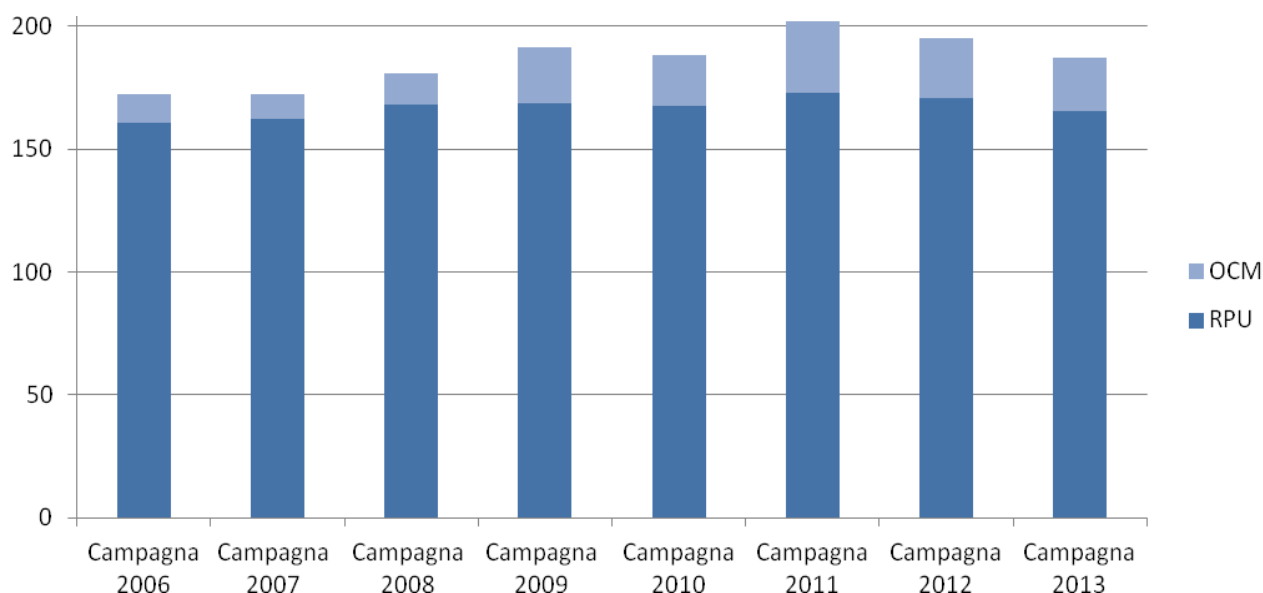

La maggiore quota dei pagamenti FEAGA è costituita dai **pagamenti diretti agli agricoltori**, ovvero il **Regime di Pagamento Unico RPU** previsto dal Regolamento (CE) n. 73/2009, per i quali ARTEA ha erogato nell'annualità 2013 oltre **165 milioni di euro** (si ricorda che ai pagamenti diretti sono applicate le riduzioni imputabili alla **modulazione**¹ e quelle dovute alla **Disciplina Finanziaria**²).

¹ La modulazione è una riduzione progressiva applicata a tutti pagamenti diretti di importo superiore a 5.000 euro, istituita allo scopo di promuovere l'agricoltura sostenibile e incentivare lo sviluppo rurale: gli importi risparmiati sono infatti destinati al finanziamento di alcune misure per lo sviluppo rurale. La progressività delle riduzioni si articola sia per fasce di pagamento (nessuna riduzione per i pagamenti fino a 5.000 euro, applicazione di una determinata aliquota per quelli 5.000 e 300.000 euro e applicazione di un'ulteriore aliquota superiore alla precedente, per quelli oltre 300.000 euro), che tra campagne (le suddette aliquote hanno infatti un andamento crescente nel tempo).

² La Disciplina Finanziaria (art. 11 del Reg. (CE) n. 73/2009) è una riduzione aggiuntiva all'applicazione della modulazione da applicare ai pagamenti diretti superiori a 2.000 euro definita nella misura del 2,453658% dal Reg. del

Di questi, oltre **147 milioni** sono stati erogati per il pagamento dei **Diritti**, i cosiddetti premi “disaccoppiati”, mentre **18 milioni** di euro sono stati pagati per il **sostegno specifico dell’art. 68**, ovvero per contributi per il pagamento di premi di assicurazione del raccolto, degli animali e delle piante, sostegno per specifici tipi di agricoltura importanti per la tutela o il miglioramento dell’ambiente, come l’avvicendamento delle colture e il miglioramento della qualità dei prodotti come carni bovine, ovine e caprine, olio, latte, tabacco, zucchero, *danae racemosa*.

Altri **21,8 milioni di euro** del fondo FEAGA sono stati erogati per interventi destinati a regolarizzare i mercati agricoli, (le cosiddette OCM Organizzazioni Comuni di Mercato, regolamento CE n. 1234/2007), a tali interventi è dedicato l’approfondimento del presente bollettino.

Sono stati inoltre erogati **931mila** euro per pagamenti di premi di precedenti annualità.

PAGAMENTI TOTALI (FINO AL 15/10/2014)

DAL 16/10/2013	187.203.893,03	SETTEMBRE-OTTOBRE	21.644.571,57
----------------	-----------------------	-------------------	----------------------

RPU - Diritti (titolo III reg. CE 73/2009)

DAL 16/10/2013	147.566.426,56	SETTEMBRE-OTTOBRE	590.037,26
----------------	-----------------------	-------------------	-------------------

RPU - Sostegno specifico (art. 68 reg. CE 73/2009)

DAL 16/10/2013	17.660.849,67	SETTEMBRE-OTTOBRE	60.904,38
----------------	----------------------	-------------------	------------------

OCM - Settore vitivinicolo (reg. CE 1234/2007)

DAL 16/10/2013	20.101.492,34	SETTEMBRE-OTTOBRE	20.018.071,49
----------------	----------------------	-------------------	----------------------

Altre OCM (reg. CE 1234/2007)

DAL 16/10/2013	1.727.837,74	SETTEMBRE-OTTOBRE	914.586,79
----------------	---------------------	-------------------	-------------------

Pagamenti per precedenti annualità

DAL 16/10/2013	931.640,56	SETTEMBRE-OTTOBRE	108.987,11
----------------	-------------------	-------------------	-------------------

Importi recuperati

DAL 16/10/2013	-784.353,84	SETTEMBRE-OTTOBRE	-48.015,46
----------------	--------------------	-------------------	-------------------

Nel grafico seguente è rappresentato per ciascun tipo di pagamento l’ammontare delle erogazioni sostenute nell’intera campagna, con dettaglio delle erogazioni sostenute nel bimestre appena concluso.

Consiglio n. 1181 del 19 novembre 2013. Pertanto sui pagamenti diretti per la corrente annualità le riduzioni applicate sono le seguenti: nessuna riduzione per i pagamenti fino a 2.000 euro, ai pagamenti compresi tra 2.000 e 5.000 euro viene applicata la sola riduzione per la Disciplina Finanziaria (pari a 0,02453658), per i pagamenti tra 5.000 e 300.000 euro viene applicata sia la riduzione per la Disciplina Finanziaria che quella per la modulazione del 10% (riduzione totale $0,10+0,02453658=12,2453658$); per i pagamenti superiori a 300.000 euro viene applicata sia la riduzione per la Disciplina Finanziaria che quella per la modulazione del 14% (riduzione totale $0,14+0,02453658=16,2453658$).

Grafico. I pagamenti FEAGA dal 16 ottobre 2013 al 15 ottobre 2014, per tipologia, con dettaglio delle erogazioni dell'ultimo bimestre.

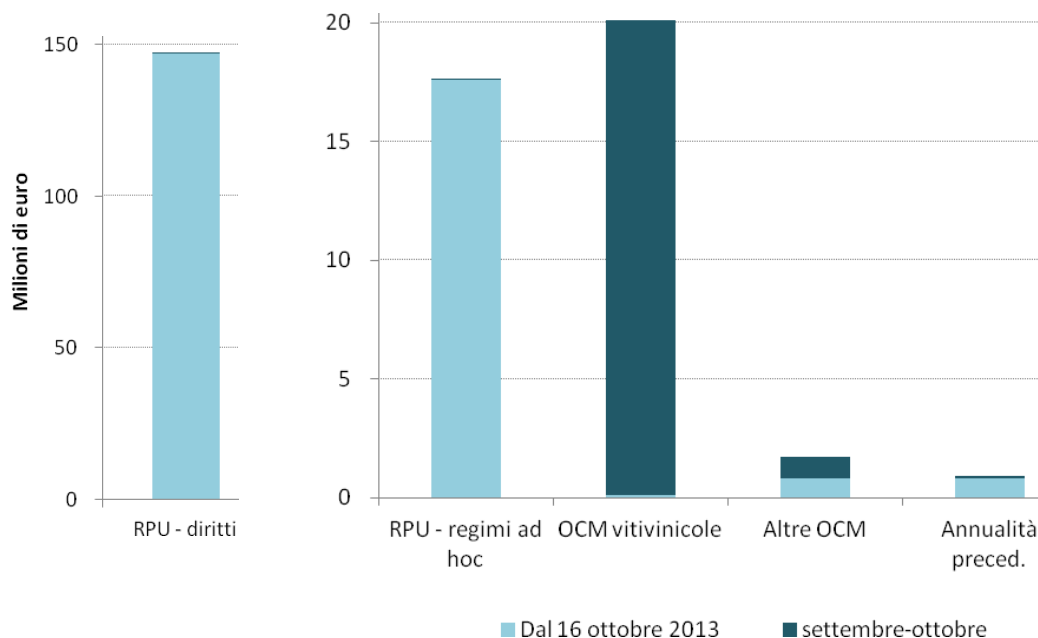

Nella tabella 1 è riportato il dettaglio dei pagamenti sostenuti dall'inizio della campagna e nell'ultimo bimestre per intervento con l'indicazione del numero di beneficiari e dell'importo pagato.

Tabella 1. PAGAMENTI FEAGA DAL 16/10/2013 AL 31/08/2014, PER TIPOLOGIA

INTERVENTO	DAL 16/10/2013 AL 31/08/2014		SETTEMBRE – OTTOBRE	
	NUMERO BENEFICIARI	IMPORTO (€)	NUMERO BENEFICIARI	IMPORTO (€)
RPU - Diritti	42.585	147.566.426,56	563	590.037,26
RPU - Assicurazioni	805	1.473.862,44	5	1.119,04
RPU - Avvicendamento	5.862	11.435.861,19	64	33.326,10
RPU - Qualità (carni bovine, ovine e caprine, olio, latte, tabacco, zucchero, danae racemosa)	4.632	4.751.126,04	75	26.459,24
OCM - Assicurazione del raccolto	1.670	2.083.490,02	1.645	2.076.614,47
OCM - Ristrutturazione e riconversione dei vigneti	537	18.018.002,32	492	17.941.457,02
OCM - Apicoltura	28	163.475,90	28	163.475,90
OCM - Latte alle scuole	30	103.183,55	10	19.932,60
OCM - Programmi operativi ortofrutta	2	1.461.178,29	2	731.178,29
Pagamenti per precedenti annualità	386	931.640,56	66	108.987,11
Importi recuperati		-784.353,84		-48.015,46
Totale	43.241	187.203.893,03	2.659	21.644.571,57

Sostegno allo sviluppo rurale (FEASR)

Nel bimestre settembre ottobre 2014 per il sostegno allo sviluppo rurale sono stati pagati in Toscana **22,9 milioni di euro** articolati fra le assi del PSR, come rappresentato nel seguente schema riepilogativo, per un totale di **93,5 milioni di euro** dall'inizio dell'anno.

Dall'inizio della programmazione sono stati complessivamente erogati **654,9 milioni di euro** che ammontano a **713,6 milioni** se si considera il prefinanziamento di **58,7 milioni** ai sensi dell'art. 25 del Reg. CE 1290/2005.

PAGAMENTI TOTALI (2007-2014)

TOTALE:	713.591.045,68	DAL 1/1/2014	93.520.782,57	SETTEMBRE- OTTOBRE	22.929.700,33
---------	-----------------------	-----------------	----------------------	-----------------------	----------------------

Prefinanziamento (ex art. 25 del Reg. CE 1290/2005 del Consiglio)*

TOTALE	58.737.954,54
--------	----------------------

Interventi per il miglioramento della competitività del settore agricolo e forestale (asse 1)

TOTALE:	301.657.602,33	DAL 1/1/2014	42.072.031,55	SETTEMBRE- OTTOBRE	8.457.012,87
---------	-----------------------	-----------------	----------------------	-----------------------	---------------------

Interventi per il miglioramento dell'ambiente e dello spazio rurale (asse 2)

TOTALE:	264.081.832,42	DAL 1/1/2014	34.477.620,99	SETTEMBRE- OTTOBRE	11.571.594,19
---------	-----------------------	-----------------	----------------------	-----------------------	----------------------

Interventi per la qualità della vita nelle zone rurali e diversificazione dell'economia rurale (asse 3)

TOTALE:	38.001.936,09	DAL 1/1/2014	3.478.111,94	SETTEMBRE- OTTOBRE	516.605,02
---------	----------------------	-----------------	---------------------	-----------------------	-------------------

Interventi per l'attuazione dell'impostazione Leader (asse 4)

TOTALE:	48.638.277,86	DAL 1/1/2014	12.867.151,41	SETTEMBRE- OTTOBRE	2.384.488,25
---------	----------------------	-----------------	----------------------	-----------------------	---------------------

Assistenza tecnica (asse 5)

TOTALE:	2.473.442,44	DAL 1/1/2014	625.866,68	SETTEMBRE- OTTOBRE	0,00
---------	---------------------	-----------------	-------------------	-----------------------	-------------

Nel grafico seguente è rappresentato per ciascun asse del PSR 2007/2013 l'ammontare delle erogazioni sostenute dall'inizio dell'anno con dettaglio delle erogazioni sostenute nel bimestre appena concluso; mentre nel grafico successivo sono rappresentati il volume e la composizione per asse e per bimestre delle erogazioni sostenute nel 2014.

Grafico. I pagamenti per il sostegno allo Sviluppo Rurale effettuati nel 2014, per Asse d'intervento, con dettaglio delle erogazioni dell'ultimo bimestre.



Grafico. I pagamenti per il sostegno allo Sviluppo Rurale per bimestre nel 2014 e per Asse d'intervento
Dati in milioni di euro



L'obiettivo di spesa per il 2014 è pari a **739,4 milioni di euro** (dato dalla somma degli impegni presi fino al 31/12/2012): al 31/10/2014 sono stati pagati complessivamente **654,9 milioni di euro** di spesa pubblica, a cui se si aggiungono **58,7 milioni di euro** a titolo di anticipo del 7% (che costituisce una spesa ai fini del

rispetto del meccanismo della regola del disimpegno automatico “N+2”³) si raggiungono i **713,6 milioni di euro**, che rappresentano l'**96,51%** dell'obiettivo di spesa. In termini assoluti devono quindi essere spesi **25,8 milioni di euro** entro il 31/12/2014.

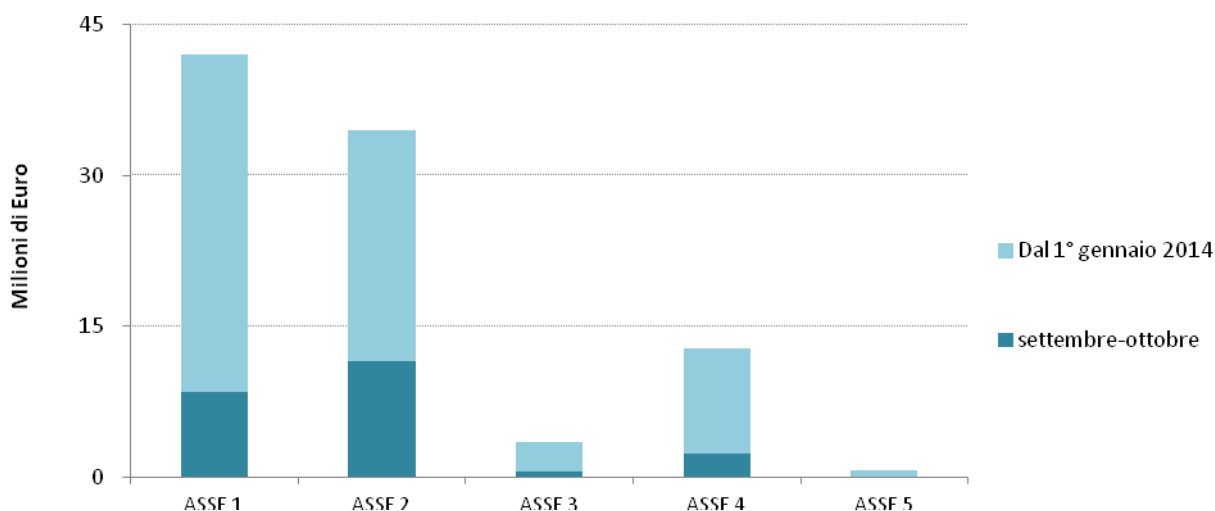
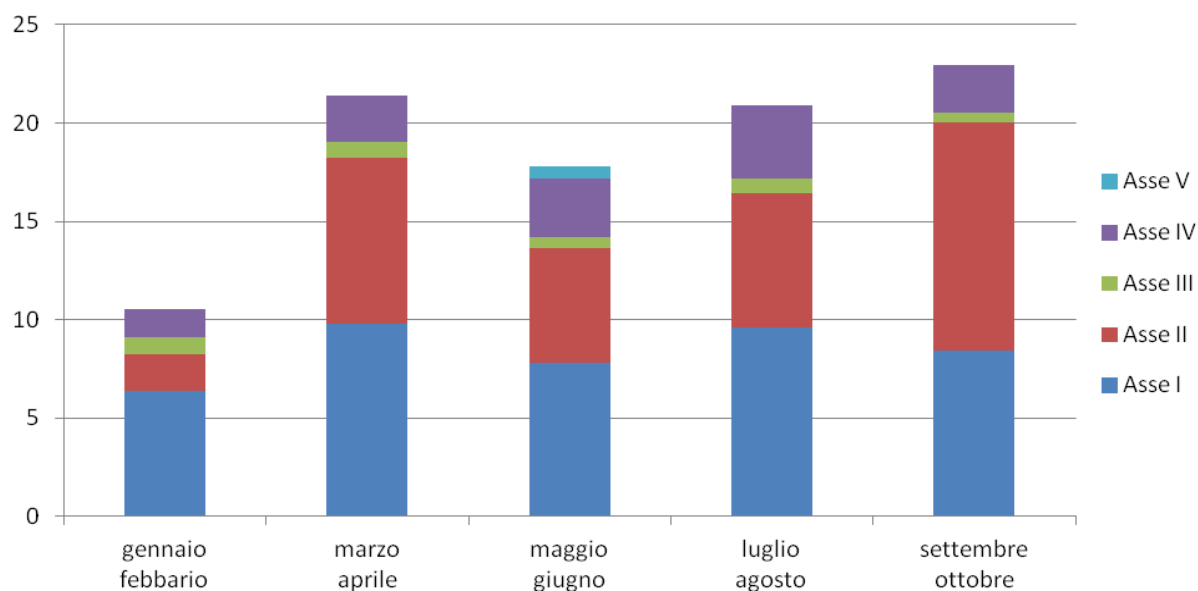
	Situazione al 31/10/2014
PAGAMENTI TOTALI SOSTENUTI (A)	654.853.091,14
DI CUI ESEGUITI DAL 01/01/2014	93.520.782,57
PREFINANZIAMENTO (EX ART. 25 DEL REG. (CE) 1290/2005 DEL CONSIGLIO)* (B)	58.737.954,54
PAGAMENTI TOTALI (COMPRESO PREFINANZIAMENTO) (A+B)	713.591.045,68
OBIETTIVO DI SPESA (C)	739.374.002,00
DIFFERENZA IN VALORE ASSOLUTO (C-A-B)	25.782.956,32
RAGGIUNGIMENTO OBIETTIVO DI SPESA ((A+B)/C) VALORE %	96,51%

*) Tale importo, versato dalla Commissione Europea a titolo di prefinanziamento, concorre alla determinazione dell'obiettivo di spesa previsto dall'art. 29 del Reg. CE 1290/2005 del Consiglio.

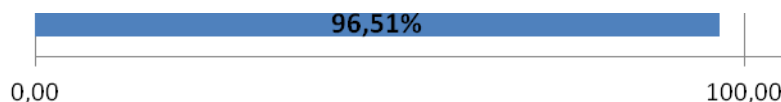

Nella Tabella 2 è presentato il dettaglio dei pagamenti e del numero di beneficiari per singola misura del PSR 2007/2013 dall'inizio della programmazione al 31/08/2014 (nell'insieme sono stati erogati 654,9 milioni di euro a favore di 16.195 beneficiari), seguono i dettagli delle erogazioni sostenute dall'inizio dell'anno 2014 (93,5 milioni di euro) e nell'ultimo bimestre (22,9 milioni di euro).

³ Per accelerare l'attuazione del Programma di Sviluppo Rurale e garantirne la sana gestione finanziaria, vige il meccanismo del disimpegno automatico: ovvero la Commissione procede al disimpegno dei fondi attribuiti agli stati membri per i quali non siano state presentate dichiarazioni di spesa entro il 31 dicembre del secondo anno successivo all'anno di impegno di bilancio (art. 29 del Reg. CE 1290/2005 del Consiglio).

Tabella 2. PAGAMENTI PER LO SVILUPPO RURALE SOSTENUTI FINO AL 31/08/2014, PER MISURA*

MISURA		NUMERO BENEFICIARI	IMPORTI (€)		IMPORTI (€)
		DAL 01/01/2007 AL 31/08/2014	DAL 01/01/2014	SETTEMBRE - OTTOBRE	
111	Formazione professionale degli addetti al settore agricolo e forestale	3	1.800.252,32	0,00	0,00
112	Insediamiento giovani agricoltori	1.157	44.351.851,99	-502.072,15	-147.520,72
113	Prepensionamento degli imprenditori e dei lavoratori agricoli	125	5.897.843,94	408.788,76	85.730,54
114	Ricorso ai servizi di consulenza degli imprenditori agricoli e forestali	6.566	18.907.620,77	2.293.070,00	116.250,00
121	Ammodernamento delle aziende	2.122	104.895.209,67	12.235.853,70	3.563.394,84
122	Migliore valorizzazione economica delle foreste	518	14.137.133,21	1.281.792,26	600.743,83
123	Aumento del valore aggiunto della produzione agricola e forestale primaria	115	32.002.479,29	3.007.998,45	680.899,70
124	Cooperazione per lo sviluppo di nuovi prodotti nei settori agricolo, alimentare e forestale	23	2.247.600,79	1.348.634,51	277.058,63
125	Miglioramento e sviluppo delle infrastrutture	72	13.200.397,01	1.274.091,57	214.784,13
132	Sostegno agli agricoltori che partecipano ai sistemi di qualità alimentare	560	929.127,77	86.515,07	63.522,40
FIL	Progetti integrati su criticità di filiera	310	23.657.055,77	11.491.738,33	1.546.481,08
GIO	Linea finanziaria per il sostegno alla imprenditoria giovanile	421	20.950.351,18	5.267.949,31	986.687,99
TAB	Linea finanziaria per riconversione e ristrutturazione tabacco	226	18.680.678,62	3.877.671,74	468.980,45
211	Indennità per le zone montane	377	4.750.577,16	444.179,31	23.665,86
212	Indennità per svantaggi naturali	307	4.030.655,80	550.519,05	68.787,52
214	Indennità per gli interventi agroambientali	7.896	162.383.832,57	17.792.412,40	4.347.423,92
215	Pagamenti per il benessere degli animali	220	4.199.520,04	617.177,82	232.799,64
216	Sostegno agli investimenti non produttivi	3	107.116,00	70.000,00	0,00
221	Primo imboschimento di terreni agricoli	2.233	29.482.356,81	2.407.639,12	407.812,17
223	Primo imboschimento di terreni non agricoli	48	91.071,36	0,00	0,00
225	Pagamenti per interventi silvoambientali	31	384.186,86	201.259,98	-11.619,34
226	Ricostituzione del potenziale forestale ed introduzione di interventi preventivi	143	47.034.029,30	9.720.304,88	5.987.917,91
227	Sostegno agli interventi non produttivi - settore forestale	85	11.611.049,02	2.674.128,43	514.806,51
TAB	Linea finanziaria per riconversione e ristrutturazione tabacco	1	7.437,50	0,00	0,00
311	Diversificazione verso attività non agricole	702	33.610.183,61	3.156.668,30	448.710,77
321	Banda Larga	2	3.343.895,00	0,00	0,00
FIL	Progetti integrati su criticità di filiera	5	328.288,41	147.738,41	0,00
TAB	Linea finanziaria per riconversione e ristrutturazione tabacco	15	719.569,07	173.705,23	67.894,25
411	Strategie di sviluppo locale - Competitività	63	3.499.922,83	1.287.829,48	75.846,54
413	Strategie di sviluppo locale - Qualità della vita/diversificazione	648	38.034.156,47	10.360.532,30	2.256.211,39
431	Strategie di sviluppo locale - Gestione del gruppo di az. locale, acquisizione di competenze, anim	7	7.104.198,56	1.218.789,63	52.430,32
511	Assistenza Tecnica	1	2.473.442,44	625.866,68	0,00
Totale		16.195	654.853.091,14	93.520.782,57	22.929.700,33

*Poiché da alcuni mesi le cosiddette misure trasversali hanno una rendicontazione separata, alcune delle somme già erogate nei mesi scorsi sono state riattribuite per tenere conto di tali nuovi criteri. Per la misura 112 si determina così un valore negativo, per effetto dello storno e contestuale riattribuzione a favore della “Linea finanziaria per il sostegno alla imprenditoria giovanile”.

Competitività regionale e occupazione (FESR)

Nel bimestre settembre – ottobre ARTEA ha erogato **17 milioni di euro** a favore di **148 domande**, in qualità di **organismo intermedio** per il POR CReO 2007-2013 Programma Operativo Regionale obiettivo “Competitività Regionale e Occupazione”⁴ cofinanziato con il Fondo Europeo di Sviluppo Regionale (FESR); dall’inizio dell’anno sono stati complessivamente erogati **71,1 milioni di euro** a favore di **598 domande**.

PAGAMENTI TOTALI (anno 2014)

DAL 1/1/2014	71.146.498,19	SETTEMBRE- OTTOBRE	16.986.761,94
-----------------	----------------------	-----------------------	----------------------

Ricerca, sviluppo e trasferimento tecnologico, innovazione e imprenditorialità (asse 1)

DAL 1/1/2014	23.002.299,17	SETTEMBRE- OTTOBRE	8.031.972,89
-----------------	----------------------	-----------------------	---------------------

Sostenibilità ambientale (asse 2)

DAL 1/1/2014	12.028.015,34	SETTEMBRE- OTTOBRE	4.085.580,00
-----------------	----------------------	-----------------------	---------------------

Competitività e sostenibilità del sistema energetico (asse 3)

DAL 1/1/2014	5.445.136,28	SETTEMBRE- OTTOBRE	3.149.329,08
-----------------	---------------------	-----------------------	---------------------

Accessibilità ai servizi di trasporto e telecomunicazioni (asse 4)

DAL 1/1/2014	15.760.164,30	SETTEMBRE- OTTOBRE	0,00
-----------------	----------------------	-----------------------	-------------

Valorizzazione delle risorse endogene per lo sviluppo territoriale sostenibile (asse 5)

DAL 1/1/2014	14.910.883,10	SETTEMBRE- OTTOBRE	1.719.879,97
-----------------	----------------------	-----------------------	---------------------

Nel grafico seguente è rappresentato per ciascun asse del Por CReO della Regione Toscana 2007-2013 l’ammontare delle erogazioni sostenute dall’inizio dell’anno con dettaglio delle erogazioni sostenute nel bimestre appena concluso; mentre nel grafico successivo sono rappresentati il volume e la composizione per asse delle erogazioni per bimestre del 2014.

⁴ Il POR CReO 2007-2013 Programma Operativo Regionale obiettivo “Competitività Regionale e Occupazione” cofinanziato con il Fondo europeo di sviluppo regionale (FESR), è uno dei più importanti programmi europei attraverso il quale la Regione Toscana sostiene i progetti di investimento delle imprese e degli enti pubblici per promuovere uno sviluppo qualificato, nell’ambito di un quadro di sostenibilità ambientale, da perseguire attraverso il potenziamento della competitività delle imprese e di tutto il “sistema Toscana” e la conseguente crescita dell’economia e dei posti di lavoro. Vengono concessi contributi ai progetti dei privati e dei soggetti pubblici attraverso modalità diverse: prestiti a tassi agevolati, prestiti da restituire che confluiscono in fondi di rotazione, contributi a fondo perduto, con l’attivazione di strumenti di ingegneria finanziaria che favoriscano l’accesso al credito da parte delle imprese. Per un quadro completo sulla gestione dei fondi FESR in Toscana è possibile consultare il sito www.regione.toscana.it/creo

Grafico. I pagamenti POR CREO effettuati nel 2014, per Asse d'intervento, con dettaglio delle erogazioni dell'ultimo bimestre.



Grafico. I pagamenti POR CREO per bimestre nel 2014 e per Asse

Dati in milioni di euro

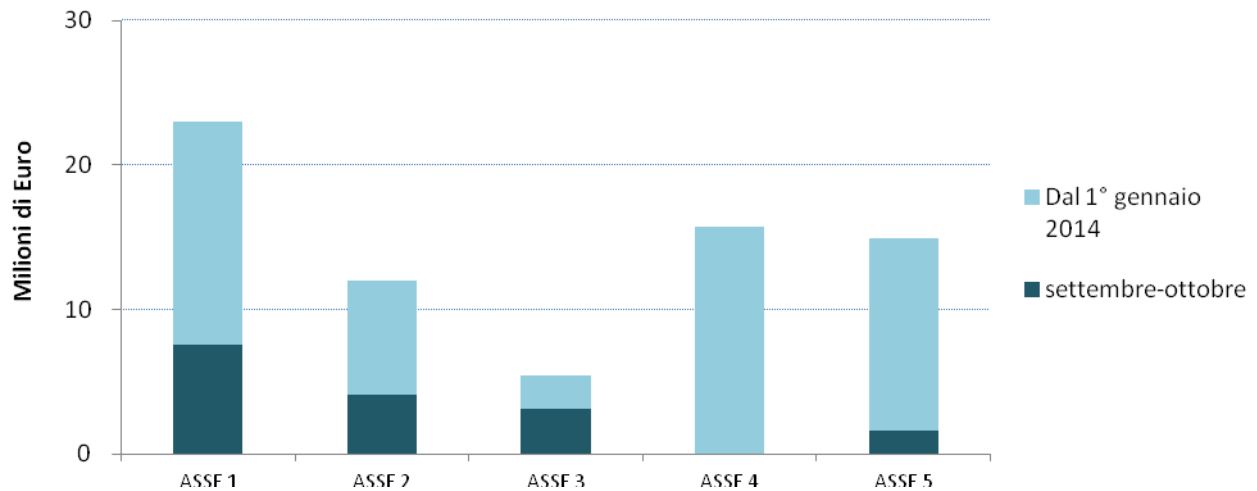
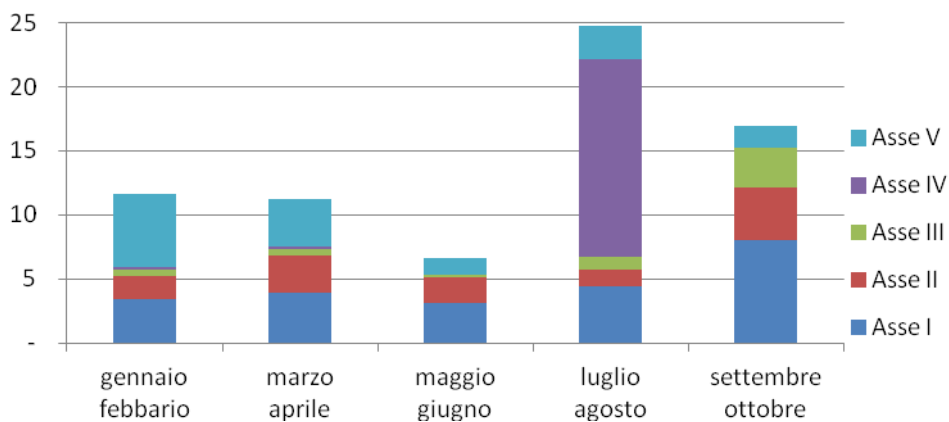

Il dettaglio dei pagamenti e del numero di domande finanziate sul Por CReO della Regione Toscana 2007-2013 per linea di intervento dall'inizio dell'anno 2014 e nel bimestre settembre – ottobre è illustrato nella tabella 3.

Tabella 3. PAGAMENTI POR CREO DAL 1/01/2014 AL 31/10/2014, PER INTERVENTO

INTERVENTO		DAL 1/01/2014		SETTEMBRE - OTTOBRE	
		NUMERO DOMANDE	IMPORTO (€)	NUMERO. DOMANDE	IMPORTO (€)
POR11A	Ricerca industriale 1.1.a	9	1.378.212,10	2	129.925,26
POR11B	Ricerca industriale 1.1.b	2	99.110,07	1	11.821,58
POR11C	Sostegno alla realizzazione di progetti di ricerca in materia di salute	5	1.698.089,27	1	166.443,07
POR11D	Ricerca industriale 1.1.d	5	1.070.309,35	3	113.979,30
POR12	POR CREO - Linea di intervento 1.2	10	1.002.420,02	0	0,00
POR13B	Servizi qualificati alle PMI 1.3.b	222	3.916.052,27	65	1.108.401,56
POR13C	Servizi qualificati turismo 1.3.c	6	42.725,00	4	26.600,00
POR13E	Innovazione terziario e servizi 1.3.e	47	1.567.602,59	11	343.760,17
POR15	Ricerca e innovazione processi aggregazione imprese 1.5	13	2.849.638,14	6	1.436.838,90
POR15B	Ricerca industriale in processi aggregazione imprese a livello transnazionale - por 15b	14	751.046,77	2	117.207,62
POR15C	POR CREO - Linea di intervento 15c	1	19.808,36	0	0,00
POR15D	Investimento per ricerca industriale e innovazione diretti a favorire processi di aggregazione delle imprese	8	765.471,46	1	72.779,39
POR16	RSI alta tecnologia 1.6	26	7.841.813,77	11	4.504.216,04
POR22	Biodiversità ed aree protette	17	999.197,51	7	623.603,25
POR23A	Reti provinciali rilevamento qualità aria	1	31.708,80	0	0,00
POR23B	Progetti miglioramento qualità aria	6	235.171,88	1	59.638,01
POR24	Riduzione rischio idraulico, di frana ed erosione costiera	26	4.856.703,53	11	1.908.607,06
POR25	Prevenzione rischio sismico	35	5.905.233,62	9	1.493.731,68
POR26	Prevenzione/riduzione rischio tecnologico	0		0	0,00
POR31	Impianti produzione energia rinnovabile	33	2.618.152,47	13	1.450.763,19
POR32	Riduzione consumi energetici	12	2.826.983,81	4	1.698.565,89
POR41C	Rafforzamento dell'accessibilità ai nodi di interscambio modale con i collegamenti ferroviari principali e secondari e con il sistema portuale, interportuale e aeroportuale	1	4.227.808,20	0	0,00
POR43A	Tramvia metropolitana fiorentina	1	11.161.612,32	0	0,00
POR44	Infrastruttura informativa geografica (Galileo)	7	370.743,78	0	0,00
POR51A	Infrastrutture per lo sviluppo economico in aree urbane	4	1.997.409,63	0	0,00
POR51B	infrastrutture per il turismo e CCN in aree urbane	11	3.709.587,15	2	420.611,49
POR51C	Costr. recupero e riqual. strutture per la tutela dei diritti di cittadinanza sociale	6	595.517,49	0	0,00
POR51D	Realizzazione strutture per asili nido e servizi integrativi	6	501.857,93	2	272.157,12
POR52	Patrimonio culturale nei contesti urbani	9	4.374.021,01	3	277.222,16
POR53	Iniziative mirate di marketing per risorse endogene	2	119.534,00	2	119.534,00
POR54A	Promozione risorse naturali e culturali per sviluppo turismo sostenibile 5.4.a	13	1.735.211,58	1	108.000,00
POR54B	Infrastrutture e centri servizio imprese 5.4.b	0		0	0,00
POR54C	Recupero e riqualif.insediamenti produttivi a fruizione collettiva: infrastrutture turismo e CCN	20	1.602.500,09	8	470.940,62
POR55	POR Asse 5 Linea 5 - Misure marketing di destinazione ai fini turismo sostenibile	0		0	0,00
POR55b	5.5.b - turismo sostenibile - NecsTour	20	275.244,22	4	51.414,58
POR61	Assistenza tecnica				
Totale		598	71.146.498,19	174	16.986.761,94

Sostegno alle aree sottoutilizzate (FAS)

Nel bimestre settembre – ottobre ARTEA ha erogato **5 milioni di euro** a favore di **56 domande**, in qualità di **organismo intermedio** per Programma Attuativo Regionale del Fondo Aree Sottoutilizzate PAR FAS 2007-2013⁵, dall'inizio dell'anno sono stati complessivamente erogati **38,2 milioni di euro** a favore di **320 domande**.

PAGAMENTI TOTALI (anno 2014)

DAL 1/1/2014	38.298.737,36	SETTEMBRE- OTTOBRE	5.050.210,79
--------------	----------------------	-----------------------	---------------------

Ricerca, sviluppo e trasferimento tecnologico, innovazione e imprenditorialità (Asse 1)

DAL 1/1/2014	14.573.573,62	SETTEMBRE- OTTOBRE	2.920.764,20
--------------	----------------------	-----------------------	---------------------

Sostenibilità ambientale (asse 2)

DAL 1/1/2014	2.042.879,07	SETTEMBRE- OTTOBRE	0,00
--------------	---------------------	-----------------------	-------------

Accessibilità territoriale e mobilità integrata (asse 3)

DAL 1/1/2014	5.238.754,90	SETTEMBRE- OTTOBRE	2.000.000,00
--------------	---------------------	-----------------------	---------------------

Valorizzazione delle risorse culturali e qualificazione dell'offerta turistica e commerciale (asse 4)

DAL 1/1/2014	12.552.816,09	SETTEMBRE- OTTOBRE	-205.110,83
--------------	----------------------	-----------------------	--------------------

Servizi per l'infanzia, educazione e istruzione (asse 5)

DAL 1/1/2014	3.890.713,68	SETTEMBRE- OTTOBRE	334.557,42
--------------	---------------------	-----------------------	-------------------

Nel grafico seguente è rappresentato per ciascun asse del PAR FAS 2007-2013 l'ammontare delle erogazioni sostenute dall'inizio dell'anno con dettaglio delle erogazioni sostenute nel bimestre appena concluso; mentre nel grafico successivo sono rappresentati il volume e la composizione per asse delle erogazioni per bimestre del 2014.

⁵ Il Fondo aree sottoutilizzate (Fas) è lo strumento attraverso il quale lo Stato finanzia la politica regionale per il riequilibrio economico e sociale fra le diverse aree del paese e concorre al finanziamento di programmi di interesse strategico nazionale, regionale e interregionale. La programmazione delle risorse avviene attraverso i Programmi attuativi regionali (Par). Per un quadro completo circa la gestione dei fondi FAS in Toscana si rimanda al sito <http://www.regione.toscana.it/fas>.

Grafico. I pagamenti per il Sostegno alle aree sottoutilizzate effettuati nel 2014, per Asse d'intervento, con dettaglio delle erogazioni dell'ultimo bimestre.



Grafico. I pagamenti per il Sostegno alle aree sottoutilizzate per bimestre nel 2014 e per Asse.
Dati in milioni di euro



Il dettaglio dei pagamenti e del numero di domande finanziate sul PAR FAS 2007-2013 per linea di intervento dall'inizio dell'anno 2014 e nel bimestre settembre – ottobre è illustrato nella tabella 4.

Tabella 4. PAGAMENTI PER IL SOSTEGNO ALLE AREE SOTTOUTILIZZATE DAL 1/01/2014 AL 31/08/2014, PER INTERVENTO

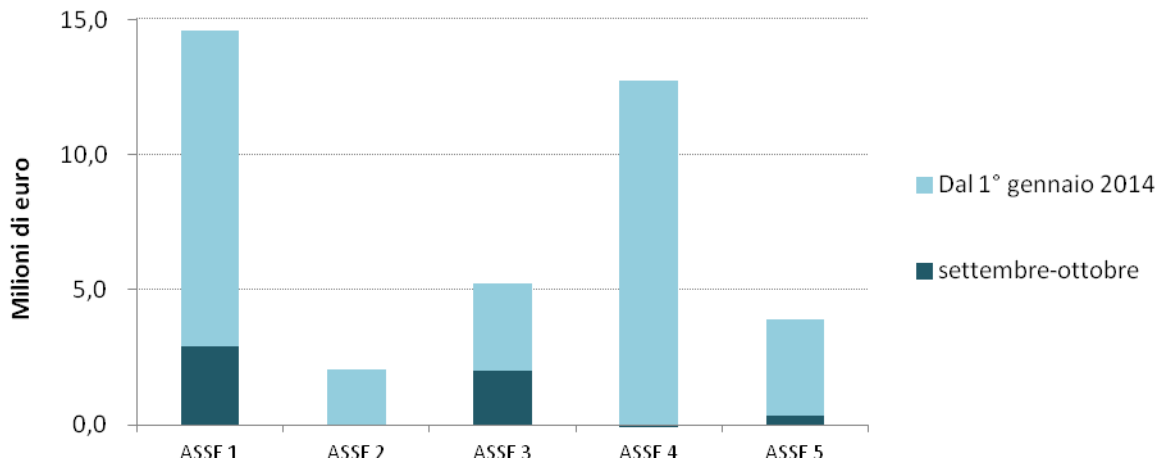
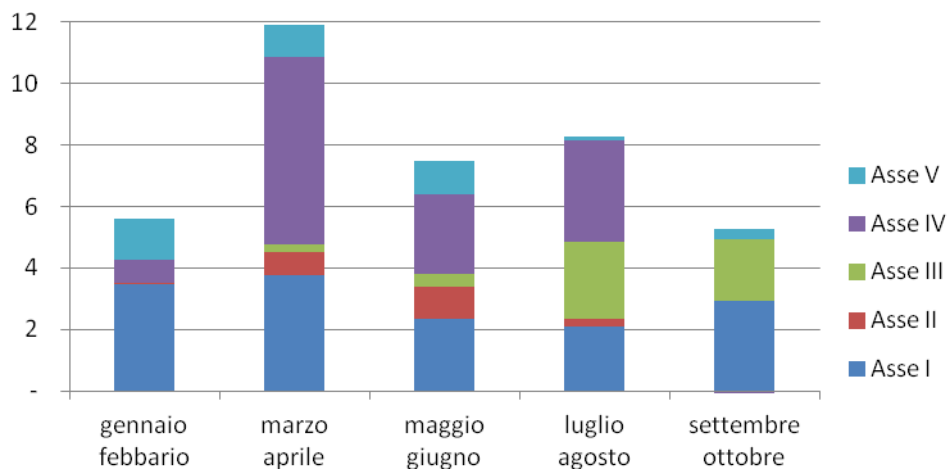
INTERVENTO		DAL 1/01/2014		SETTEMBRE - OTTOBRE	
		NUMERO DOMANDE	IMPORTO (€)	NUMERO. DOMANDE	IMPORTO (€)
FAS11A3	Ricerca scienze socio economiche e umane	20	3.598.593,01	5	1.084.510,34
FAS11B11	Aiuti alla ricerca industriale	2	337.814,58	1	184.989,96
FAS11B13	Aiuti per domanda di servizi qualificati	109	2.578.183,13	26	554.139,74
FAS131	Infrastrutture per i settori produttivi	29	7.682.808,61	4	990.537,78
FAS132	Sostegno ai programmi di sviluppo delle PMI	6	306.559,02	1	106.586,38
FAS132B	Sostegno ai processi di integrazione tra imprese	5	69.615,27	0	0,00
FAS421	Infrastrutturazione e logistica centrale della rete telematica regionale (TIX)	0	0	0	0,00
FAS341	Difesa del suolo dal rischio idrogeologico	17	2.042.879,07	0	0,00
FAS342	Tutela integrata delle risorse idrica	0	0	0	0,00
FAS17	Interventi sulla viabilità regionale	3	4.278.754,90	1	2.000.000,00
FAS1831	Sistema integrato aeroportuale	0		0	0,00
FAS1832	Interventi sulla Portualità regionale	2	960.000,00	0	0,00
FAS141	Infrastrutture commercio e turismo	29	3.243.971,00	1	-490.361,96
FAS281	Interventi sul patrimonio culturale - sda	20	1.616.321,42	2	120.644,29
FAS282	Interventi sul patrimonio culturale - c.i.	3	1.066.897,72	0	0,00
FAS283	Nuovo Teatro dell'Opera	1	4.200.000,00	0	0,00
FAS413	Interventi su temi innovativi capaci di attrarre nuovi targets turistici	35	2.164.140,83	8	164.606,84
FAS41221	Aiuti alle imprese operanti nel settore del turismo	2	211.975,63	0	0,00
FAS1423	Innovazione e qualificazione dei servizi turistici aggregati.	1	49.509,49	0	0,00
FAS211	Sviluppo dei servizi all'infanzia	29	2.930.411,55	7	334.557,42
FAS2112	Servizi per la scuola dell'infanzia	3	652.328,70	0	0,00
FAS212	Servizi per l'educazione non formale	4	307.973,43	0	0,00
TOTALE		320	38.298.737,36	56	5.050.210,79

Nota: Alcuni pagamenti effettuati nel corso del 2014 possono presentare valori negativi perché alcuni progetti inizialmente finanziati nell'ambito di determinate tipologia di intervento (es. FAS o PRSE) sono stati successivamente attribuiti ad una tipologia differente (es. FESR).

Pagamenti afferenti ad altri programmi

Oltre alle erogazioni relative ai principali fondi presentati nelle precedenti pagine, Artea sostiene i pagamenti afferenti ad altri programmi come esposto nella seguente tabella riepilogativa e presentati con un maggior dettaglio nella tabella 5.

Nel bimestre settembre – ottobre sono stati complessivamente erogati **15,3 milioni di euro** (a favore di **126 domande**), **46,3 milioni** a favore di **1647** domande dall'inizio dell'anno.

PAGAMENTI TOTALI

DAL 1/1/2014	46.282.170,24	SETTEMBRE-OTTOBRE	15.301.260,02
--------------	----------------------	-------------------	----------------------

Programma Ecsdit

DAL 1/1/2014	0,00	SETTEMBRE-OTTOBRE	0,00
--------------	-------------	-------------------	-------------

PRSE

DAL 1/1/2014	839.964,94	SETTEMBRE-OTTOBRE	-87.493,21
--------------	-------------------	-------------------	-------------------

Altri programmi regionali di sviluppo economico

DAL 1/1/2014	9.981.394,43	SETTEMBRE-OTTOBRE	2.577.472,64
--------------	---------------------	-------------------	---------------------

PRAF

DAL 1/1/2014	34.322.361,56	SETTEMBRE-OTTOBRE	12.691.322,19
--------------	----------------------	-------------------	----------------------

Altri programmi comunitari, nazionali e regionali

DAL 1/1/2014	1.138.449,31	SETTEMBRE-OTTOBRE	119.958,40
--------------	---------------------	-------------------	-------------------

Grafico. I pagamenti afferenti ad altri programmi effettuati nel 2014, con dettaglio delle erogazioni dell'ultimo bimestre.

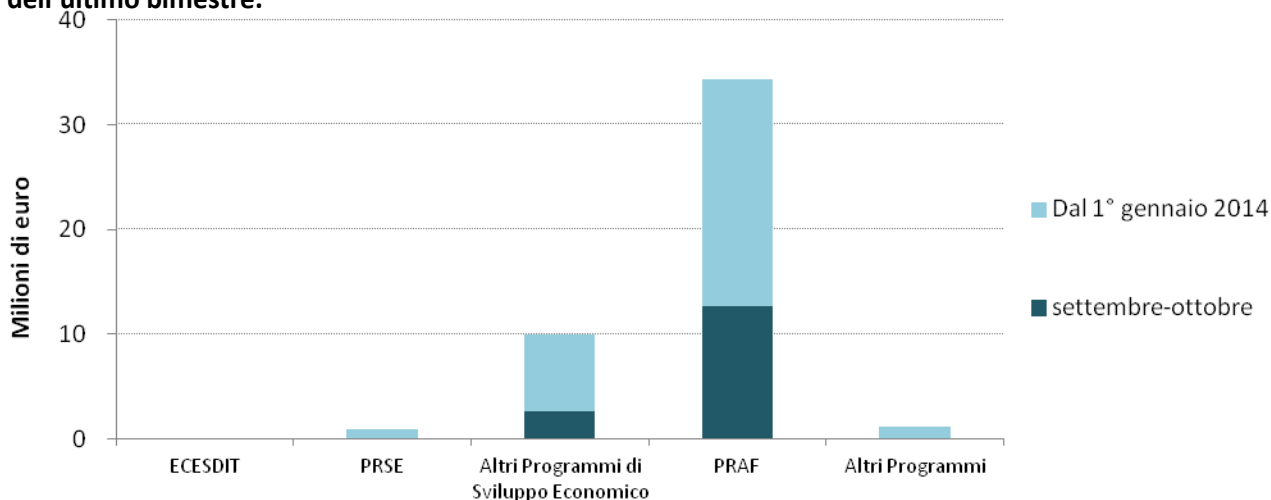

Nel grafico precedente è rappresentato per ciascuna tipologia di intervento l'ammontare delle erogazioni sostenute dall'inizio dell'anno con dettaglio delle erogazioni sostenute nel bimestre appena concluso; mentre nel grafico successivo sono rappresentati il volume e la composizione delle erogazioni per bimestre del 2014.

Grafico. I pagamenti afferenti ad altri programmi sostenuti nel 2014 per bimestre

Dati in milioni di euro

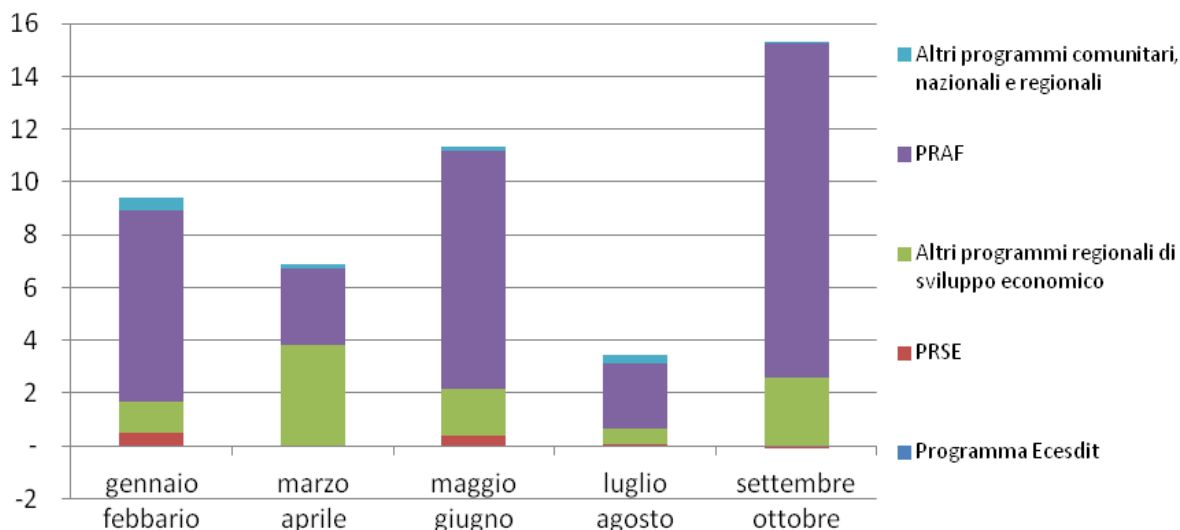

ECESDIT e PRSE

Nel bimestre settembre - ottobre Artea ha erogato 145mila euro a favore di 2 domande per le linee di intervento 4.2 del Piano regionale di sviluppo economico (PRSE), mentre sono stati riattribuiti alcuni pagamenti della linea 1.4.

Altri programmi regionali di sviluppo economico

Nel bimestre appena concluso sono stati erogati oltre **2,6 milioni di euro** (9,7 milioni di euro dall'inizio dell'anno sono) a favore di **39 domande** per Integrazioni al reddito per lavoratori aderenti a contratti di solidarietà (DGR 312/2009) e altri interventi a favore di lavoratori in aziende in crisi (DGR 885/2009); nello stesso periodo sono state sostenute erogazioni per il Fondo di garanzia per i lavoratori atipici (DGR 806/2007) pari a **8mila euro** a favore di 2 domande.

PRAF PAR e Programma regionale della pesca marittima e dell'acquacoltura

Nel bimestre settembre – ottobre Artea ha erogato **12,3 milioni di euro** a favore di **82 domande** per Il Piano regionale Agricolo e Forestale PRAF 2012-2015⁶ (dall'inizio dell'anno sono stati erogati 31,8 milioni

⁶ Si ricorda che a seguito della evoluzione della normativa regionale in ambito di finanziamenti in agricoltura, il Piano regionale Agricolo e Forestale PRAF 2012-2015 si sviluppa attraverso l'integrazione del Piano Agricolo Regionale con il

di euro a favore di 1240 domande). Nello stesso bimestre sono stati pagati **273mila euro** per il pagamento di alcuni residui del Piano Agricolo Regionale PAR e **1509mila euro** per la L.R. 66/2005 - Programma regionale 2006 della pesca marittima e dell'acquacoltura.

Altri programmi (Produzione di energia nelle aree rurali e FEP Fondo Europeo Pesca)

Nel bimestre settembre – ottobre è stata pagata **1 domanda** per **111mila euro** per la Legge Regionale 70/05 Produzione di energia aree rurali , oltre ad alcuni pagamenti residuo per programmi conclusi.

Tabella 5. PAGAMENTI AFFERENTI AD ALTRI PROGRAMMI DAL 1/01/2014 AL 31/10/2014, PER INTERVENTO

INTERVENTO	DAL 1/01/2014		SETTEMBRE - OTTOBRE	
	NUMERO DOMANDE	IMPORTO (€)	NUMERO. DOMANDE	IMPORTO (€)
Programma Ecesdit	0	0,00	0	0,00
REG11A3 - Ricerca scienze socio economiche e umane	0	0,00	0	0,00
PRSE 1.1	0	0,00	0	0,00
PRSE 1.2	0	0,00	0	0,00
PRSE 1.4 - Aiuti alle PMI acquisizione servizi qualificati	37	452.270,29	-18	-232.916,02
PRSE 4.2	6	387.694,65	2	145.422,81
Integrazioni al reddito per lavoratori aderenti a contratti di solidarietà (DGR 312/2009) e altri interventi a favore di lavoratori in aziende in crisi (DGR 885/2009)	208	9.739.406,56	39	2.569.309,88
Fondo di garanzia per i lavoratori atipici (DGR 806/2007)	51	241.987,87	2	8.162,76
PRAF interventi correnti	1.240	31.758.876,73	82	12.268.621,57
PRAF interventi di investimento	0	0,00	0	0,00
PAR (residui)	94	1.949.985,71	16	272.700,62
L.R. 66/2005 - Programma regionale 2006 della pesca marittima e dell'acquacoltura	5	613.499,12	3	150.000,00
L.R.70/05 Prod.energia aree rurali di cui alla D.C.R. 119 del 14/11/06	4	447.105,15	1	110.678,40
FEP	17	645.325,86	0	0,00
Pagamenti residui relativi a programmi conclusi	4	46.018,30	1	9.280,00
TOTALE	1.647	46.282.170,24	126	15.301.260,02

Nota: Alcuni pagamenti effettuati nel corso del 2014 possono presentare valori negativi perché alcuni progetti inizialmente finanziati nell'ambito di determinate tipologia di intervento (es. FAS o PRSE) sono stati successivamente attribuiti ad una tipologia differente (es. FESR).

Programma Forestale Regionale, il Piano per la Pesca Marittima e l'acquacoltura, il Piano per la Pesca nelle Acque Interne ed il Piano Faunistico Venatorio.

Approfondimento: Interventi destinati a regolarizzare i mercati agricoli. Campagna 2013/2014

Il primo pilastro della PAC è sostenuto dal fondo FEAGA, destinato a finanziare i pagamenti diretti agli agricoltori (regolamento CE n. 73/2009) e gli interventi destinati a regolarizzare i mercati agricoli (regolamento CE n. 1234/2007), tramite un'organizzazione comune dei mercati agricoli («OCM»). In questo approfondimento vengono analizzati i principali pagamenti sostenuti da ARTEA nell'annualità finanziaria appena conclusa (16/10/2013- 15/10/2014) afferenti a questo secondo filone di interventi.

OCM Vitivinicolo - Ristrutturazione e Riconversione dei Vigneti.

Fra le misure di sostegno al settore vitivinicolo troviamo la **Ristrutturazione e riconversione dei vigneti** (Articolo 103 octodecies del Reg. CE n. 1234/07) finalizzata ad aumentare la competitività dei produttori di vino tramite una o più delle seguenti attività:

- la riconversione varietale, anche mediante sovrainnesto;
- la diversa collocazione/reimpianto di vigneti;
- il miglioramento delle tecniche di gestione dei vigneti.

Le richieste iniziali per questa misura (presentate entro il 31 marzo 2014) sono state n. 907 relative ad una superficie totale di circa 1.922 ettari per oltre 29 milioni di euro di contributo.

Considerando le domande respinte (per rinuncia, mancanza di documentazione, mancato rispetto della tempistica o mancanza di requisiti) e le risorse disponibili, pari a **18 milioni di euro**, sono state finanziate **541** domande, di cui:

n. 4 (3 ⁷) domande	campagna precedente	€ 76.545,30
n. 525 domande	anticipo campagna in corso	€ 17.834.713,68
n. 12 domande	saldo senza anticipo campagna in corso	€ 191.528,84

Le domande non finanziate per carenza di risorse transitano come prioritarie nel 2015. Tali domande sono n. 332 relative ad una superficie totale di circa 776 ettari per contributo totale di 10,3 milioni di euro.

⁷ Una domanda è stata finanziata ma non pagata per decesso del beneficiario (€ 9.272,2).

Segue una tabella riepilogativa:

	Domande presentate (entro il 31 marzo 2014)	Domande decadute dopo istruttoria	Domande Finanziate	Domande NON finanziate per carenza di risorse (*)
Domande	907	38	537	332
Superficie (ha)	1922	57	1.089	776
Contributo totale (€)	29.196.356,85	904.299,92	17.950.729,22	10.341.327,71

(*) Finanziabili nel 2015

OCM Vitivinicolo - Assicurazione del raccolto

Un'altra misura di sostegno al settore vitivinicolo è rappresentata dal sostegno per l'**assicurazione del raccolto** (Articolo 103 unvicies del Reg. CE n. 1234/07) che contribuisce a tutelare i redditi dei produttori colpiti da calamità naturali, condizioni climatiche avverse, fitopatie o infestazioni parassitarie.

Per la campagna 2014 è stato autorizzato al pagamento un importo complessivo di **€ 2.077.210,94** per **1.646** aziende beneficiarie.

Il contributo erogato ha riguardato solo la quota di cofinanziamento comunitario, pari a circa il 41% dell'importo a premio, in quanto la quota di cofinanziamento a valere sul bilancio dello Stato italiano sarà erogata nell'anno 2015, dopo la definizione, con la legge di stabilità 2015, del Fondo di solidarietà nazionale – Incentivi assicurativi.

A seguito del suddetto stanziamento ARTEA provvederà ad integrare il premio già erogato alle aziende vitivinicole determinando, salvo buon fine, un finanziamento complessivo pari ad € 5.080.146,50.

Reg. CE n. 1234/07 – Prodotti dell'apicoltura

L'intervento riguarda il miglioramento dello svolgimento dell'attività apistica da parte delle aziende e i servizi svolti dalle relative associazioni.

Le azioni destinate agli apicoltori, agevolano gli acquisti necessari allo svolgimento dell'attività, mentre le azioni rivolte alle Associazioni regionali riconosciute hanno lo scopo di garantire agli apicoltori assistenza tecnica attivata principalmente con visite in campo ma anche attraverso l'organizzazione di corsi di aggiornamento/formazione/comunicazione.

Le risorse disponibili sono state pari ad € 328.840,00. Le domande a cui è stato assegnato il contributo sono n. 28 per € 326.591,71. L'economia maturata (€ 2.248,29) deriva da risorse non spese da parte dei beneficiari.

Reg (UE) n. 543/2011 Settore Ortofrutticolo Programmi Operativi

L'intervento riguarda l'attuazione dei programmi operativi destinati alle aziende ortofrutticole riunite in Organizzazioni dei produttori.

Le Organizzazioni dei produttori presenti in Toscana sono attualmente 3.

I pagamenti per l'anno 2014 sono stati complessivamente pari a **€ 1.461.168,29 di cui:**

- €. 771.372,0 in conto anticipo 2014;
- €. 689.796,29 saldo 2013.