

Aggiornamento sull'andamento dei pagamenti



Numero 6/2014. Dati aggiornati al 31 Dicembre 2014

Sommario n. 6/2014

Quadro di sintesi.....	1
Pagamenti diretti agli agricoltori (FEAGA).....	4
Sostegno allo sviluppo rurale (FEASR).....	6
Competitività regionale e occupazione (FESR).....	11
Sostegno alle aree sottoutilizzate (FAS)	14
Pagamenti afferenti ad altri programmi.....	17
ECESDIT e PRSE	18
Altri programmi regionali di sviluppo economico	18
PRAF PAR e Programma regionale della pesca marittima e dell'acquacoltura	18
Altri programmi (Produzione di energia nelle aree rurali e FEP Fondo Europeo Pesca)	19
Approfondimento: Programma di Sviluppo Rurale 2007-2013 della Regione Toscana: stato dei pagamenti al 31/12/2014.....	20

Quadro di sintesi

In questo aggiornamento vengono presentati i dati di sintesi relativi ai pagamenti effettuati da ARTEA dall'inizio del 2014, con dettaglio dei pagamenti sostenuti nel bimestre novembre – dicembre del 2014; per interventi sostenuti da Fondi agricoli ed extragricoli: Fondi FEASR, FESR, FAS e altri programmi.

Per il Fondo FEAGA, la cui corrente annualità decorre dal 16/10/2014, sono presentati i dati delle erogazioni sostenute dall'inizio della Campagna 2014 al 31/12/2014.

Sostegno della politica agricola comunitaria

Per le **misure di mercato e il sostegno al reddito degli agricoltori**, che costituiscono il primo pilastro della PAC sostenuto con il fondo FEAGA, a partire dal 16 ottobre 2014 risultano effettuate erogazioni per **113 milioni di euro**, di cui **71 milioni** per anticipi.

Per il Sostegno allo sviluppo rurale, **Programma di sviluppo Rurale della Regione Toscana**, cofinanziato dal fondo FEASR, che costituisce il secondo pilastro della PAC, stati sono stati erogati **148 milioni** dall'inizio del 2014, di cui **54,5 milioni di euro** nel bimestre novembre - dicembre. Con tale volume di erogazioni è stato

superato con ampio margine l'obiettivo di spesa da soddisfare alla data del 31/12/2014, pagando il **103,89% degli impegni**.

	<i>Pagamenti dal 16/10/2014:</i>	di cui anticipi
Misure di mercato e sostegno al reddito degli agricoltori (FEAGA)	113.082.757,74	71.093.925,55
		di cui sostenuti nel bimestre
	<i>Pagamenti dal 01/01/2014</i>	NOVEMBRE-DICEMBRE
Sostegno allo sviluppo rurale (FEASR)	148.069.316,85	54.548.534,28

Erogazioni di altri fondi comunitari, nazionali e regionali

ARTEA, in qualità di Organismo Intermedio per la gestione di fondi comunitari, nazionali e regionali agricoli ed extragricoli, ha erogato nell'ultimo bimestre quasi **61 milioni di euro, 216,7 milioni** nel corso del 2014, così articolati:

- **34,5 milioni di euro** per il POR CReO 2007-2013 Programma Operativo Regionale obiettivo "Competitività Regionale e Occupazione" cofinanziato con il Fondo europeo di sviluppo regionale (FESR), **105,7 milioni di euro** nel 2014;
- **13,3 milioni di euro** per il Programma Attuativo Regionale del Fondo Aree Sottoutilizzate PAR FAS 2007-2013, **51,6 milioni di euro** nel 2014;
- **13,1 milioni di euro** per altri programmi (per il dettaglio dei programmi ricompresi in questa voce si rimanda al paragrafo "Pagamenti afferenti ad altri programmi"), **59,4 milioni di euro** nel 2014.

	<i>Pagamenti dal 01/01/2014</i>	di cui sostenuti nel bimestre NOVEMBRE-DICEMBRE
Competitività regionale e occupazione (FESR)	105.697.669,18	34.551.170,99
Sostegno alle aree sottoutilizzate (FAS)	51.586.896,43	13.288.159,07
Altri programmi	59.381.393,09	13.099.222,85

Segue la rappresentazione grafica delle erogazioni sostenute da ARTEA per Fondo nel 2014 e nel bimestre appena concluso; si ricorda che per il FEAGA sono presentati i dati delle erogazioni sostenute per la Campagna 2014, con dettaglio degli anticipi.

Grafico. Pagamenti effettuati nel 2014 per le principali fonti di finanziamento, con dettaglio delle erogazioni dell'ultimo bimestre. Per il FEAGA pagamenti effettuati dal 16/10/2014 e dettaglio degli anticipi.

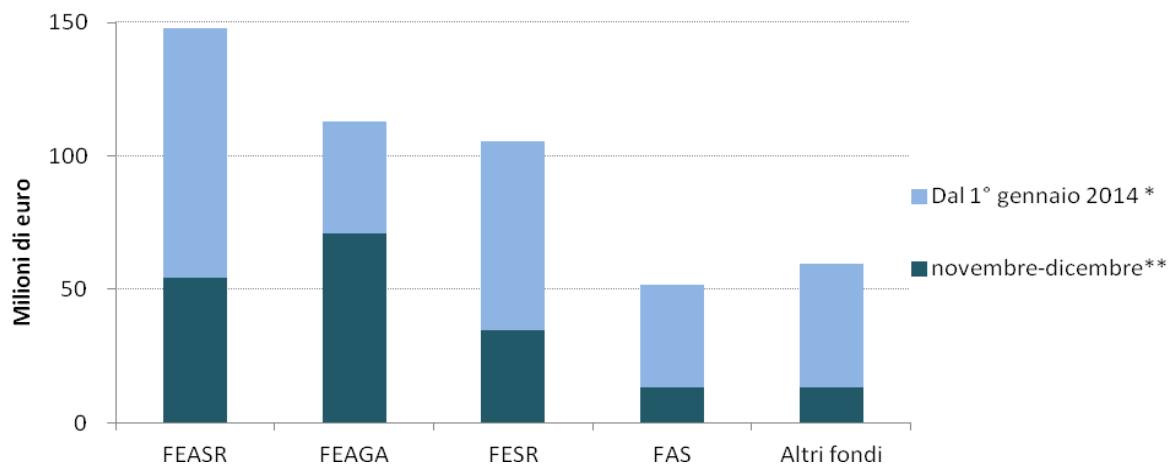

*per il FEAGA vengono mostrati i pagamenti effettuati dal 16 ottobre 2014.

** per il FEAGA si tratta dei pagamenti eseguiti a titolo di anticipo (effettuati nel periodo tra il 16 ottobre e il 30 novembre)

Nel grafico seguente sono presentate le erogazioni sostenute in ciascun bimestre del 2014 per i Fondi FEASR, FESR, FAS e altri programmi.

Grafico. Pagamenti effettuati nel 2014 per bimestre e per fondo FEASR, FESR, FAS e altri programmi
Dati in milioni di euro

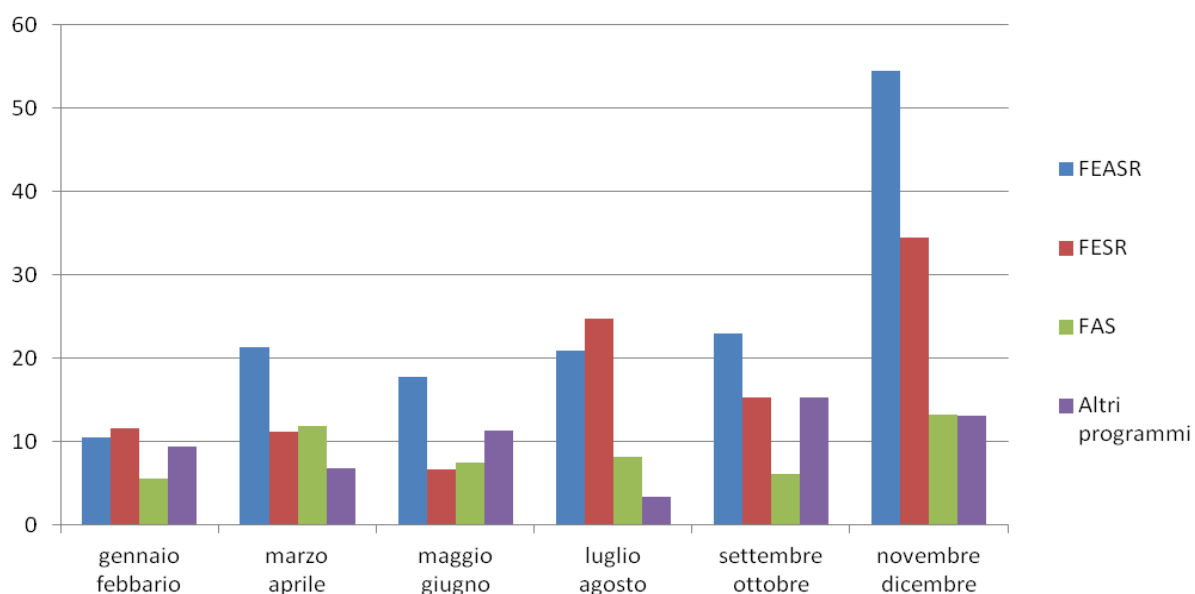

Pagamenti diretti agli agricoltori (FEAGA)

Il 16 ottobre 2014 si è aperto il nuovo anno finanziario per il quale ARTEA ha erogato fino al 31 dicembre **113 milioni di euro** a favore di **38.768 beneficiari**: la maggior parte di questi pagamenti è rappresentata dall'erogazione dell'anticipo degli aiuti richiesti dagli agricoltori con la Domanda Unica 2014 (oltre 65 milioni di euro), per i regimi diritti (*titolo III del reg. CE 73/2009*) e per il sostegno specifico (*art. 68 reg. CE 73/2009*) per avvicendamento e danee racemosa, nella misura del 50% degli aiuti spettanti, come autorizzato dalla Commissione Europea.

PAGAMENTI TOTALI (DAL 16/10/2014 AL 31/12/2014)

DAL 16/10/2014	113.082.757,74	DI CUI ANTICIPI:	71.093.925,55
----------------	-----------------------	------------------	----------------------

RPU - Diritti (titolo III reg. CE 73/2009)

DAL 16/10/2014	105.347.147,13	DI CUI ANTICIPI:	65.131.188,00
----------------	-----------------------	------------------	----------------------

RPU - Sostegno specifico (art. 68 reg. CE 73/2009)

DAL 16/10/2014	7.523.390,78	DI CUI ANTICIPI:	5.962.737,55
----------------	---------------------	------------------	---------------------

OCM - Settore vitivinicolo (reg. CE 1234/2007)

DAL 16/10/2014	587,01		0,00
----------------	---------------	--	-------------

Altre OCM (reg. CE 1234/2007)

DAL 16/10/2014	0,00		0,00
----------------	-------------	--	-------------

Pagamenti per precedenti annualità

DAL 16/10/2014	509.462,66		0,00
----------------	-------------------	--	-------------

Importi recuperati

DAL 16/10/2014	-297.829,84		0,00
----------------	--------------------	--	-------------

Le altre erogazioni sono state sostenute per il settore vitivinicolo e per pagamenti di precedenti annualità. Si ricorda che ai pagamenti diretti sono applicate le riduzioni imputabili alla **modulazione**¹ e quelle dovute alla **Disciplina Finanziaria**².

Nel grafico seguente è rappresentato per ciascun tipo di pagamento l'ammontare delle erogazioni sostenute a partire dal 16 ottobre 2014, con il dettaglio degli anticipi.

¹ La modulazione è una riduzione progressiva applicata a tutti pagamenti diretti di importo superiore a 5.000 euro, istituita allo scopo di promuovere l'agricoltura sostenibile e incentivare lo sviluppo rurale: gli importi risparmiati sono infatti destinati al finanziamento di alcune misure per lo sviluppo rurale. La progressività delle riduzioni si articola sia per fasce di pagamento (nessuna riduzione per i pagamenti fino a 5.000 euro, applicazione di una determinata aliquota per quelli 5.000 e 300.000 euro e applicazione di un'ulteriore aliquota superiore alla precedente, per quelli oltre 300.000 euro), che tra campagne (le suddette aliquote hanno infatti un andamento crescente nel tempo).

² La Disciplina Finanziaria (art. 11 del Reg. (CE) n. 73/2009) è una riduzione aggiuntiva all'applicazione della modulazione da applicare ai pagamenti diretti superiori a 2.000 euro definita nella misura del 2,453658% dal Reg. del Consiglio n. 1181 del 19 novembre 2013. Pertanto sui pagamenti diretti per la corrente annualità le riduzioni applicate sono le seguenti: nessuna riduzione per i pagamenti fino a 2.000 euro, ai pagamenti compresi tra 2.000 e 5.000 euro viene applicata la sola riduzione per la Disciplina Finanziaria (pari a 0,02453658), per i pagamenti tra 5.000 e 300.000 euro viene applicata sia la riduzione per la Disciplina Finanziaria che quella per la modulazione del 10% (riduzione totale $0,10+0,02453658=12,2453658$); per i pagamenti superiori a 300.000 euro viene applicata sia la riduzione per la Disciplina Finanziaria che quella per la modulazione del 14% (riduzione totale $0,14+0,02453658=16,2453658$).

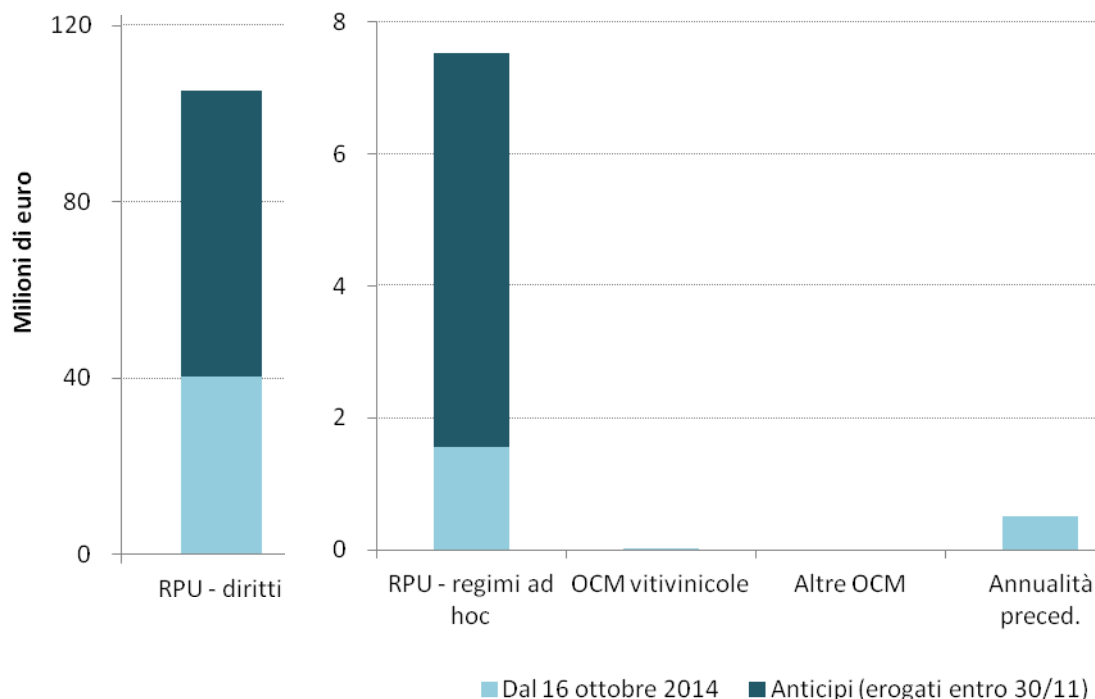
Grafico. I pagamenti FEAGA dal 16 ottobre 2014 al 31 dicembre 2014

Nella tabella 1 è riportato il dettaglio dei pagamenti sostenuti dall'inizio della campagna e nell'ultimo bimestre per intervento con l'indicazione del numero di beneficiari e dell'importo pagato.

Tabella 1. PAGAMENTI FEAGA DAL 16/10/2014 AL 31/12/2014, PER TIPOLOGIA

INTERVENTO	DAL 16/10/2014 AL 31/12/2014		DI CUI ANTICIPI	
	NUMERO BENEFICIARI	IMPORTO (€)	NUMERO BENEFICIARI	IMPORTO (€)
RPU - Diritti	38.578	105.347.147,13	31.288	65.131.188,00
RPU - Assicurazioni				
RPU - Avvicendamento	5.674	7.291.782,52	5.628	5.882.455,27
RPU - Qualità (carne bovina, ovina e caprina, olio, latte, tabacco, zucchero, dattero e melone)	62	231.608,26	43	80.282,28
OCM - Assicurazione del raccolto	3	587,01		
OCM - Ristrutturazione e riconversione dei vigneti				
OCM - Apicoltura				
OCM - Latte alle scuole				
OCM - Programmi operativi ortofrutta				
Pagamenti per precedenti annualità	411	509.462,66		
Importi recuperati		-297.829,84		
Totale	38.768	113.082.757,74	31.430	71.093.925,55

Sostegno allo sviluppo rurale (FEASR)

Nell'arco del 2014 sono stati pagati **148 milioni di euro**, di cui **54,5 milioni** nell'ultimo bimestre. Con tale volume di pagamenti è stato superato con ampio margine l'obiettivo di spesa da soddisfare alla data del 31/12/2014. Sono stati infatti sostenuti **pagamenti corrispondenti al 103,9 % degli impegni presi** (superando di quasi **29 milioni** di euro l'obiettivo).

Come schematizzato di seguito l'obiettivo di spesa per il 2014 è pari a **739,4 milioni di euro** (dato dalla somma degli impegni presi fino al 31/12/2012): al 31/10/2014 sono stati pagati complessivamente **709,4 milioni di euro** di spesa pubblica, a cui se si aggiungono **58,7 milioni di euro** a titolo di anticipo del 7% (che costituisce una spesa ai fini del rispetto del meccanismo della regola del disimpegno automatico "N+2"³) si raggiungono i **768 milioni di euro**, che rappresentano l'**103,89%** dell'obiettivo di spesa.

Situazione al 31/12/2014

PAGAMENTI TOTALI SOSTENUTI (A)	709.401.625,42
DI CUI ESEGUITI DAL 01/01/2014	148.069.316,85
PREFINANZIAMENTO (EX ART. 25 DEL REG. (CE) 1290/2005 DEL CONSIGLIO)* (B)	58.737.954,54
PAGAMENTI TOTALI (COMPRESO PREFINANZIAMENTO) (A+B)	768.139.579,96
OBIETTIVO DI SPESA (C)	739.374.002,00
DIFFERENZA IN VALORE ASSOLUTO (A+B-C)	28.765.577,96
RAGGIUNGIMENTO OBIETTIVO DI SPESA ((A+B)/C) VALORE %	103,89%

*) Tale importo, versato dalla Commissione Europea a titolo di prefinanziamento, concorre alla determinazione dell'obiettivo di spesa previsto dall'art. 29 del Reg. CE 1290/2005 del Consiglio.

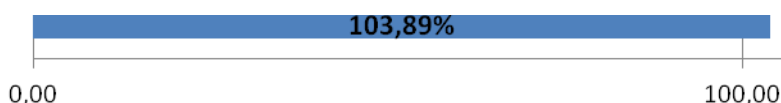

Nei grafici che seguono sono rappresentati i dati dei pagamenti sostenuti per il PSR dal 2007 al 2014 (le barre dell'istogramma) e l'obiettivo di spesa da soddisfare ogni anno per non incorrere nel cosiddetto "disimpegno" (rappresentato dalla linea rossa), con e senza il calcolo dell'acconto.

³ Per accelerare l'attuazione del Programma di Sviluppo Rurale e garantirne la sana gestione finanziaria, vige il meccanismo del disimpegno automatico: ovvero la Commissione procede al disimpegno dei fondi attribuiti agli stati membri per i quali non siano state presentate dichiarazioni di spesa entro il 31 dicembre del secondo anno successivo all'anno di impegno di bilancio (art. 29 del Reg. CE 1290/2005 del Consiglio).

Grafico Pagamenti e obiettivi di spesa Piano di Sviluppo Rurale 2007-2013 per anno (con calcolo dell'acconto)

Dati in milioni di euro

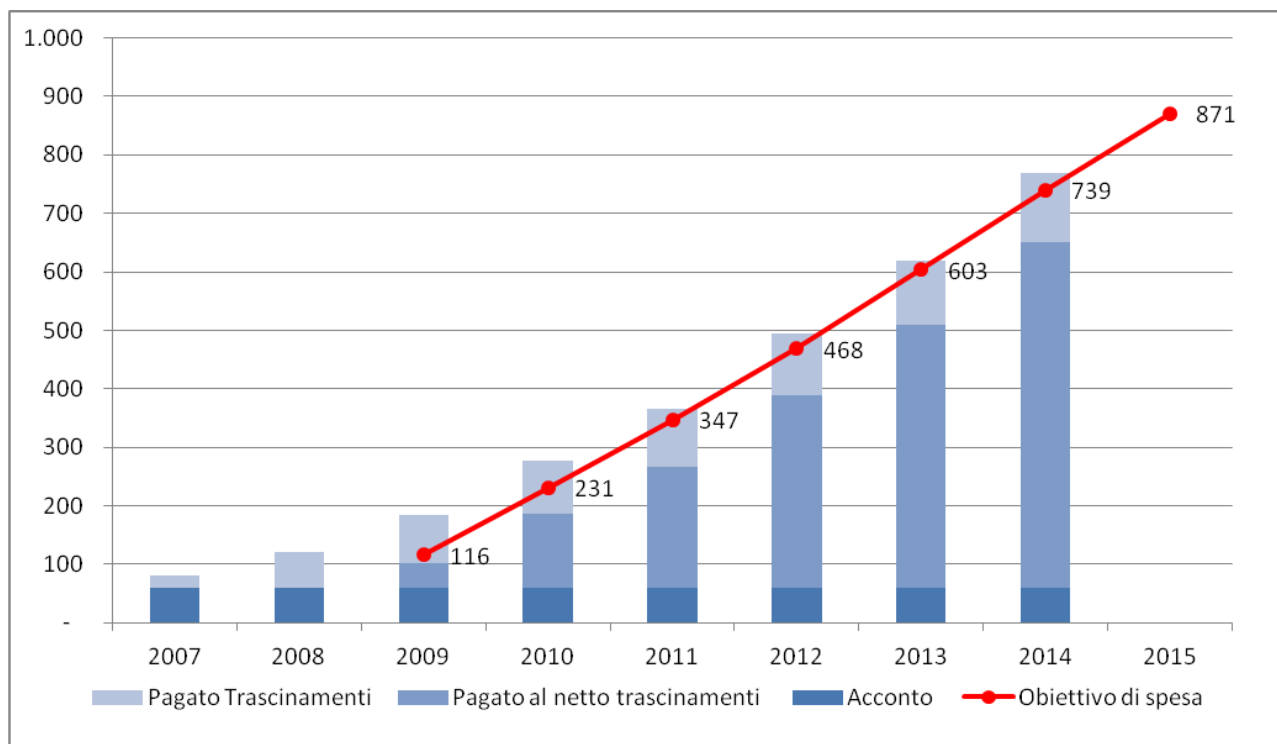
Grafico Pagamenti e obiettivi di spesa Piano di Sviluppo Rurale 2007-2013 per anno (senza calcolo dell'acconto)

Dati in milioni di euro

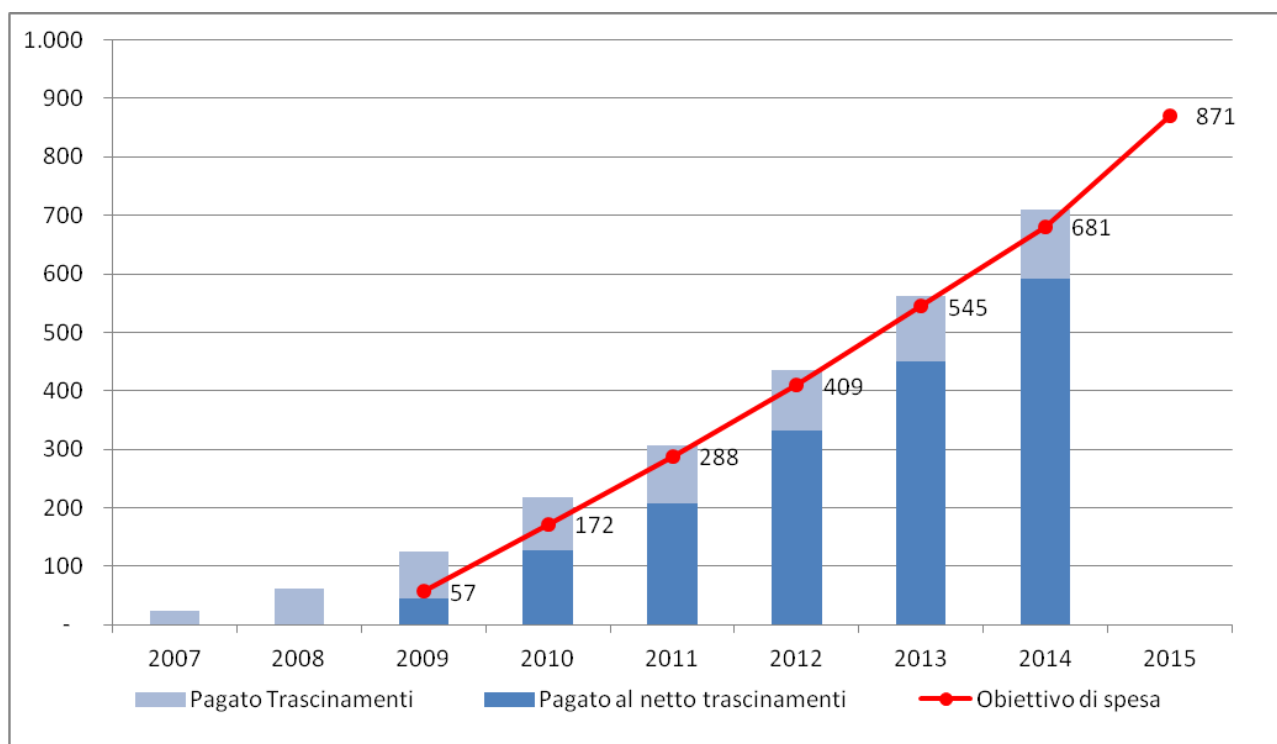

Seguono i pagamenti per Asse del PSR, dall'inizio della programmazione, nel 2014 e nel bimestre novembre – dicembre.

PAGAMENTI TOTALI (2007-2014)

TOTALE:	768.139.579,96	DAL 1/1/2014	148.069.316,85	NOVEMBRE-DICEMBRE	54.548.534,28
---------	-----------------------	--------------	-----------------------	-------------------	----------------------

Prefinanziamento (ex art. 25 del Reg. CE 1290/2005 del Consiglio)*

TOTALE	58.737.954,54	
--------	----------------------	--

Interventi per il miglioramento della competitività del settore agricolo e forestale (asse 1)

TOTALE:	321.958.696,72	DAL 1/1/2014	62.373.125,94	NOVEMBRE-DICEMBRE	20.301.094,39
---------	-----------------------	--------------	----------------------	-------------------	----------------------

Interventi per il miglioramento dell'ambiente e dello spazio rurale (asse 2)

TOTALE:	287.560.394,55	DAL 1/1/2014	57.956.183,12	NOVEMBRE-DICEMBRE	23.478.562,13
---------	-----------------------	--------------	----------------------	-------------------	----------------------

Interventi per la qualità della vita nelle zone rurali e diversificazione dell'economia rurale (asse 3)

TOTALE:	39.776.563,83	DAL 1/1/2014	5.252.739,68	NOVEMBRE-DICEMBRE	1.774.627,74
---------	----------------------	--------------	---------------------	-------------------	---------------------

Interventi per l'attuazione dell'impostazione Leader (asse 4)

TOTALE:	57.632.527,88	DAL 1/1/2014	21.861.401,43	NOVEMBRE-DICEMBRE	8.994.250,02
---------	----------------------	--------------	----------------------	-------------------	---------------------

Assistenza tecnica (asse 5)

TOTALE:	2.473.442,44	DAL 1/1/2014	625.866,68	NOVEMBRE-DICEMBRE	0,00
---------	---------------------	--------------	-------------------	-------------------	-------------

Nel grafico seguente è rappresentato per ciascun asse del PSR 2007/2013 l'ammontare delle erogazioni sostenute dall'inizio dell'anno con dettaglio delle erogazioni sostenute nel bimestre appena concluso; mentre nel grafico successivo sono rappresentati il volume e la composizione per asse e per bimestre delle erogazioni sostenute nel 2014.

Grafico. I pagamenti per il sostegno allo Sviluppo Rurale effettuati nel 2014, per Asse d'intervento, con dettaglio delle erogazioni dell'ultimo bimestre.



Grafico. I pagamenti per il sostegno allo Sviluppo Rurale per bimestre nel 2014 e per Asse d'intervento
Dati in milioni di euro



Nella Tabella 2 è presentato il dettaglio dei pagamenti e del numero di beneficiari per singola misura del PSR 2007/2013 dall'inizio della programmazione al 31/12/2014, seguono i dettagli delle erogazioni sostenute nel 2014 e nell'ultimo bimestre.

Si rimanda all'approfondimento del presente bollettino dedicato a "Programma di Sviluppo Rurale 2007-2013 della Regione Toscana: stato dei pagamenti al 31/12/2014" per ulteriori approfondimenti in merito.

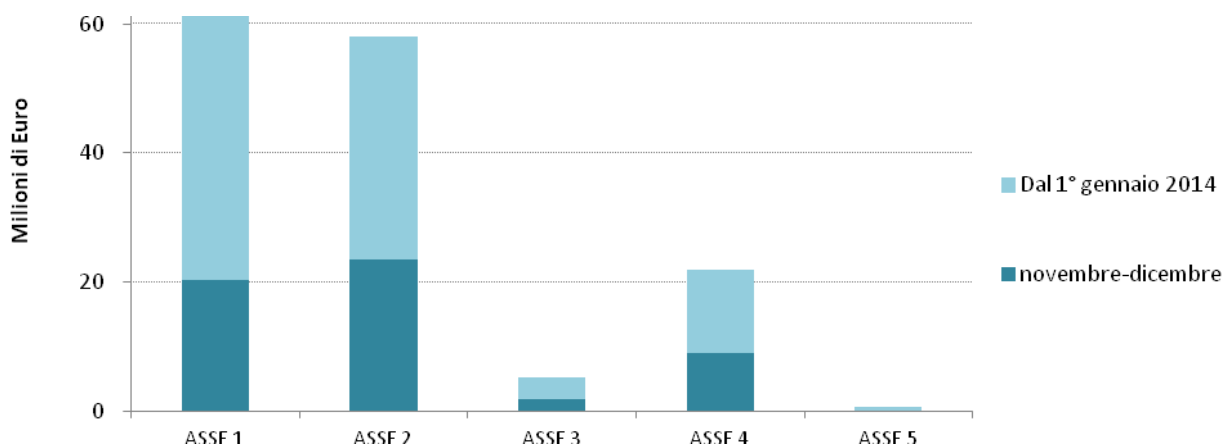
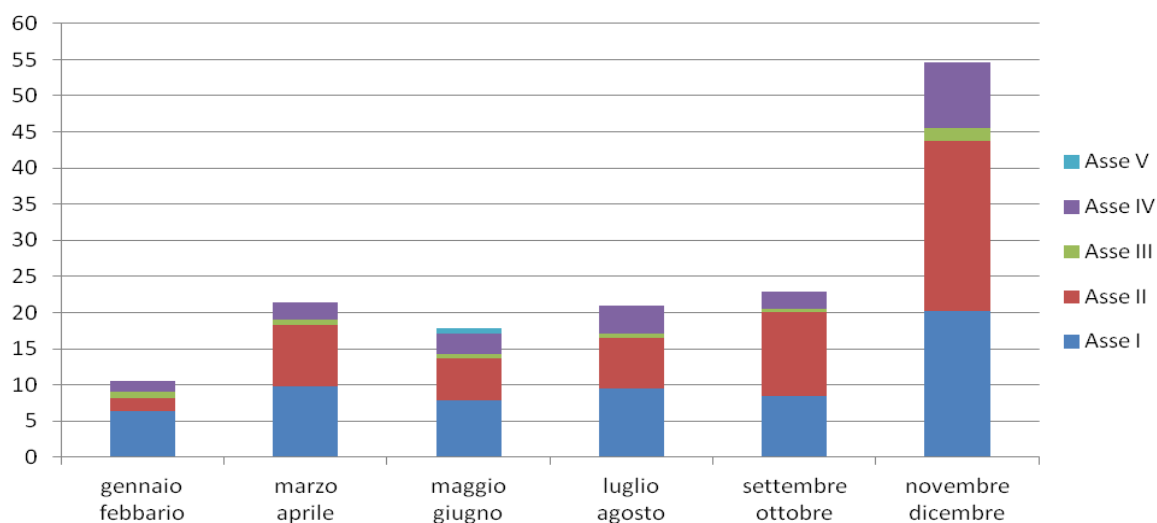
Tabella 2. PAGAMENTI PER LO SVILUPPO RURALE SOSTENUTI FINO AL 31/12/2014, PER MISURA

MISURA		NUMERO BENEFICIARI	IMPORTI (€)	IMPORTI (€)	
		DAL 01/01/2007 AL 31/12/2014	DAL 01/01/2014	NOVEMBRE – DICEMBRE	
111	Formazione professionale degli addetti al settore agricolo e forestale	3	1.800.252,32	0,00	0,00
112	Insediamiento giovani agricoltori*	1.157	44.200.338,33	-653.585,81	-151.513,66
113	Prepensionamento degli imprenditori e dei lavoratori agricoli	125	6.058.037,26	568.982,08	160.193,32
114	Ricorso ai servizi di consulenza degli imprenditori agricoli e forestali	6.829	21.021.050,77	4.406.500,00	2.113.430,00
121	Ammodernamento delle aziende	2.301	114.024.385,41	21.365.029,44	9.129.175,74
122	Migliore valorizzazione economica delle foreste	535	14.990.896,00	2.135.555,05	853.762,79
123	Aumento del valore aggiunto della produzione agricola e forestale primaria	118	32.952.572,01	3.958.091,17	950.092,72
124	Cooperazione per lo sviluppo di nuovi prodotti nei settori agricolo, alimentare e forestale	23	2.343.731,95	1.444.765,67	96.131,16
125	Miglioramento e sviluppo delle infrastrutture	75	13.645.555,60	1.719.250,16	445.158,59
132	Sostegno agli agricoltori che partecipano ai sistemi di qualità alimentare	560	929.127,77	86.515,07	0,00
FIL	Progetti integrati su criticità di filiera	333	27.482.125,74	15.316.808,30	3.825.069,97
GIO	Linea finanziaria per il sostegno alla imprenditoria giovanile	429	22.778.923,92	7.096.522,05	1.828.572,74
TAB	Linea finanziaria per riconversione e ristrutturazione tabacco	226	19.731.699,64	4.928.692,76	1.051.021,02
211	Indennità per le zone montane	455	5.596.293,17	1.289.895,32	845.716,01
212	Indennità per svantaggi naturali	471	5.378.574,86	1.898.438,11	1.347.919,06
214	Indennità per gli interventi agroambientali	8.444	177.173.288,15	32.581.867,98	14.789.455,58
215	Pagamenti per il benessere degli animali	220	4.232.156,10	649.813,88	32.636,06
216	Sostegno agli investimenti non produttivi	4	138.136,00	101.020,00	31.020,00
221	Primo imboschimento di terreni agricoli	2.233	31.366.606,32	4.291.888,63	1.884.249,51
223	Primo imboschimento di terreni non agricoli	48	91.071,36	0,00	0,00
225	Pagamenti per interventi silvoambientali	33	433.593,25	250.666,37	49.406,39
226	Ricostituzione del potenziale forestale ed introduzione di interventi preventivi	149	50.728.822,94	13.415.098,52	3.694.793,64
227	Sostegno agli interventi non produttivi - settore forestale	90	12.414.414,90	3.477.494,31	803.365,88
TAB	Linea finanziaria per riconversione e ristrutturazione tabacco	1	7.437,50	0,00	0,00
311	Diversificazione verso attività non agricole	734	35.374.107,53	4.920.592,22	1.763.923,92
321	Banda Larga	2	3.343.895,00	0,00	0,00
FIL	Progetti integrati su criticità di filiera	5	328.288,41	147.738,41	0,00
TAB	Linea finanziaria per riconversione e ristrutturazione tabacco	15	730.272,89	184.409,05	10.703,82
411	Strategie di sviluppo locale - Competitività	73	4.701.694,45	2.489.601,10	1.201.771,62
413	Strategie di sviluppo locale - Qualità della vita/diversificazione	705	45.591.633,74	17.918.009,57	7.557.477,27
431	Strategie di sviluppo locale - Gestione del gruppo di az. locale, acquisizione di competenze, anim	7	7.339.199,69	1.453.790,76	235.001,13
511	Assistenza Tecnica	1	2.473.442,44	625.866,68	0,00
Totale		16.874	709.401.625,42	148.069.316,85	54.548.534,28

*Poiché da alcuni mesi le cosiddette misure trasversali hanno una rendicontazione separata, alcune delle somme già erogate nei mesi scorsi sono state riattribuite per tenere conto di tali nuovi criteri. Per la misura 112 si determina così un valore negativo, per effetto dello storno e contestuale riattribuzione a favore della “Linea finanziaria per il sostegno alla imprenditoria giovanile”.

Competitività regionale e occupazione (FESR)

Nel bimestre novembre – dicembre ARTEA ha erogato **34,5 milioni di euro** a favore di **157 domande**, in qualità di **organismo intermedio** per il POR CReO 2007-2013 Programma Operativo Regionale obiettivo “Competitività Regionale e Occupazione”⁴ cofinanziato con il Fondo Europeo di Sviluppo Regionale (FESR).

Nell’arco del 2014 sono stati complessivamente erogati **105,7 milioni di euro** a favore di **755 domande**.

PAGAMENTI TOTALI (anno 2014)

DAL 1/1/2014	105.697.669,18	NOVEMBRE-DICEMBRE	34.551.170,99
-----------------	-----------------------	-------------------	----------------------

Ricerca, sviluppo e trasferimento tecnologico, innovazione e imprenditorialità (asse 1)

DAL 1/1/2014	43.760.725,10	NOVEMBRE-DICEMBRE	20.758.425,93
-----------------	----------------------	-------------------	----------------------

Sostenibilità ambientale (asse 2)

DAL 1/1/2014	14.553.505,96	NOVEMBRE-DICEMBRE	2.525.490,62
-----------------	----------------------	-------------------	---------------------

Competitività e sostenibilità del sistema energetico (asse 3)

DAL 1/1/2014	7.748.137,64	NOVEMBRE-DICEMBRE	2.303.001,36
-----------------	---------------------	-------------------	---------------------

Accessibilità ai servizi di trasporto e telecomunicazioni (asse 4)

DAL 1/1/2014	22.441.574,85	NOVEMBRE-DICEMBRE	6.681.410,55
-----------------	----------------------	-------------------	---------------------

Valorizzazione delle risorse endogene per lo sviluppo territoriale sostenibile (asse 5)

DAL 1/1/2014	17.193.725,63	NOVEMBRE-DICEMBRE	2.282.842,53
-----------------	----------------------	-------------------	---------------------

Nel grafico seguente è rappresentato per ciascun asse del Por CReO della Regione Toscana 2007-2013 l’ammontare delle erogazioni sostenute nel 2014 con dettaglio delle erogazioni sostenute nel bimestre appena concluso; mentre nel grafico successivo sono rappresentati il volume e la composizione per asse delle erogazioni per bimestre del 2014.

⁴ Il POR CReO 2007-2013 Programma Operativo Regionale obiettivo “Competitività Regionale e Occupazione” cofinanziato con il Fondo europeo di sviluppo regionale (FESR), è uno dei più importanti programmi europei attraverso il quale la Regione Toscana sostiene i progetti di investimento delle imprese e degli enti pubblici per promuovere uno sviluppo qualificato, nell’ambito di un quadro di sostenibilità ambientale, da perseguire attraverso il potenziamento della competitività delle imprese e di tutto il “sistema Toscana” e la conseguente crescita dell’economia e dei posti di lavoro. Vengono concessi contributi ai progetti dei privati e dei soggetti pubblici attraverso modalità diverse: prestiti a tassi agevolati, prestiti da restituire che confluiscono in fondi di rotazione, contributi a fondo perduto, con l’attivazione di strumenti di ingegneria finanziaria che favoriscano l’accesso al credito da parte delle imprese. Per un quadro completo sulla gestione dei fondi FESR in Toscana è possibile consultare il sito www.regione.toscana.it/creo

Grafico. I pagamenti POR CREO effettuati nel 2014, per Asse d'intervento, con dettaglio delle erogazioni dell'ultimo bimestre.



Grafico. I pagamenti POR CREO per bimestre nel 2014 e per Asse

Dati in milioni di euro

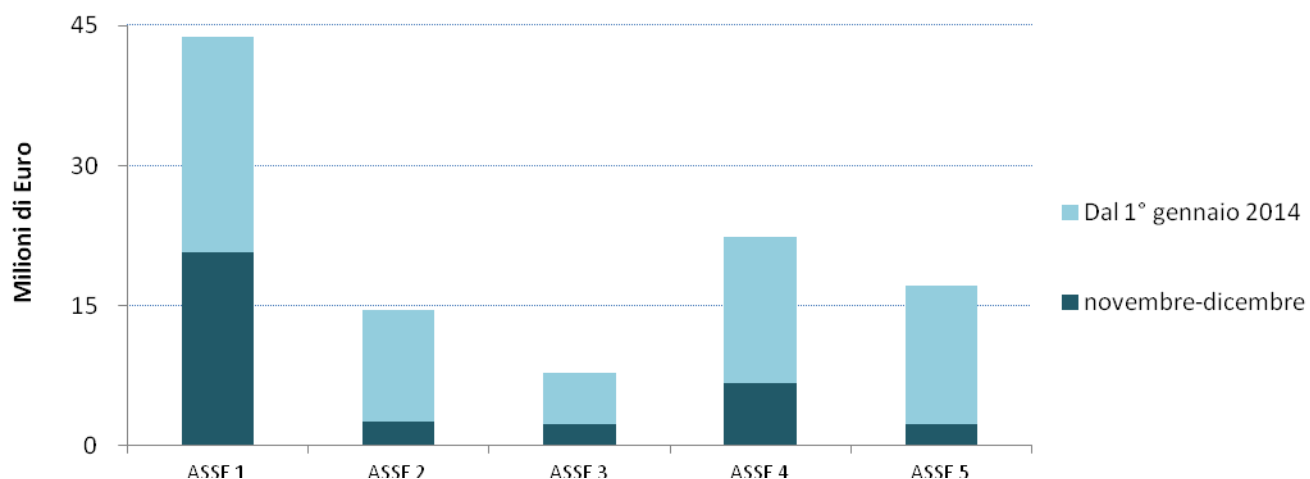
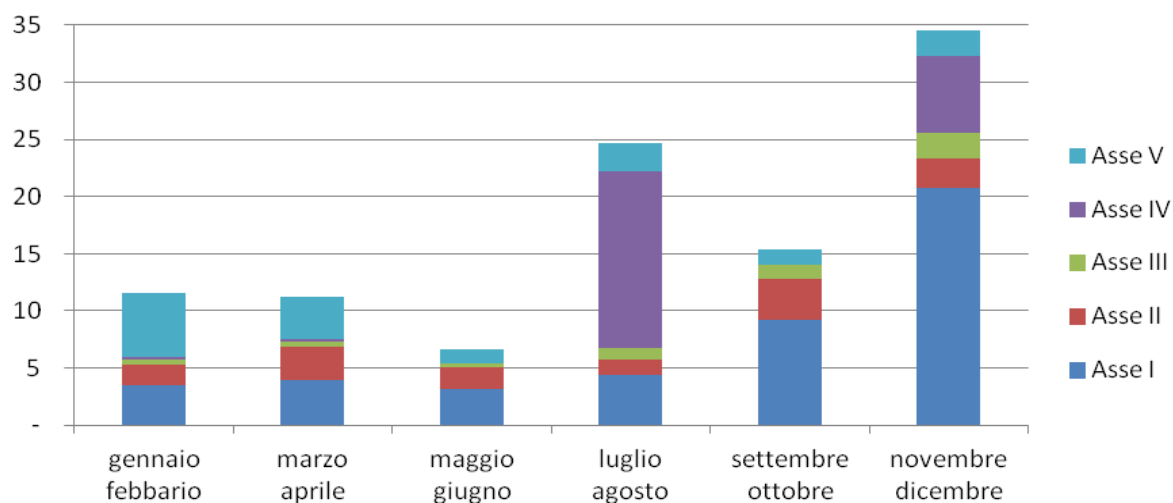

Il dettaglio dei pagamenti e del numero di domande finanziate sul Por CReO della Regione Toscana 2007-2013 per linea di intervento nel 2014 e nel bimestre novembre - dicembre è illustrato nella tabella 3.

Tabella 3. PAGAMENTI POR CREO DAL 1/01/2014 AL 31/12/2014, PER INTERVENTO

INTERVENTO		DAL 1/01/2014		NOVEMBRE - DICEMBRE	
		NUMERO DOMANDE	IMPORTO (€)	NUMERO. DOMANDE	IMPORTO (€)
POR11A	Ricerca industriale 1.1.a	10	1.403.755,56	1	25.543,46
POR11B	Ricerca industriale 1.1.b	2	99.110,07	0	0,00
POR11C	Sostegno alla realizzazione di progetti di ricerca in materia di salute	7	1.926.803,46	2	228.714,19
POR11D	Ricerca industriale 1.1.d	6	1.074.165,35	1	3.856,00
POR12	POR CREO - Linea di intervento 1.2	19	2.073.205,17	9	1.070.785,15
POR13B	Servizi qualificati alle PMI 1.3.b	257	4.626.415,16	35	710.362,89
POR13C	Servizi qualificati turismo 1.3.c	6	42.725,00	0	0,00
POR13E	Innovazione terziario e servizi 1.3.e	57	1.774.958,80	10	207.356,21
POR15	Ricerca e innovazione processi aggregazione imprese 1.5	31	7.143.066,83	18	4.293.428,69
POR15B	Ricerca industriale in processi aggregazione imprese a livello transnazionale - por 15b	15	852.585,56	1	101.538,79
POR15C	POR CreO - Linea di intervento 15c	1	19.808,36	0	0,00
POR15D	Investimento per ricerca industriale e innovazione diretti a favorire processi di aggregazione delle imprese	12	1.013.120,49	4	247.649,03
POR16	RSI alta tecnologia 1.6	59	21.711.005,29	33	13.869.191,52
POR22	Biodiversità ed aree protette	17	999.197,51	0	0,00
POR23A	Reti provinciali rilevamento qualità aria	1	31.708,80	0	0,00
POR23B	Progetti miglioramento qualità aria	9	485.072,55	3	249.900,67
POR24	Riduzione rischio idraulico, di frana ed erosione costiera	35	6.366.325,65	9	1.509.622,12
POR25	Prevenzione rischio sismico	40	6.671.201,45	5	765.967,83
POR26	Prevenzione/riduzione rischio tecnologico	0	0,00	0	0,00
POR31	Impianti produzione energia rinnovabile	39	3.479.900,73	6	861.748,26
POR32	Riduzione consumi energetici	15	4.268.236,91	3	1.441.253,10
POR41C	Rafforzamento dell'accessibilità ai nodi di interscambio modale con i collegamenti ferroviari principali e secondari e con il sistema portuale, interportuale e aeroportuale	1	4.227.808,20	0	0,00
POR43A	Tramvia metropolitana fiorentina	2	17.693.054,09	1	6.531.441,77
POR44	Infrastruttura informativa geografica (Galileo)	9	520.712,56	2	149.968,78
POR51A	Infrastrutture per lo sviluppo economico in aree urbane	4	1.997.409,63	0	0,00
POR51B	infrastrutture per il turismo e CCN in aree urbane	14	4.199.176,16	3	489.589,01
POR51C	Costr. recupero e rival. strutture per la tutela dei diritti di cittadinanza sociale	11	1.533.238,25	5	937.720,76
POR51D	Realizzazione strutture per asili nido e servizi integrativi	6	501.857,93	0	0,00
POR52	Patrimonio culturale nei contesti urbani	10	4.732.851,89	1	358.830,88
POR53	Iniziative mirate di marketing per risorse endogene	2	119.534,00	0	0,00
POR54A	Promozione risorse naturali e culturali per sviluppo turismo sostenibile 5.4.a	16	1.980.843,04	3	245.631,46
POR54B	Infrastrutture e centri servizio imprese 5.4.b	0	0,00	0	0,00
POR54C	Recupero e rival. insediamenti produttivi a fruizione collettiva: infrastrutture turismo e CCN	22	1.853.570,51	2	251.070,42
POR55	POR Asse 5 Linea 5 - Misure marketing di destinazione ai fini turismo sostenibile	0	0,00	0	0,00
POR55b	5.5.b - turismo sostenibile - Necstour	20	275.244,22	0	0,00
POR61	Assistenza tecnica				
Totale		755	105.697.669,18	157	34.551.170,99

Sostegno alle aree sottoutilizzate (FAS)

Nel bimestre novembre – dicembre ARTEA ha erogato **13,3 milioni di euro** a favore di **125 domande**, in qualità di **organismo intermedio** per Programma Attuativo Regionale del Fondo Aree Sottoutilizzate PAR FAS 2007-2013⁵.

Nell'arco del 2014 sono stati complessivamente erogati **51,6 milioni di euro** a favore di **445 domande**.

PAGAMENTI TOTALI (anno 2014)

DAL 1/1/2014	51.586.896,43	NOVEMBRE- DICEMBRE	13.288.159,07
--------------	----------------------	-----------------------	----------------------

Ricerca, sviluppo e trasferimento tecnologico, innovazione e imprenditorialità (Asse 1)

DAL 1/1/2014	18.669.234,28	NOVEMBRE- DICEMBRE	4.095.660,66
--------------	----------------------	-----------------------	---------------------

Sostenibilità ambientale (asse 2)

DAL 1/1/2014	5.462.230,62	NOVEMBRE- DICEMBRE	3.419.351,55
--------------	---------------------	-----------------------	---------------------

Accessibilità territoriale e mobilità integrata (asse 3)

DAL 1/1/2014	5.238.754,90	NOVEMBRE- DICEMBRE	0,00
--------------	---------------------	-----------------------	-------------

Valorizzazione delle risorse culturali e qualificazione dell'offerta turistica e commerciale (asse 4)

DAL 1/1/2014	17.457.747,13	NOVEMBRE- DICEMBRE	4.904.931,04
--------------	----------------------	-----------------------	---------------------

Servizi per l'infanzia, educazione e istruzione (asse 5)

DAL 1/1/2014	4.758.929,50	NOVEMBRE- DICEMBRE	868.215,82
--------------	---------------------	-----------------------	-------------------

Nel grafico seguente è rappresentato per ciascun asse del PAR FAS 2007-2013 l'ammontare delle erogazioni sostenute nel 2014 con dettaglio delle erogazioni sostenute nel bimestre appena concluso; mentre nel grafico successivo sono rappresentati il volume e la composizione per asse delle erogazioni per bimestre del 2014.

⁵ Il Fondo aree sottoutilizzate (Fas) è lo strumento attraverso il quale lo Stato finanzia la politica regionale per il riequilibrio economico e sociale fra le diverse aree del paese e concorre al finanziamento di programmi di interesse strategico nazionale, regionale e interregionale. La programmazione delle risorse avviene attraverso i Programmi attuativi regionali (Par). Per un quadro completo circa la gestione dei fondi FAS in Toscana si rimanda al sito <http://www.regione.toscana.it/fas>.

Grafico. I pagamenti per il Sostegno alle aree sottoutilizzate effettuati nel 2014, per Asse d'intervento, con dettaglio delle erogazioni dell'ultimo bimestre.



Grafico. I pagamenti per il Sostegno alle aree sottoutilizzate per bimestre nel 2014 e per Asse.
Dati in milioni di euro



Il dettaglio dei pagamenti e del numero di domande finanziate sul PAR FAS 2007-2013 per linea di intervento nel 2014 e nel bimestre novembre – dicembre è illustrato nella tabella 4.

Tabella 4. PAGAMENTI PER IL SOSTEGNO ALLE AREE SOTTOUTILIZZATE DAL 1/01/2014 AL 31/12/2014, PER INTERVENTO

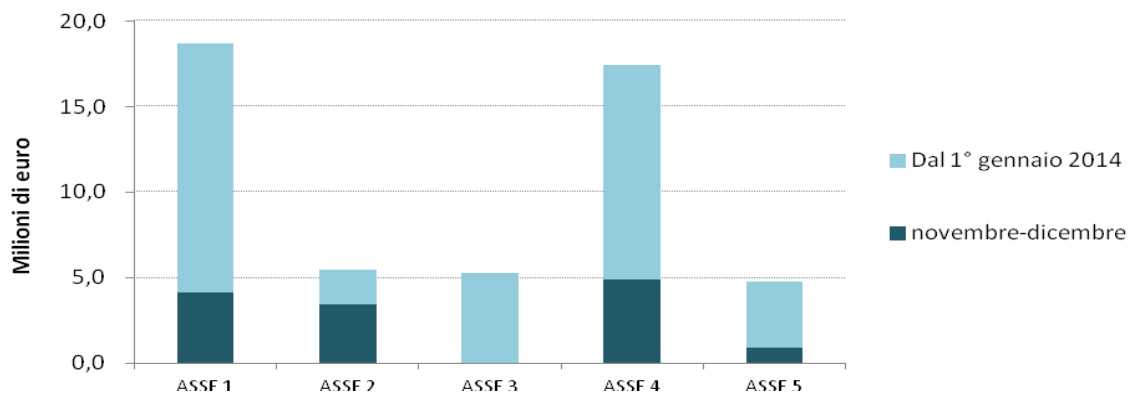
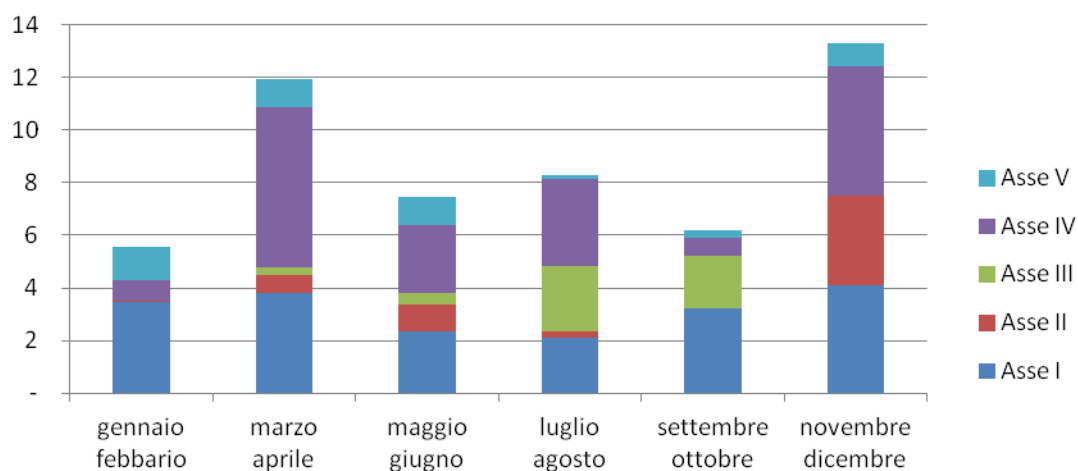
INTERVENTO		DAL 1/01/2014		NOVEMBRE - DICEMBRE	
		NUMERO DOMANDE	IMPORTO (€)	NUMERO. DOMANDE	IMPORTO (€)
FAS11A3	Ricerca scienze socio economiche e umane	24	4.301.191,45	4	702.598,44
FAS11B11	Aiuti alla ricerca industriale	2	337.814,58	0	0,00
FAS11B13	Aiuti per domanda di servizi qualificati	141	3.274.366,91	32	696.183,78
FAS131	Infrastrutture per i settori produttivi	42	10.000.225,83	13	2.317.417,22
FAS132	Sostegno ai programmi di sviluppo delle PMI	10	686.020,24	4	379.461,22
FAS132B	Sostegno ai processi di integrazione tra imprese	5	69.615,27	0	0,00
FAS421	Infrastrutturazione e logistica centrale della rete telematica regionale (TIX)				
FAS341	Difesa del suolo dal rischio idrogeologico	39	4.302.798,62	22	2.259.919,55
FAS342	Tutela integrata delle risorse idrica	3	1.159.432,00	3	1.159.432,00
FAS17	Interventi sulla viabilità regionale	3	4.278.754,90	0	0,00
FAS1831	Sistema integrato aeroportuale	0	0,00	0	0,00
FAS1832	Interventi sulla Portualità regionale	2	960.000,00	0	0,00
FAS141	Infrastrutture commercio e turismo	40	4.214.595,32	11	970.624,32
FAS281	Interventi sul patrimonio culturale - sda	32	2.674.933,26	12	1.058.611,84
FAS282	Interventi sul patrimonio culturale - c.i.	3	1.066.897,72	0	0,00
FAS283	Nuovo Teatro dell'Opera	2	6.300.000,00	1	2.100.000,00
FAS413	Interventi su temi innovativi capaci di attrarre nuovi target turistici	50	2.939.835,71	15	775.694,88
FAS41221	Aiuti alle imprese operanti nel settore del turismo	2	211.975,63	0	0,00
FAS1423	Innovazione e qualificazione dei servizi turistici aggregati.	1	49.509,49	0	0,00
FAS211	Sviluppo dei servizi all'infanzia	36	3.761.662,86	7	831.251,31
FAS2112	Servizi per la scuola dell'infanzia	4	689.293,21	1	36.964,51
FAS212	Servizi per l'educazione non formale	4	307.973,43	0	0,00
TOTALE		445	51.586.896,43	125	13.288.159,07

Pagamenti afferenti ad altri programmi

Oltre alle erogazioni relative ai principali fondi presentati nelle precedenti pagine, Artea sostiene i pagamenti afferenti ad altri programmi come esposto nella seguente tabella riepilogativa e presentati con un maggior dettaglio nella tabella 5.

Nel bimestre novembre – dicembre sono stati complessivamente erogati **13 milioni di euro** (a favore di **526 domande**), nel corso del 2014 sono stati erogati **59,4 milioni** a favore di **2.101** domande.

PAGAMENTI TOTALI

DAL 1/1/2014	59.381.393,09	NOVEMBRE-DICEMBRE	13.099.222,85
--------------	----------------------	-------------------	----------------------

Programma Ecesdit

DAL 1/1/2014	0,00	NOVEMBRE-DICEMBRE	0,00
--------------	-------------	-------------------	-------------

PRSE

DAL 1/1/2014	1.311.273,20	NOVEMBRE-DICEMBRE	471.308,26
--------------	---------------------	-------------------	-------------------

Altri programmi regionali di sviluppo economico

DAL 1/1/2014	11.767.052,20	NOVEMBRE-DICEMBRE	1.785.657,77
--------------	----------------------	-------------------	---------------------

PRAF

DAL 1/1/2014	44.254.658,05	NOVEMBRE-DICEMBRE	9.932.296,49
--------------	----------------------	-------------------	---------------------

Altri programmi comunitari, nazionali e regionali

DAL 1/1/2014	2.048.409,64	NOVEMBRE-DICEMBRE	909.960,33
--------------	---------------------	-------------------	-------------------

Grafico. I pagamenti afferenti ad altri programmi effettuati nel 2014, con dettaglio delle erogazioni dell'ultimo bimestre.

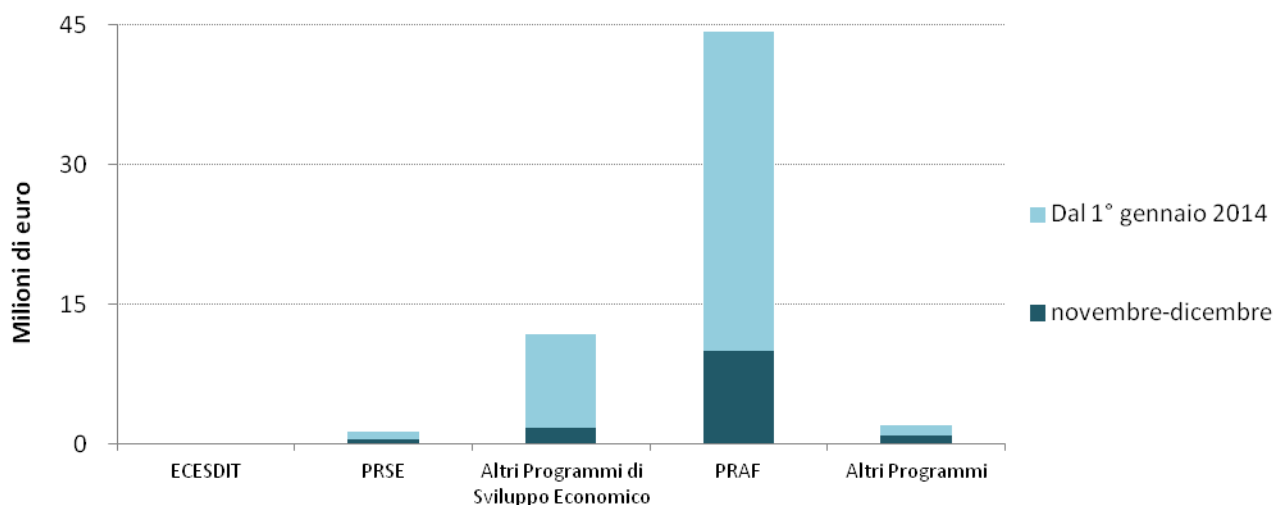

Nel grafico precedente è rappresentato per ciascuna tipologia di intervento l'ammontare delle erogazioni sostenute dall'inizio dell'anno con dettaglio delle erogazioni sostenute nel bimestre appena concluso; mentre nel grafico successivo sono rappresentati il volume e la composizione delle erogazioni per bimestre del 2014.

Grafico. I pagamenti afferenti ad altri programmi sostenuti nel 2014 per bimestre

Dati in milioni di euro

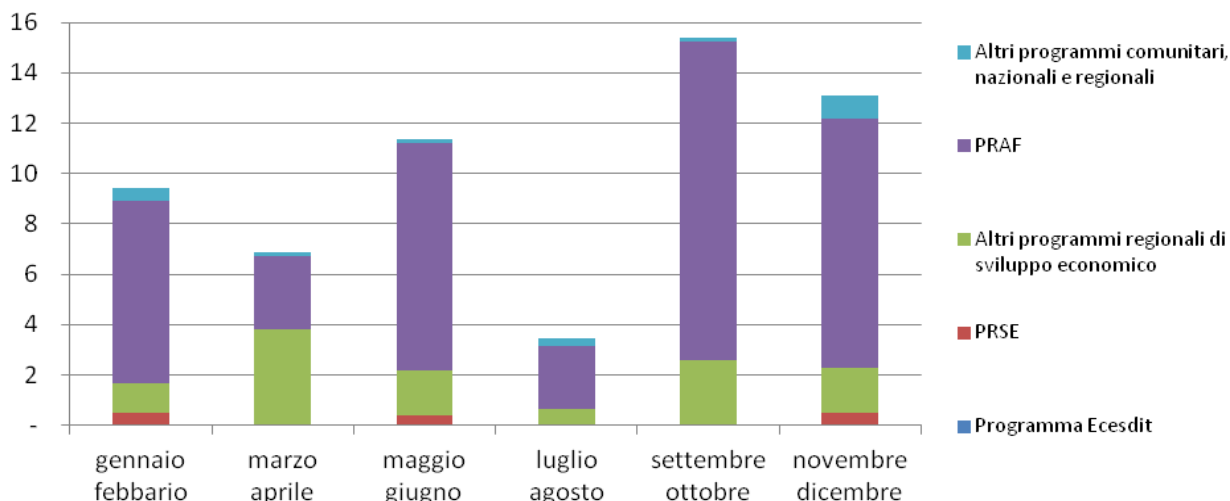

ECESDIT e PRSE

Nel 2014 sono stati erogati per la misura del PRSE 1.4 - Aiuti alle PMI acquisizione servizi qualificati e per la misura 4.2 complessivamente 1,3 milioni di euro, di cui 471mila nel bimestre novembre – dicembre a favore di 25 domande.

Altri programmi regionali di sviluppo economico

Per gli Altri programmi regionali di sviluppo economico sono stati complessivamente erogati nel corso del 2014 **11,8 milioni di euro a favore di 285 domande**.

Nel bimestre novembre – dicembre sono stati erogati 1,8 milioni di euro, di cui 1,7 milioni a favore di 68 domande per Integrazioni al reddito per lavoratori aderenti a contratti di solidarietà (DGR 312/2009) e altri interventi a favore di lavoratori in aziende in crisi (DGR 885/2009); nello stesso periodo sono state sostenute erogazioni per il Fondo di garanzia per i lavoratori atipici (DGR 806/2007) pari a **34mila euro** a favore di **8 domande**.

PRAF PAR e Programma regionale della pesca marittima e dell'acquacoltura

Per Il Piano regionale Agricolo e Forestale PRAF 2012-2015 ⁶ sono stati complessivamente erogati nel 2014,

⁶ Si ricorda che a seguito della evoluzione della normativa regionale in ambito di finanziamenti in agricoltura, il Piano

41,2 milioni di euro (a favore di **1.653 domande**) di cui **9,4 milioni** nell'ultimo bimestre.

Per il PAR sono stati erogati **2.3 milioni di euro** nel corso dell'anno, di cui 392mila nel bimestre novembre-dicembre.

Per la L.R. 66/2005 - Programma regionale 2006 della pesca marittima e dell'acquacoltura, sono stati erogati **3 milioni di euro** nel corso dell'anno, di cui 501mila euro nel bimestre novembre-dicembre.

Altri programmi (Produzione di energia nelle aree rurali e FEP Fondo Europeo Pesca)

Per la Legge Regionale 70/05 Produzione di energia aree rurali nel 2014 sono state pagate 4 domande per complessivi 447mila euro.

Per il FEP sono stati sono state pagate 29 domande per complessivi 1,6 milioni di euro, di cui 909mila nell'ultimo bimestre.

Tabella 5. PAGAMENTI AFFERENTI AD ALTRI PROGRAMMI DAL 1/01/2014 AL 31/12/2014, PER INTERVENTO

INTERVENTO	DAL 1/01/2014		NOVEMBRE – DICEMBRE	
	NUMERO DOMANDE	IMPORTO (€)	NUMERO. DOMANDE	IMPORTO (€)
Programma Ecesdit	0	0,00	0	0,00
REG11A3 - Ricerca scienze socio economiche e umane	0	0,00	0	0,00
PRSE 1.1	0	0,00	0	0,00
PRSE 1.2	0	0,00	0	0,00
PRSE 1.4 - Aiuti alle PMI acquisizione servizi qualificati	53	666.484,10	21	243.284,69
PRSE 4.2	10	644.789,10	4	228.023,57
Integrazioni al reddito per lavoratori aderenti a contratti di solidarietà (DGR 312/2009) e altri interventi a favore di lavoratori in aziende in crisi (DGR 885/2009)	228	11.491.375,15	60	1.751.968,59
Fondo di garanzia per i lavoratori atipici (DGR 806/2007)	57	275.677,05	8	33.689,18
PRAF interventi correnti	1.653	41.190.345,17	503	9.431.468,44
PRAF interventi di investimento	0	0,00	0	0,00
PAR (residui)	115	2.341.623,97	22	391.638,26
L.R. 66/2005 - Programma regionale 2006 della pesca marittima e dell'acquacoltura	5	722.688,91	1	109.189,79
L.R.70/05 Prod.energia aree rurali di cui alla D.C.R. 119 del 14/11/06	4	447.105,15	0	0,00
FEP	29	1.555.286,19	17	909.960,33
Pagamenti residui relativi a programmi conclusi	4	46.018,30	0	0,00
TOTALE	2.101	59.381.393,09	526	13.099.222,85

regionale Agricolo e Forestale PRAF 2012-2015 si sviluppa attraverso l'integrazione del Piano Agricolo Regionale con il Programma Forestale Regionale, il Piano per la Pesca Marittima e l'acquacoltura, il Piano per la Pesca nelle Acque Interne ed il Piano Faunistico Venatorio.

Approfondimento:

Programma di Sviluppo Rurale 2007-2013 della Regione Toscana: stato dei pagamenti al 31/12/2014

I pagamenti effettuati a valere sulla Programma di Sviluppo Rurale (PSR) 2007/13 della Regione Toscana al 31/12/2014 ammontano a 709.401.625,42 di euro di spesa pubblica (768.139.579,96 considerando la quota di acconto) e a 316.318.545,62 di euro di quota FEASR (342.163.245,62 considerando l'acconto).

Nel corso del 2014 sono stati effettuati pagamenti per un importo pari a 148.069.316,85 di euro di spesa pubblica e 66.787.060,96 in quota FEASR, pari a circa il **21%** dell'importo complessivo pagato sul PSR fino al 31/12/2014 e al **17%** del totale della dotazione finanziaria 2007/13.

La percentuale di pagamento raggiunta è pari al 103,89%, al lordo dell'acconto, rispetto all'obiettivo di spesa, oltrepassando pertanto la quota oltre la quale le risorse sarebbero state disimpegnate.

Per quanto riguarda l'andamento dei pagamenti, come si riscontra dalla figura 1 di seguito riportata, gennaio è stato il mese con il più basso valore di pagamenti, mentre nei mesi che vanno da febbraio a ottobre, il trend che si riscontra è più o meno omogeneo, con un lieve incremento riscontrabile nel mese di aprile. Gli ultimi due mesi dell'anno sono stati quelli in cui vi è stato il più alto importo di pagamenti, con un significativo balzo in avanti nel mese di dicembre, durante il quale è stato pagato ben il 30% dell'intero importo annuale (40.272.490 di euro nel mese di dicembre rispetto ai 148.069.317 totali).

Figura 1: confronto importo dei pagamenti per mese – Spesa pubblica – Annualità 2013 e 2014.

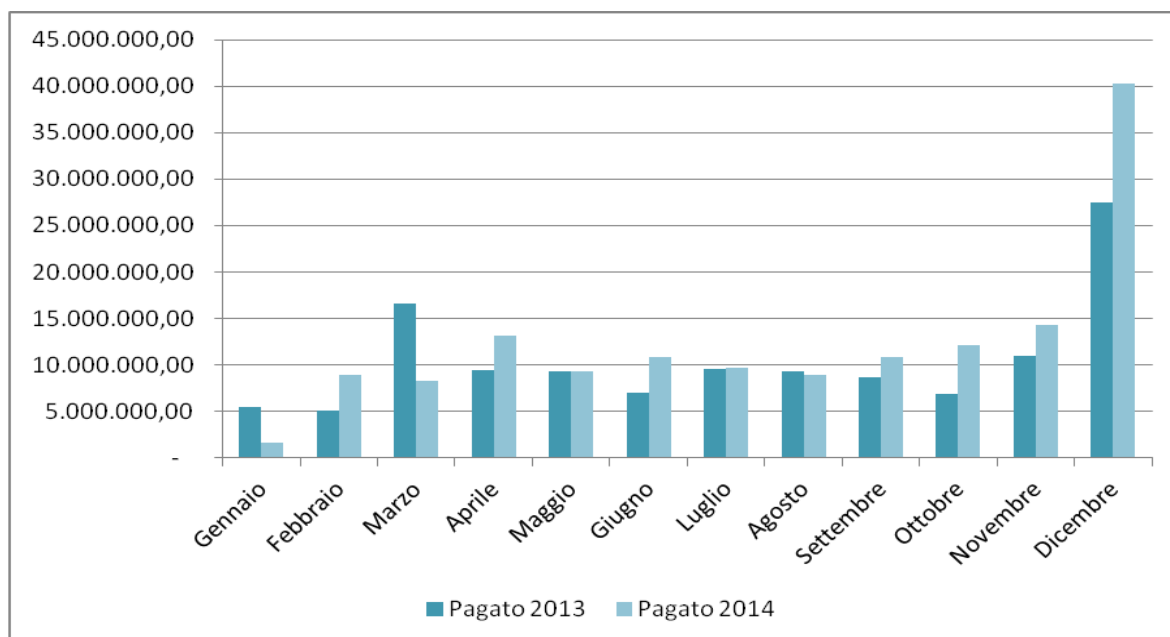

Dati al 31/12/2014

Con riguardo ai pagamenti per misura, come si può notare dalla tabella 1 sottostante, la misura che ha contribuito in maniera maggiore (21,04% del totale) al raggiungimento del VI obiettivo di spesa sono le misure 211 e 212 relative alle indennità nelle aree montane e svantaggiate e, soprattutto, la Misura 214 inerente i pagamenti agroambientali, per le quali, per la prima volta dall'inizio della programmazione, le erogazioni relative alle richieste di premio, presentate alla data del 15/05/2014, sono state erogate nel corso dello stesso anno solare (entro il 31/12/2014) per un importo complessivo pari a 16,8 milioni di Euro.

Per quanto riguarda le misure ad investimento, quella che maggiormente ha contribuito è la misura 121, per la quale sono stati effettuati oltre 21 milioni di pagamenti, pari al 14,43% del totale.

Le autorizzazioni al pagamento afferenti a questa misura sono state in linea con quelle dell'anno precedente e leggermente inferiori rispetto alle previsioni.

Un risultato importante è stato raggiunto dalle misure gestite con metodo LEADER che, dopo aver scontato un ritardo nei primi anni di programmazione, stanno giungendo a completamento, arrivando a contribuire per il 14,76% del totale dei pagamenti complessivi per l'annualità 2014.

Un buon contributo al raggiungimento dell'obiettivo di spesa, in termini percentuali, è stato dato dalle linee trasversali, in primis dai 'Progetti integrati di filiera', per i quali sono stati pagati oltre 15 milioni nel 2014, pari al 10,44% del totale. Le misure 226 e 227 hanno apportato l'11,50% del totale, mentre per il 'Pacchetto giovani' sono stati pagati 7 milioni circa, pari a circa il 4,79% del totale.

Per quanto riguarda i pagamenti complessivamente erogati nel periodo 2007/14, il peso maggiore è dato dai trascinamenti derivanti dalla programmazione 2000/2006. Con riferimento alle misure programmate nel 2007/13, la misura che più pesa è, per l'asse 1, la misura 121, per la quale è stato erogato complessivamente un importo pari a 108.506.307 (il 15,30% del totale), mentre per l'asse 2, la quota determinante dei pagamenti è data dalla misura 214, con quasi 104 milioni di euro erogati, pari al 14,66% del totale. A seguire, le misure 226, l'asse LEADER, la misura 311 e la misura 123A, sono quelli che maggiormente hanno contribuito al raggiungimento del target di spesa.

Relativamente all'andamento dei pagamenti, l'importo più basso si è registrato nelle prime annualità, comprensibile riflesso della fase di avvio della programmazione, che richiede due o tre annualità di comparto per produrre risultati apprezzabili.

Negli anni successivi si è assistito ad un incremento costante, sebbene con un lieve contrazione per le annualità 2011 e 2013. L'annualità 2014 è quella in cui si è avuto il più alto importo di pagamenti, pari a circa il 21% del totale complessivo, risultato senz'altro in parte attribuibile alla conclusione di parte dei progetti per le misure a investimento e della buona performance dei pagamenti a valere sulle misure 211, 212 e soprattutto 214.

Per quanto attiene il raggiungimento del VII obiettivo di spesa, che coincide l'ultimo degli obiettivi del PSR 2007/13, per evitare il rischio disimpegno dei fondi, nel corso del 2015 è necessario erogare un importo pari a 161.125.704 di euro, che corrisponde al 19% della dotazione totale.

All'elevato ammontare di risorse da pagare nel corso 2015 corrisponde una buona quota di risorse assegnate non ancora pagate, che dovrebbero consentire di raggiungere e superare il target richiesto.

Tabella 1: Pagamenti per misura. Confronto annualità 2013, 2014, e totale complessivo 2007/14.

<i>Misura</i>	<i>Pagamenti 2013</i>	<i>Pagato 2014</i>	<i>Totale Complessivo 2007/14</i>
PSR111	-	-	1.794.495,09
PSR112	810.786,09	- 653.585,81	44.200.338,33
PSR113	274.561,81	274.841,39	1.535.521,01
PSR114	4.108.258,84	4.406.500,00	21.021.050,77
PSR121	15.114.852,74	21.365.029,44	108.506.307,30
PSR122	1.897.130,23	2.135.555,05	13.494.115,99
PSR123	5.872.530,92	3.958.091,17	32.952.572,01
PSR124	351.275,32	1.444.765,67	2.343.731,95
PSR125A	1.117.677,37	1.719.250,16	5.845.915,36
PSR125B	4.677.934,05	-	7.751.228,04
PSR132	293.696,99	86.515,07	929.127,77
ASSE 1	34.518.704,36	34.736.962,14	240.374.403,62
PSR211	943.905,60	1.289.895,32	5.596.293,17
PSR212	993.770,50	1.898.438,11	5.378.574,86
PSR214	18.844.866,71	31.156.469,38	103.989.878,00
PSR215	851.361,84	649.813,88	4.232.156,10
PSR216	37.116,00	101.020,00	138.136,00
PSR221	156.372,84	127.629,84	1.077.712,70
PSR223	3.503,50	-	11.420,50
PSR225	121.605,86	250.666,37	429.654,74
PSR226	7.456.988,32	13.415.098,52	50.728.822,94
PSR227	2.286.351,67	3.607.921,42	12.414.414,90
ASSE 2	31.695.842,84	52.496.952,84	183.997.063,91
PSR311	4.859.741,82	4.920.592,22	33.252.284,93
PSR321D	3.343.895,00	-	3.343.895,00
ASSE 3	8.203.636,82	4.920.592,22	36.596.179,93
ASSE LEADER	17.740.220,72	21.861.401,43	57.632.527,88
FILIERA - PIF	7.828.847,72	15.464.546,71	27.810.414,15
TABACCO	6.064.821,06	5.113.101,81	20.469.410,03
Pacchetto giovani	11.512.401,87	7.096.522,05	22.778.923,92
Trascinamenti	7.062.077,83	5.753.370,97	117.269.259,54
PSR511	1.101.972,78	625.866,68	2.473.442,44
Totale complessivo	125.728.526,00	148.069.316,85	709.401.625,42

Figura 2: Andamento dei pagamenti per annualità finanziaria

