

Numero 13. Dati aggiornati al 31 ottobre 2013

Sommario n. 13

Quadro di sintesi.....	1
FEAGA (pagamenti diretti agli agricoltori).....	4
FEASR (Sostegno allo Sviluppo Rurale - PSR 2007-2013).....	8
FESR (competitività regionale e occupazione)	12
FAS (sostegno alle aree sottoutilizzate)	15
Pagamenti afferenti ad altri programmi.....	18
ECESDIT e PRSE	19
Altri programmi regionali di sviluppo economico	19
PRAF PAR e Programma regionale della pesca marittima e dell'acquacoltura	19
Altri programmi (Produzione di energia nelle aree rurali e FEP Fondo Europeo Pesca)	20
Approfondimento: Reg. (CE) n. 1234/2007 Interventi a favore dell'Apicoltura attuati in Toscana dalla Campagna 2007/2008 alla Campagna 2012/2013.	21

Quadro di sintesi

In questo aggiornamento vengono presentati alcuni dati di sintesi relativi ai pagamenti effettuati da ARTEA fino al 31 ottobre 2013 per i Fondi FEASR, FESR, FAS e altri programmi, oltre al dettaglio relativo alle erogazioni sostenute nel bimestre settembre - ottobre.

Per il Fondo FEAGA sono presentati i dati delle erogazioni sostenute per la Campagna 2012 (16/10/2012 – 15/10/2013) con dettaglio dei pagamenti sostenuti fra il 1° settembre e il 15 ottobre 2013, oltre al dato dei primi pagamenti sostenuti per la Domanda Unica 2013 (dal 16 al 31 ottobre 2013).

Sostegno della politica agricola comunitaria

Per le **misure di mercato e il sostegno al reddito degli agricoltori**, che costituiscono il primo pilastro della PAC sostenuto con il fondo FEAGA, nel periodo compreso fra il 1° settembre e 15 ottobre 2013 sono stati erogati **15 milioni di euro**: per l'intera Campagna 2012 sono stati erogati **196,2 milioni di euro**.

A partire dal 16 ottobre è stato avviato l'iter per il pagamento anticipato degli aiuti richiesti dagli agricoltori con la Domanda Unica 2013, nella misura del 50% degli aiuti spettanti, come autorizzato dalla Commissione Europea: dal 16 al 31 ottobre risultano effettuate erogazioni per **6,3 milioni** di euro a fronte di

autorizzazioni pari a **33,5 milioni**. A titolo meramente informativo si precisa che la fase del pagamento degli anticipi si concluderà entro la fine del mese di novembre con una previsione di massima di ulteriori **30 milioni di euro** di autorizzazioni.

Per il **Programma di sviluppo Rurale della Regione Toscana**, cofinanziato dal fondo FEASR, che costituisce il secondo pilastro della PAC, nel bimestre settembre – ottobre sono stati erogati **15,1 milioni di euro**. Le erogazioni sostenute dall'inizio dell'anno per lo Sviluppo rurale superano così gli **87 milioni di euro**.

	<i>Pagamenti (dal 16/10/2012 al 15/10/2013):</i>	1° SETTEMBRE – 15 OTTOBRE	15 - 31 OTTOBRE
FEAGA	196.190.386,20	15.148.074,30	6.278.108,89
	<i>Pagamenti (dal 01/01/2013 al 31/10/2013):</i>	SETTEMBRE-OTTOBRE	
FEASR	87.010.769,29	15.278.771,03	

Erogazioni di altri fondi comunitari, nazionali e regionali

ARTEA, in qualità di Organismo Intermedio per la gestione di fondi comunitari, nazionali e regionali agricoli ed extragricoli, ha erogato nell'ultimo bimestre quasi **50 milioni di euro** sui principali fondi (oltre **171 milioni di euro** dall'inizio dell'anno), così articolati:

- **30,1 milioni di euro** sono stati pagati per il POR CReO 2007-2013 Programma Operativo Regionale obiettivo "Competitività Regionale e Occupazione" cofinanziato con il Fondo europeo di sviluppo regionale (FESR);
- **9,6 milioni di euro** per il Programma Attuativo Regionale del Fondo Aree Sottoutilizzate PAR FAS 2007-2013;
- **9,9 milioni di euro** per altri programmi (per il dettaglio dei programmi ricompresi in questa voce si rimanda al paragrafo "Pagamenti afferenti ad altri programmi").

	<i>Pagamenti (dal 01/01/2013 al 31/10/2013):</i>	SETTEMBRE - OTTOBRE
FESR	82.816.286,65	30.125.690,13
	<i>Pagamenti (dal 01/01/2013 al 31/10/2013):</i>	SETTEMBRE - OTTOBRE
FAS	48.744.060,66	9.603.051,25
	<i>Pagamenti (dal 01/01/2013 al 31/10/2013):</i>	SETTEMBRE - OTTOBRE
Altri programmi	39.512.898,26	9.902.442,84

Segue la rappresentazione grafica delle erogazioni sostenute da ARTEA per Fondo nel bimestre appena concluso e dall'inizio dell'anno; per il FEAGA le erogazioni sono relative al periodo compreso fra il 1° settembre e il 15 ottobre della Campagna 2012.

Grafico. Pagamenti effettuati nell'ultimo bimestre e dall'inizio dell'anno per le principali fonti di finanziamento; per il FEAGA pagamenti effettuati nella Campagna 2012 e dettaglio del periodo compreso fra il 1° settembre e il 15 ottobre 2013.

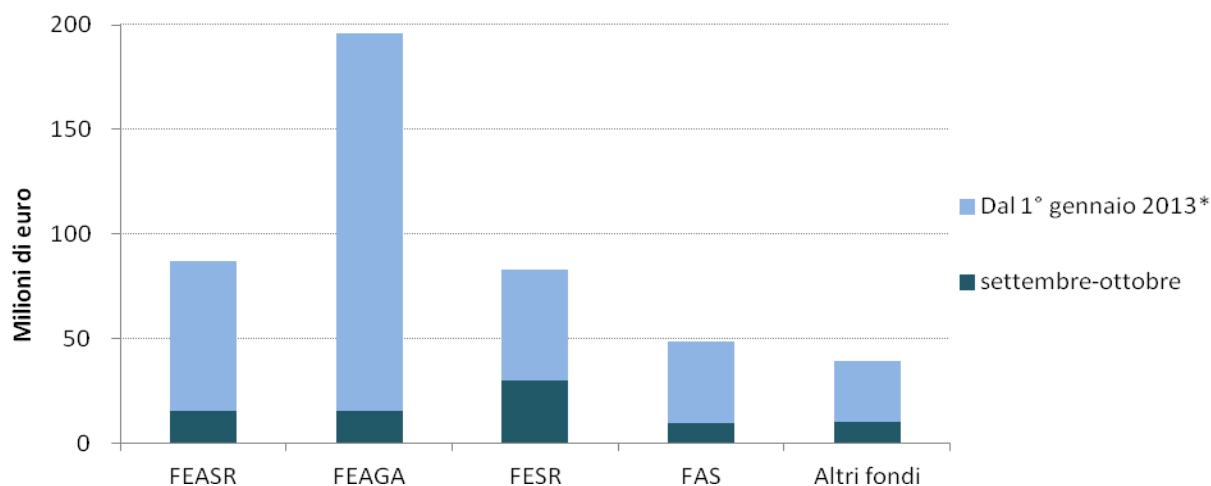

(*) Per il FEAGA dal 16/10/2012

Nel grafico seguente è invece rappresentato il volume delle erogazioni sostenute per bimestre del 2013 per i Fondi FEASR, FESR, FAS e altri programmi.

Grafico. Pagamenti effettuati nel 2013 per bimestre e per fondo FEASR, FESR, FAS e altri programmi
Dati in milioni di euro

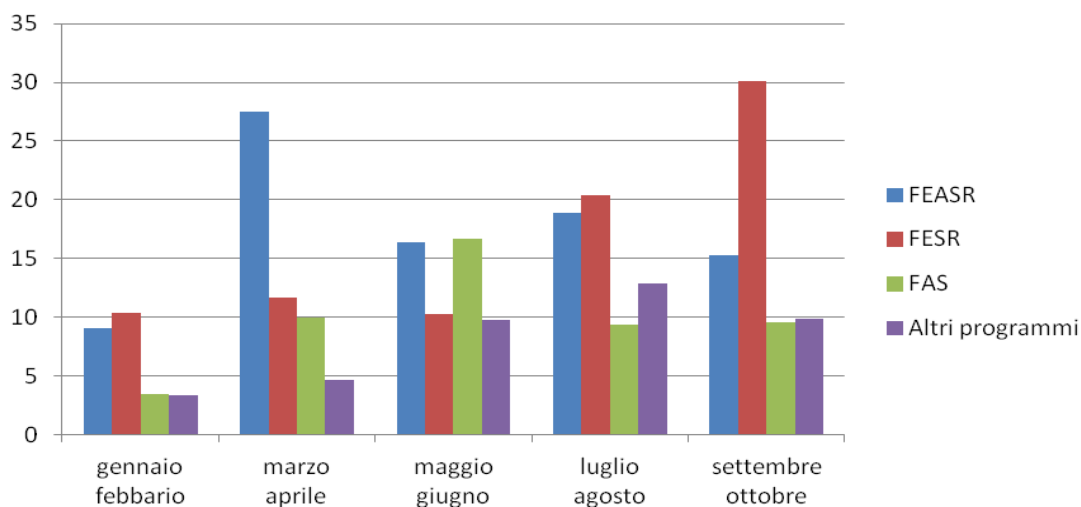

FEAGA (pagamenti diretti agli agricoltori)

Il 15 ottobre si è concluso l'anno finanziario del FEAGA Fondo Europeo Agricolo di Garanzia durante il quale ARTEA ha erogato in Toscana per la Campagna 2012 **196,2 milioni di euro**¹ destinati a **44.445 beneficiari**, per i pagamenti diretti agli agricoltori (Regime di Pagamento Unico RPU) e per gli interventi destinati a regolarizzare i mercati agricoli (le cosiddette OCM Organizzazioni Comuni di Mercato).

A partire dal 16 ottobre è stato avviato l'iter per il pagamento anticipato degli aiuti richiesti dagli agricoltori con la Domanda Unica 2013, nella misura del 50% degli aiuti spettanti, come autorizzato dalla Commissione Europea: dal 16 al 31 ottobre risultano effettuate erogazioni per **6,3 milioni** di euro a fronte di autorizzazioni pari a **33,5 milioni**. A titolo meramente informativo si precisa che la fase del pagamento degli anticipi si concluderà entro la fine del mese di novembre con una previsione di massima di ulteriori **30 milioni di euro** di autorizzazioni.

Nel grafico seguente è rappresentato il volume dei pagamenti FEAGA per ogni Campagna, suddiviso fra i pagamenti diretti agli agricoltori (RPU) e gli interventi destinati a regolarizzare i mercati agricoli (OCM).

Grafico. I pagamenti FEAGA per Campagna

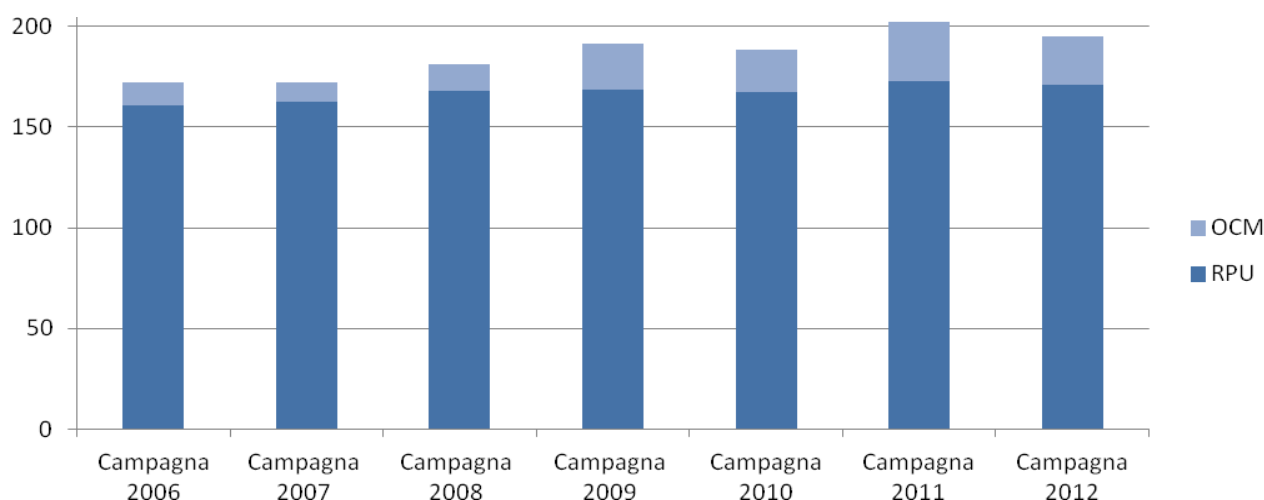

La fonte dei dati a consuntivo è la tabella 104 REG. (CE) n. 883/2006 (pagamenti netti, vedi anche nota 1)

La quota più consistente dei pagamenti FEAGA è costituita dai **pagamenti diretti agli agricoltori**, ovvero il **Regime di Pagamento Unico RPU** previsto dal Regolamento (CE) n. 73/2009, per i quali ARTEA ha

¹ Questo dato si riferisce ai pagamenti totali lordi, ovvero senza considerare i reincassi effettuati a vario titolo da Artea ad esempio in conseguenza all'applicazione di sanzioni ai beneficiari per inadempienze: i pagamenti netti ammontano a circa 195 milioni di euro per la campagna appena conclusa.

complessivamente erogato nell'annualità 2012 **171 milioni di euro**, a favore di circa 44mila beneficiari.

Fra questi pagamenti oltre **151 milioni** di euro sono stati erogati per il pagamento dei **Diritti**, i cosiddetti premi "disaccoppiati", mentre **19 milioni** di euro sono stati pagati per il **sostegno specifico dell'art. 68**, ovvero per contributi per il pagamento di premi di assicurazione del raccolto, degli animali e delle piante, sostegno per specifici tipi di agricoltura importanti per la tutela o il miglioramento dell'ambiente, come l'avvicendamento delle colture e il miglioramento della qualità dei prodotti come carni bovine, ovine e caprine, olio, latte, tabacco, zucchero, d'avena e racemosa.

Sono stati inoltre erogati **139mila** euro per i premi a superficie del Titolo IV per il regime prugne d'ente e altri **1,8 milioni** di euro per pagamenti di premi di precedenti annualità.

PAGAMENTI TOTALI

DAL 16/10/2012 AL 15/10/2013	196.190.386,20	1 SETTEMBRE-15 OTTOBRE	15.148.074,30
------------------------------	-----------------------	------------------------	----------------------

RPU - Diritti (titolo III reg. CE 73/2009)

DAL 16/10/2012 AL 15/10/2013	151.242.444,63	1 SETTEMBRE-15 OTTOBRE	219.025,55
------------------------------	-----------------------	------------------------	-------------------

RPU - Sostegno specifico (art. 68 reg. CE 73/2009)

DAL 16/10/2012 AL 15/10/2013	18.903.533,55	1 SETTEMBRE-15 OTTOBRE	75.058,90
------------------------------	----------------------	------------------------	------------------

RPU - Pagamento transitorio ortofrutticoli (art. 54 reg. CE 73/2009)

DAL 16/10/2012 AL 15/10/2013	139.343,64	1 SETTEMBRE-15 OTTOBRE	0,00
------------------------------	-------------------	------------------------	-------------

OCM - Settore vitivinicolo (reg. CE 1234/2007)

DAL 16/10/2012 AL 15/10/2013	22.248.923,28	1 SETTEMBRE-15 OTTOBRE	13.895.194,58
------------------------------	----------------------	------------------------	----------------------

Altre OCM (reg. CE 1234/2007)

DAL 16/10/2012 AL 15/10/2013	1.861.952,37	1 SETTEMBRE-15 OTTOBRE	883.090,41
------------------------------	---------------------	------------------------	-------------------

Pagamenti per precedenti annualità

DAL 16/10/2012 AL 15/10/2013	1.794.188,73	1 SETTEMBRE-15 OTTOBRE	75.704,86
------------------------------	---------------------	------------------------	------------------

Per interventi destinati a regolarizzare i mercati agricoli, (le cosiddette OCM Organizzazioni Comuni di Mercato, regolamento CE n. 1234/2007), sono stati erogati 24 milioni di euro del fondo FEAGA, oltre a una quota di compartecipazione statale.

Per il **Programma nazionale di sostegno al settore vitivinicolo 2012-2013** ARTEA ha erogato in Toscana oltre **22,2 milioni di euro** del Fondo FEAGA durante l'annualità appena conclusa.

Di queste erogazioni, circa **17,8 milioni** di euro sono stati destinati per l'attuazione delle misure di **Ristrutturazione e di riconversione dei vigneti**, finalizzate ad aumentare la competitività dei produttori di uva, finanziando 773 domande, per una superficie complessiva pari a **1.635 ettari di vigneto**. E' bene ricordare che le risorse messe a disposizione inizialmente dal MIPAAF (**13,7 milioni** di euro) a favore della

Regione Toscana, sono state incrementate nel corso della Campagna pagamenti di ulteriori **4,1 milioni** di euro (+130%).

Per le misure di **Investimento in cantina**, contributi concessi per le azioni di trasformazione delle uve e commercializzazione dei vini, sono stati spesi **2,7 milioni** di euro (circa il 76% degli investimenti ammessi) finanziando 63 domande istruite dalle Province. Il risultato ottenuto è da considerare eccellente in rapporto ai tempi di realizzazione degli investimenti, di istruttoria amministrativa e di erogazione dei contributi (apertura del bando: gennaio 2013; pagamento dei contributi: settembre/ottobre 2013).

Per l'**Assicurazione del raccolto** sono stati complessivamente erogati **2,9 milioni** di euro: per questa misura è infatti prevista una compartecipazione statale oltre all'importo FEAGA pari a **1,8 milioni** di euro. Questa misura contribuisce a tutelare i diritti dei produttori colpiti da calamità naturali, condizioni climatiche avverse, fitopatie e infestazioni parassitarie. Hanno beneficiato del premio 1.393 domande.

Per le altre OCM sono stati versati nell'annualità appena conclusa **1,4 milioni di euro** per i **programmi operativi ortofrutta**, **277mila euro** per il settore **Latte nelle scuole**². Per le azioni previste dai Regolamenti comunitari dirette a migliorare la produzione e commercializzazione dei **prodotti dell'apicoltura** è stato complessivamente pagato un contributo di **377 mila euro** (anche per questa misura è prevista una compartecipazione statale oltre all'importo FEAGA pari a 189mila euro); tutte le 45 domande di finanziamento sono state pagate; fra le domande oggetto di finanziamento sono comprese 2 associazioni tra apicoltori. Per gli Interventi a favore dell'Apicoltura si rimanda all'Approfondimento al presente bollettino.

Nel grafico seguente è rappresentato per ciascun tipo di pagamento l'ammontare delle erogazioni sostenute fra il 1° settembre e il 15 ottobre 2013 e per tutta la Campagna 2012.

² Gli aiuti "OCM - Latte alle scuole" vengono richiesti per "anno scolastico", che quindi non coincide con l'annualità convenzionale valida in generale per il FEAGA (dal 16 ottobre al 15 ottobre dell'anno successivo). Le erogazioni qui presentate sono l'insieme degli aiuti riferiti agli anni scolastici 2011-2012 e 2012-2013 e non sono confrontabili con quelle presentate nei precedenti aggiornamenti 2013. In questi ultimi, infatti, non erano state per errore incluse le erogazioni riferite al 2013-2013.

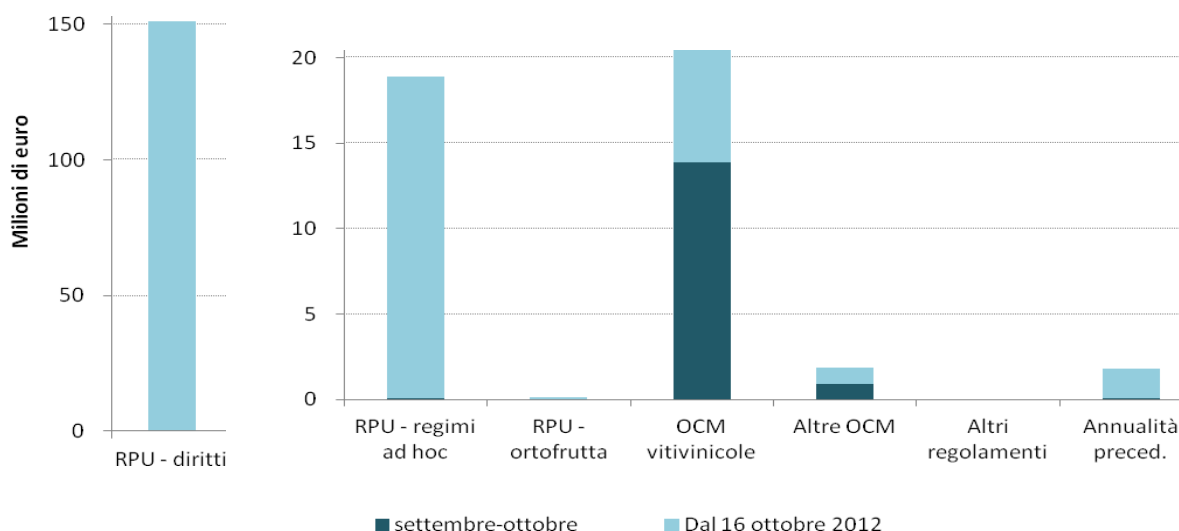
Grafico. I pagamenti FEAGA dal 16 ottobre 2012 al 15 ottobre 2013, per tipologia.

La tabella 1 mostra il dettaglio dei pagamenti per singolo intervento con l'indicazione del numero di beneficiari e l'importo complessivamente pagato per l'intera Campagna 2012 e nel periodo compreso fra il 1° settembre e il 15 ottobre 2013.

Tabella 1. PAGAMENTI FEAGA DAL 16/10/2012 AL 15/10/2013, PER TIPOLOGIA

INTERVENTO	DAL 16/10/2012 AL 31/10/2013		di cui: 1 settembre –15 ottobre	
	NUMERO BENEFICIARI	IMPORTO (€)	NUMERO BENEFICIARI	IMPORTO (€)
RPU - Diritti	43.324	151.242.444,63	144	219.025,55
RPU - Assicurazioni	883	1.815.300,72	4	10.736,57
RPU - Avvicendamento	5.886	12.554.370,71	16	26.118,68
RPU - Qualità (carne bovina, ovina e caprina, olio, latte, tabacco, zucchero, dattero, vite)	4.171	4.533.862,12	8	38.203,65
RPU - Pesche, pere e prugne	2	139.343,64	0	0,00
OCM - Assicurazione del raccolto	1.393	1.788.042,06	1.391	1.783.751,29
OCM - Ristrutturazione e riconversione dei vigneti	763	17.735.023,64	335	9.388.566,50
OCM - Vendemmia verde	2	2.980,79	0	0,00
OCM - Investimenti nel settore Vitivinicolo	59	2.722.876,79	59	2.722.876,79
OCM - Apicoltura	45	188.597,11	45	188.597,11
OCM - Latte alle scuole	37	276.349,71	10	17.487,75
OCM - Programmi operativi ortofrutta	2	1.585.602,66	2	865.602,66
Pagamenti per precedenti annualità	1.308	1.794.188,73	48	75.704,86
Totale	44.445	196.378.983,31	1.896	15.336.671,41

FEASR (Sostegno allo Sviluppo Rurale - PSR 2007-2013)

Nel bimestre settembre - ottobre sono stati pagati in Toscana **15,3 milioni di euro (87 milioni dall'inizio dell'anno)** per il sostegno allo sviluppo rurale: di questi **5,8 milioni di euro** sono stati erogati per l'Asse I del Programma di Sviluppo Rurale della Regione Toscana 2007-2013, ovvero "Interventi per il miglioramento della competitività del settore agricolo e forestale", e **5,3 milioni di euro** per l'Asse II "Interventi per il miglioramento dell'ambiente e dello spazio rurale".

PAGAMENTI TOTALI (2007-2013)

TOTALE:	581.352.506,40	DAL 1/1/2013	87.010.769,29	SETTEMBRE-OTTOBRE	15.278.771,03
---------	-----------------------	--------------	----------------------	-------------------	----------------------

Prefinanziamento (ex art. 25 del Reg. CE 1290/2005 del Consiglio)*

TOTALE	58.737.954,54	
--------	----------------------	--

Interventi per il miglioramento della competitività del settore agricolo e forestale (asse 1)

TOTALE:	239.757.091,18	DAL 1/1/2013	40.347.246,62	SETTEMBRE-OTTOBRE	5.755.044,59
---------	-----------------------	--------------	----------------------	-------------------	---------------------

Interventi per il miglioramento dell'ambiente e dello spazio rurale (asse 2)

TOTALE:	220.165.590,71	DAL 1/1/2013	28.858.579,29	SETTEMBRE-OTTOBRE	5.260.418,88
---------	-----------------------	--------------	----------------------	-------------------	---------------------

Interventi per la qualità della vita nelle zone rurali e diversificazione dell'economia rurale (asse 3)

TOTALE:	33.425.730,31	DAL 1/1/2013	7.315.312,43	SETTEMBRE-OTTOBRE	612.109,04
---------	----------------------	--------------	---------------------	-------------------	-------------------

Interventi per l'attuazione dell'impostazione Leader (asse 4)

TOTALE:	27.418.563,90	DAL 1/1/2013	9.387.658,17	SETTEMBRE-OTTOBRE	2.549.225,74
---------	----------------------	--------------	---------------------	-------------------	---------------------

Assistenza tecnica (asse 5)

TOTALE:	1.847.575,76	DAL 1/1/2013	1.101.972,78	SETTEMBRE-OTTOBRE	1.101.972,78
---------	---------------------	--------------	---------------------	-------------------	---------------------

Nel grafico seguente è rappresentato per ciascun asse del PSR 2007/2013 l'ammontare delle erogazioni sostenute nel bimestre settembre - ottobre e dall'inizio dell'anno; mentre nel grafico successivo sono rappresentati il volume e la composizione per asse delle erogazioni per ciascun bimestre del 2013.

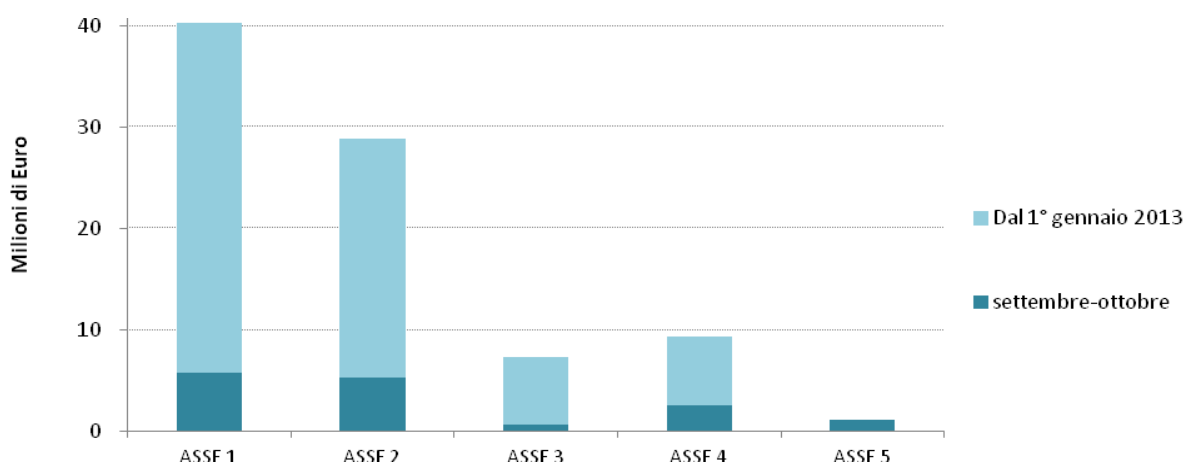
Grafico. I pagamenti FEASR nell'ultimo bimestre e dall'inizio dell'anno, per Asse d'intervento**Grafico. I pagamenti FEASR per bimestre nel 2013 e per Asse d'intervento**

Dati in milioni di euro

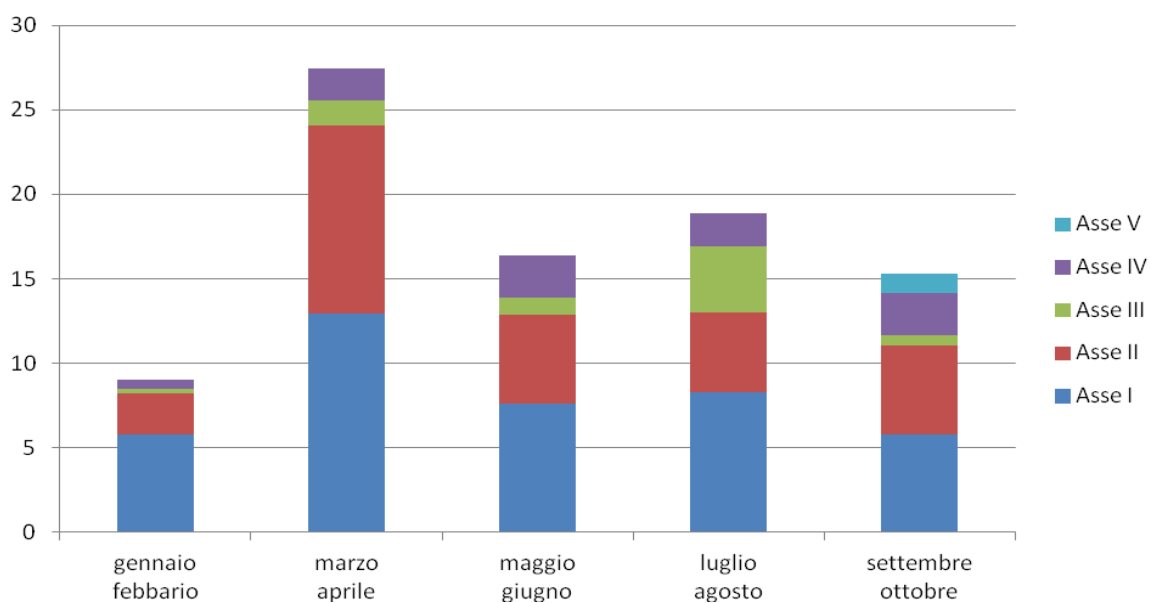

L'obiettivo di spesa per il 2013 è pari a **603,3 milioni di euro** (dato dalla somma degli impegni presi fino al 31/12/2011) e fino ad ora sono stati pagati complessivamente **522,6 milioni di euro** di spesa pubblica, a cui se si aggiungono **58,7 milioni di euro** a titolo di anticipo del 7% (che costituisce una spesa ai fini del

rispetto del meccanismo della regola del disimpegno automatico "N+2"³) si superano i **581 milioni di euro**.

Tale volume di spesa pubblica rappresenta il **96,36 %** dell'obiettivo di spesa da raggiungere entro il 31/12/2013. Considerando i pagamenti già effettuati al 31 ottobre (ovvero 87 milioni di euro), nei prossimi 2 mesi devono essere spesi almeno 22 milioni di euro.

	Situazione al 31/10/2013
PAGAMENTI TOTALI 2007-2013	522.614.551,86
DI CUI DAL 01/01/2013	87.010.769,29
PREFINANZIAMENTO (EX ART. 25 DEL REG. (CE) 1290/2005 DEL CONSIGLIO)*	58.737.954,54
PAGAMENTI TOTALI 2007-2013 (COMPRESO PREFINANZIAMENTO)	581.352.506,40
OBIETTIVO DI SPESA	603.318.361,00
PAGAMENTI TOTALI (% RISPETTO ALL'OBIETTIVO)	96,36%

*) Tale importo, versato dalla Commissione Europea a titolo di prefinanziamento, concorre alla determinazione dell'obiettivo di spesa previsto dall'art. 29 del Reg. CE 1290/2005 del Consiglio.

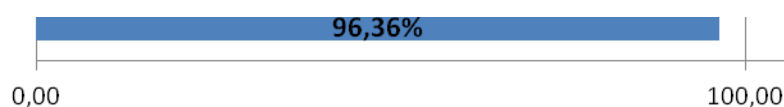

Nella Tabella 2 è presentato il dettaglio dei pagamenti e del numero di beneficiari per singola misura del PSR 2007/2013 dall'inizio della programmazione (nell'insieme sono stati erogati 522,6 milioni di euro a favore di 15mila beneficiari), dall'inizio dell'anno 2013 (complessivamente 87 milioni di euro) e nel bimestre settembre – ottobre (15,3 milioni di euro)⁴.

³ Per accelerare l'attuazione del Programma di Sviluppo Rurale e garantirne la sana gestione finanziaria, vige il meccanismo del **disimpegno automatico**: ovvero la Commissione procede al disimpegno dei fondi attribuiti agli stati membri per i quali non siano state presentate dichiarazioni di spesa entro il 31 dicembre del secondo anno successivo all'anno di impegno di bilancio (art. 29 del Reg. CE 1290/2005 del Consiglio).

⁴ Poiché da alcuni mesi le cosiddette misure trasversali hanno una rendicontazione separata, alcune delle somme già erogate nei mesi scorsi sono state riattribuite per tenere conto di tali nuovi criteri. Per la misura 112 si determina così un valore negativo, per effetto dello storno e contestuale riattribuzione a favore della "Linea finanziaria per il sostegno alla imprenditoria giovanile".

Tabella 2. PAGAMENTI FEASR FINO AL 31/10/2013, PER MISURA

INTERVENTO	NUMERO		IMPORTI (€) DAL 01/01/2013 AL 31/10/2013	IMPORTI (€) DAL 01/09/2013 AL 31/10/2013:
	BENEFICIARI	IMPORTI (€)		
	DAL 01/01/2007 AL 31/10/2013			
111 Formazione professionale degli addetti al settore agricolo e forestale	3	1.800.252,32	0,00	
112 Insediamento giovani agricoltori	1.154	44.768.453,78	725.315,73	-289.937,29
113 Prepensionamento degli imprenditori e dei lavoratori agricoli	125	5.361.042,99	614.707,78	91.887,06
114 Ricorso ai servizi di consulenza degli imprenditori agricoli e forestali	5.796	14.697.991,93	2.191.700,00	5.140,00
121 Ammodernamento delle aziende	1.829	89.094.802,75	11.550.299,52	1.738.584,15
122 Migliore valorizzazione economica delle foreste	466	12.022.140,76	1.063.930,04	213.037,79
123 Aumento del valore aggiunto della produzione agricola e forestale primaria	100	27.516.372,46	4.394.422,54	398.360,69
124 Cooperazione per lo sviluppo di nuovi prodotti nei settori agricolo, alimentare e forestale	10	884.966,28	337.275,32	50.803,91
125 Miglioramento e sviluppo delle infrastrutture	45	6.793.857,41	663.163,39	70.974,02
132 Sostegno agli agricoltori che partecipano ai sistemi di qualità alimentare	517	812.694,45	263.778,74	41.158,54
FIL Progetti integrati su criticità di filiera	145	9.735.314,87	5.263.295,15	1.294.420,31
GIO Linea finanziaria per il sostegno alla imprenditoria giovanile	343	13.253.956,77	9.083.956,77	1.322.935,45
TAB Linea finanziaria per riconversione e ristrutturazione tabacco	214	13.015.244,41	4.195.401,64	817.679,96
211 Indennità per le zone montane	373	4.297.223,32	934.731,07	25.844,52
212 Indennità per svantaggi naturali	301	3.446.780,55	960.414,30	29.718,87
214 Indennità per gli interventi agroambientali	9.867	142.179.072,18	18.266.483,19	3.480.469,28
215 Pagamenti per il benessere degli animali	215	3.284.069,47	553.089,09	322.276,33
216 Sostegno agli investimenti non produttivi		0,00	0,00	0,00
221 Primo imboschimento di terreni agricoli	2.192	25.283.865,61	3.123.713,64	766.974,28
223 Primo imboschimento di terreni non agricoli	48	91.071,36	3.503,50	0,00
225 Pagamenti per interventi silvoambientali	14	130.710,24	71.151,54	3.059,64
226 Ricostituzione del potenziale forestale ed introduzione di interventi preventivi	132	33.610.536,91	3.753.800,81	539.869,57
227 Sostegno agli interventi non produttivi - settore forestale	68	7.834.823,57	1.184.254,65	92.206,39
TAB Linea finanziaria per riconversione e ristrutturazione tabacco		7.437,50	7.437,50	0,00
311 Diversificazione verso attività non agricole	617	29.371.893,63	3.778.120,14	505.107,45
321 Banda Larga	1	3.343.895,00	3.343.895,00	0,00
FIL Progetti integrati su criticità di filiera	4	180.550,00	135.550,00	100.000,00
TAB Linea finanziaria per riconversione e ristrutturazione tabacco	13	529.391,68	57.747,29	7.001,59
411 Strategie di sviluppo locale - Competitività	32	1.187.096,96	529.417,54	148.510,78
413 Strategie di sviluppo locale - Qualità della vita/diversificazione	439	20.610.436,87	7.630.089,11	2.003.545,50
431 Strategie di sviluppo locale - Gestione del gruppo di az. locale, acquisizione di competenze, anim	7	5.621.030,07	1.228.151,52	397.169,46
511 Assistenza Tecnica	1	1.847.575,76	1.101.972,78	1.101.972,78
Totale	15.077	522.614.551,86	87.010.769,29	15.278.771,03

FESR (competitività regionale e occupazione)

Nel bimestre settembre – ottobre 2013 ARTEA ha erogato **30 milioni di euro** a favore di **172 domande** (quasi 83 milioni di euro dall'inizio dell'anno a favore di 642 domande), in qualità di **organismo intermedio** per il POR CReO 2007-2013 Programma Operativo Regionale obiettivo "Competitività Regionale e Occupazione"⁵ cofinanziato con il Fondo Europeo di Sviluppo Regionale (FESR).

I pagamenti del bimestre appena concluso sono stati sostenuti principalmente per Interventi di Ricerca, sviluppo e trasferimento tecnologico, innovazione e imprenditorialità, che costituiscono l'asse 1 del POR CReO, per i quali sono stati erogati 18,6 milioni di euro nell'ultimo bimestre (54 milioni di euro dall'inizio dell'anno) e per l'Asse 5, Valorizzazione delle risorse endogene per lo sviluppo territoriale sostenibile, per la quale sono stati erogati quasi 9 milioni di euro nel periodo settembre ottobre (17,5 milioni dall'inizio dell'anno).

PAGAMENTI TOTALI (anno 2013)

DAL 1/1/2013	82.816.286,65	SETTEMBRE-OTTOBRE	30.125.690,13
--------------	----------------------	-------------------	----------------------

Ricerca, sviluppo e trasferimento tecnologico, innovazione e imprenditorialità (asse 1)

DAL 1/1/2013	53.985.470,10	SETTEMBRE-OTTOBRE	18.644.990,68
--------------	----------------------	-------------------	----------------------

Sostenibilità ambientale (asse 2)

DAL 1/1/2013	7.977.525,68	SETTEMBRE-OTTOBRE	1.958.124,29
--------------	---------------------	-------------------	---------------------

Competitività e sostenibilità del sistema energetico (asse 3)

DAL 1/1/2013	3.123.655,27	SETTEMBRE-OTTOBRE	627.980,63
--------------	---------------------	-------------------	-------------------

Accessibilità ai servizi di trasporto e telecomunicazioni (asse 4)

DAL 1/1/2013	199.984,22	SETTEMBRE-OTTOBRE	19.984,22
--------------	-------------------	-------------------	------------------

Valorizzazione delle risorse endogene per lo sviluppo territoriale sostenibile (asse 5)

DAL 1/1/2013	17.529.651,38	SETTEMBRE-OTTOBRE	8.874.610,31
--------------	----------------------	-------------------	---------------------

⁵ Il POR CReO 2007-2013 Programma Operativo Regionale obiettivo "Competitività Regionale e Occupazione" cofinanziato con il Fondo europeo di sviluppo regionale (FESR), è uno dei più importanti programmi europei attraverso il quale la Regione Toscana sostiene i progetti di investimento delle imprese e degli enti pubblici per promuovere uno sviluppo qualificato, nell'ambito di un quadro di sostenibilità ambientale, da perseguire attraverso il potenziamento della competitività delle imprese e di tutto il "sistema Toscana" e la conseguente crescita dell'economia e dei posti di lavoro. Vengono concessi contributi ai progetti dei privati e dei soggetti pubblici attraverso modalità diverse: prestiti a tassi agevolati, prestiti da restituire che confluiscono in fondi di rotazione, contributi a fondo perduto, con l'attivazione di strumenti di ingegneria finanziaria che favoriscano l'accesso al credito da parte delle imprese. Per un quadro completo sulla gestione dei fondi FESR in Toscana è possibile consultare il sito www.regione.toscana.it/creo

Nel grafico seguente è rappresentato per ciascun asse del Por CReO della Regione Toscana 2007-2013 l'ammontare delle erogazioni sostenute nel bimestre settembre - ottobre e dall'inizio dell'anno; mentre nel grafico successivo sono rappresentati il volume e la composizione per asse delle erogazioni per bimestre del 2013.

Grafico. I pagamenti FESR nell'ultimo bimestre e dall'inizio dell'anno, per Asse d'intervento



Grafico. I pagamenti FESR per bimestre nel 2013 e per Asse

Dati in milioni di euro

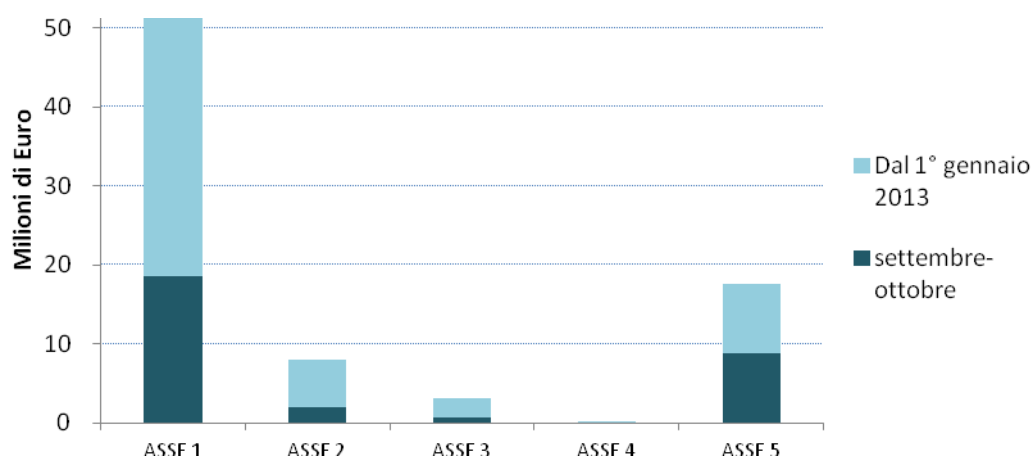
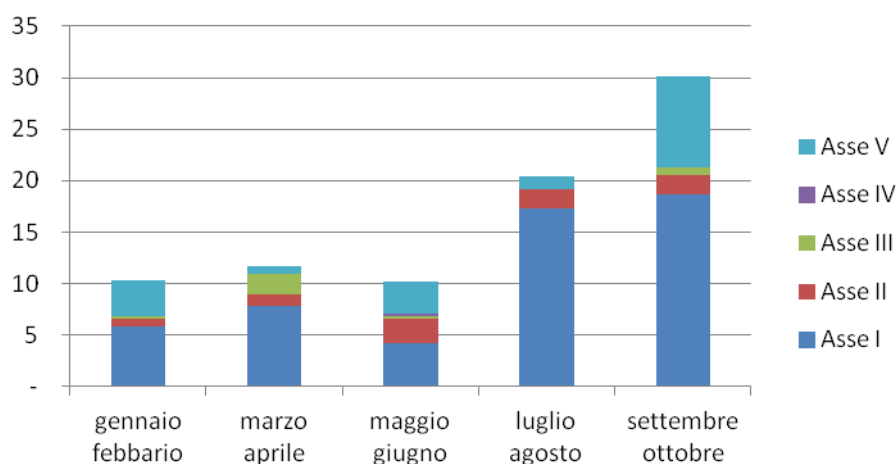

Il dettaglio dei pagamenti e del numero di domande finanziate sul Por CReO della Regione Toscana 2007-2013 per linea di intervento dall'inizio del 2013 e nel bimestre settembre - ottobre è illustrato nella tabella 3.

Tabella 3. PAGAMENTI FESR DAL 1/1/2013 AL 31/10/2013, PER INTERVENTO

INTERVENTO		DAL 1/01/2013		SETTEMBRE - OTTOBRE	
		NUMERO DOMANDE	IMPORTO (€)	NUMERO. DOMANDE	IMPORTO (€)
POR11A	Ricerca industriale 1.1.a	10	4.979.864,76	2	1.586.854,01
POR11B	Ricerca industriale 1.1.b	5	1.938.608,52	2	1.035.464,36
POR11C	1.1.c	5	791.926,49	1	312.653,54
POR11D	Ricerca industriale 1.1.d	13	2.079.705,13	2	31.186,53
POR12	POR CREO - Linea di intervento 1.2	12	1.788.259,83	4	604.764,30
POR13B	Servizi qualificati alle PMI 1.3.b	296	5.709.645,60	76	1.472.726,69
POR13C	Servizi qualificati turismo 1.3.c	16	100.357,10	2	8.499,96
POR13E	Innovazione terziario e servizi 1.3.e	25	977.574,66	6	232.780,14
POR15	Ricerca e innovazione processi aggregazione imprese 1.5	13	4.074.826,15	5	1.066.794,19
POR15B	Ricerca industriale in processi aggregazione imprese a livello transnazionale - por 15b	11	1.053.709,55	1	40.793,33
POR15C	POR CREO - Linea di intervento 15c	2	116.817,20	0	0,00
POR16	RSI alta tecnologia 1.6	69	30.374.175,11	20	12.252.473,63
POR22	Biodiversità ed aree protette	15	1.557.300,87	2	473.419,65
POR23A	Reti provinciali rilevamento qualità aria	0		0	0,00
POR23B	Progetti miglioramento qualità aria	6	1.326.966,74	4	157.104,94
POR24	Riduzione rischio idraulico, di frana ed erosione costiera	19	2.104.342,00	2	121.785,32
POR25	Prevenzione rischio sismico	30	2.918.774,95	9	1.205.814,38
POR26	Prevenzione/riduzione rischio tecnologico	1	70.141,12	0	0,00
POR31	Impianti produzione energia rinnovabile	4	298.624,64	0	0,00
POR32	Riduzione consumi energetici	15	2.825.030,63	7	627.980,63
POR43A	Tramvia metropolitana fiorentina	0		0	0,00
POR44	Infrastruttura informativa geografica (Galileo)	2	199.984,22	1	19.984,22
POR51A	Infrastrutture per lo sviluppo economico in aree urbane	7	6.597.475,71	4	2.407.240,28
POR51B	infrastrutture per il turismo e CCN in aree urbane	7	2.150.138,23	2	452.970,60
POR51C	Costr. recupero e riqua. strutture per la tutela dei diritti di cittadinanza sociale	8	774.843,42	1	240.000,00
POR51D	Realizzazione strutture per asili nido e servizi integrativi	3	415.128,85	1	251.469,88
POR52	Patrimonio culturale nei contesti urbani	14	5.352.392,07	11	4.922.377,75
POR54A	Promozione risorse naturali e culturali per sviluppo turismo sostenibile 5.4.a	8	818.994,24	1	171.047,65
POR54B	Infrastrutture e centri servizio imprese 5.4.b	6	687.337,45	2	239.030,61
POR54C	Recupero e riqua. insediamenti produttivi a fruizione collettiva: infrastrutture turismo e CCN	12	630.469,32	3	177.508,69
POR55	POR Asse 5 Linea 5 - Misure marketing di destinazione ai fini turismo sostenibile	0		0	0,00
POR55b	5.5.b - turismo sostenibile - Necstour	8	102.872,09	1	12.964,85
POR61	Assistenza tecnica				
Totale		642	82.816.286,65	172	30.125.690,13

FAS (sostegno alle aree sottoutilizzate)

Nel bimestre appena concluso ARTEA ha erogato **9,6 milioni di euro** a favore di **86 domande** (quasi 49 milioni di euro dall'inizio dell'anno a favore di 357 domande) in qualità di **organismo intermedio** per Programma Attuativo Regionale del Fondo Aree Sottoutilizzate PAR FAS 2007-2013⁶.

I pagamenti del bimestre appena concluso sono stati sostenuti principalmente per Interventi di Ricerca, sviluppo e trasferimento tecnologico, innovazione e imprenditorialità, che costituiscono l'asse 1 del PAR FAS, per i quali sono stati erogati 5 milioni di euro (18 milioni di euro dall'inizio dell'anno).

PAGAMENTI TOTALI (anno 2013)

DAL 1/1/2013	48.744.060,66	SETTEMBRE - OTTOBRE	9.603.051,25
--------------	----------------------	---------------------	---------------------

Ricerca, sviluppo e trasferimento tecnologico, innovazione e imprenditorialità (Asse 1)

DAL 1/1/2013	18.312.322,61	SETTEMBRE - OTTOBRE	5.138.406,35
--------------	----------------------	---------------------	---------------------

Sostenibilità ambientale (asse 2)

DAL 1/1/2013	2.934.569,74	SETTEMBRE - OTTOBRE	1.007.127,00
--------------	---------------------	---------------------	---------------------

Accessibilità territoriale e mobilità integrata (asse 3)

DAL 1/1/2013	2.161.770,18	SETTEMBRE - OTTOBRE	1.200.000,00
--------------	---------------------	---------------------	---------------------

Valorizzazione delle risorse culturali e qualificazione dell'offerta turistica e commerciale (asse 4)

DAL 1/1/2013	21.948.350,56	SETTEMBRE - OTTOBRE	1.968.123,87
--------------	----------------------	---------------------	---------------------

Servizi per l'infanzia, educazione e istruzione (asse 5)

DAL 1/1/2013	3.387.047,57	SETTEMBRE - OTTOBRE	289.394,03
--------------	---------------------	---------------------	-------------------

Nel grafico seguente è rappresentato per ciascun asse del PAR FAS 2007-2013 l'ammontare delle erogazioni sostenute nel bimestre settembre - ottobre e dall'inizio dell'anno; mentre nel grafico successivo sono rappresentati il volume e la composizione per asse delle erogazioni per bimestre del 2013.

⁶ Il Fondo aree sottoutilizzate (Fas) è lo strumento attraverso il quale lo Stato finanzia la politica regionale per il riequilibrio economico e sociale fra le diverse aree del paese e concorre al finanziamento di programmi di interesse strategico nazionale, regionale e interregionale. La programmazione delle risorse avviene attraverso i Programmi attuativi regionali (Par). Per un quadro completo circa la gestione dei fondi FAS in Toscana si rimanda al sito <http://www.regione.toscana.it/fas>.

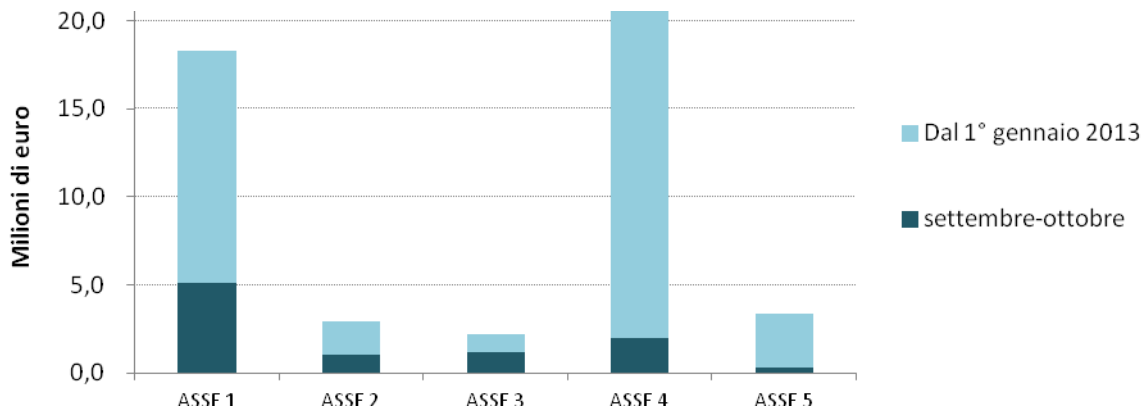
Grafico. I pagamenti FAS nell'ultimo bimestre e dall'inizio dell'anno, per Asse d'intervento**Grafico. I pagamenti FAS per bimestre nel 2013 e per Asse.**

Dati in milioni di euro

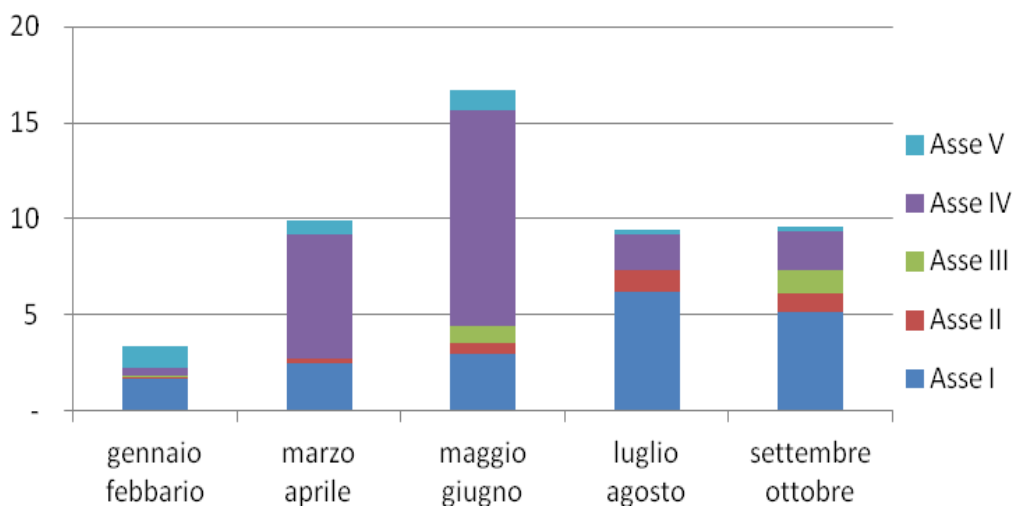

Il dettaglio dei pagamenti e del numero di domande finanziate sul PAR FAS 2007-2013 per linea di intervento dall'inizio del 2013 e nel bimestre appena concluso è illustrato nella tabella 4.

Tabella 4. PAGAMENTI FAS DAL 1/1/2013 AL 31/10/2013, PER INTERVENTO

		DAL 1/01/2013		SETTEMBRE - OTTOBRE	
INTERVENTO		NUMERO DOMANDE	IMPORTO (€)	NUMERO DOMANDE	IMPORTO (€)
FAS1113	Ricerca scienze socio economiche e umane	12	2.060.415,01	4	929.451,58
FAS11211	Aiuti alla ricerca industriale	14	5.539.014,49	5	1.877.648,42
FAS11213	Aiuti per domanda di servizi qualificati	98	1.881.572,91	34	744.527,91
FAS131	Infrastrutture per i settori produttivi	19	4.612.193,36	6	1.178.976,36
FAS132	Aiuti a programmi di sviluppo PMI	36	2.382.713,26	1	20.020,00
FAS132B	Sostegno processi di integrazione tra imprese	36	1.836.413,58	15	387.782,08
FAS422	Servizi voip e multivideoconferenza				
FAS341	Difesa del suolo dal rischio idraulico	28	2.934.569,74	4	1.007.127,00
FAS171	Interventi sulla viabilità regionale	3	2.051.910,42	1	1.200.000,00
FAS1831	Sistema integrato aeroportuale	1	109.859,76	0	0,00
FAS141	Infrastrutture commercio e turismo	23	3.094.919,90	0	0,00
FAS281	Interventi sul patrimonio culturale - sda	24	2.045.373,13	4	477.065,25
FAS282	Interventi sul patrimonio culturale - c.i.	10	7.139.002,65	4	1.257.899,24
FAS283	Parco della musica e cultura di Firenze	1	8.400.000,00	0	0,00
FAS413	Interventi su temi innovativi capaci di attrarre nuovi target turistici	15	864.934,74	2	48.240,44
FAS1423	Innovazione e qualificazione dei servizi turistici aggregati.	7	404.120,14	3	184.918,94
FAS211	Sviluppo dei servizi all'infanzia	23	2.840.636,04	3	289.394,03
FAS2112	Sviluppo dei servizi all'infanzia (3-6 anni)	3	293.137,30	0	0,00
FAS212	Servizi per l'educazione non formale	4	253.274,23	0	0,00
Totale		357	48.744.060,66	86	9.603.051,25

Pagamenti afferenti ad altri programmi

Oltre alle erogazioni relative ai principali fondi presentati nelle precedenti pagine, Artea sostiene i pagamenti afferenti ad altri programmi come esposto nella seguente tabella riepilogativa e presentati con un maggior dettaglio nella tabella 5. Nel bimestre settembre – ottobre sono stati complessivamente erogati quasi **10 milioni di euro** a favore di **522 domande** (39,5 milioni dall'inizio dell'anno).

PAGAMENTI TOTALI

DAL 1/1/2013	39.512.898,26	SETTEMBRE - OTTOBRE	9.902.442,84
--------------	----------------------	---------------------	---------------------

Programma Ecsdit

DAL 1/1/2013	0,00	SETTEMBRE - OTTOBRE	0,00
--------------	-------------	---------------------	-------------

PRSE

DAL 1/1/2013	1.462.297,15	SETTEMBRE - OTTOBRE	176.110,94
--------------	---------------------	---------------------	-------------------

Altri programmi regionali di sviluppo economico

DAL 1/1/2013	7.762.117,10	SETTEMBRE - OTTOBRE	2.049.378,84
--------------	---------------------	---------------------	---------------------

PRAF

DAL 1/1/2013	29.515.750,66	SETTEMBRE - OTTOBRE	7.409.051,60
--------------	----------------------	---------------------	---------------------

Altri programmi comunitari, nazionali e regionali

DAL 1/1/2013	772.733,35	SETTEMBRE - OTTOBRE	267.901,46
--------------	-------------------	---------------------	-------------------

Grafico. I pagamenti afferenti ad altri programmi nell'ultimo bimestre e dall'inizio dell'anno

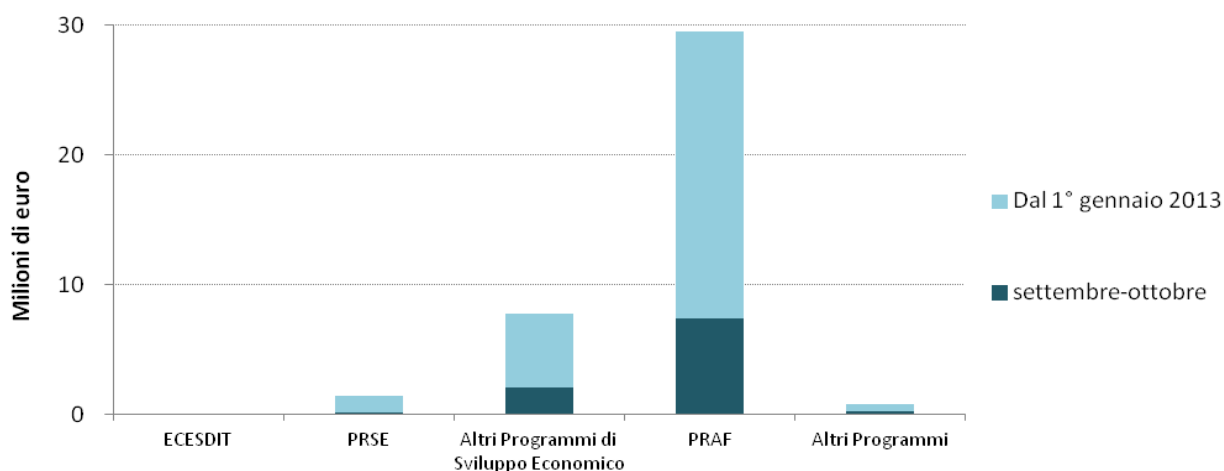

Nel grafico precedente è rappresentato per ciascuna tipologia di intervento l'ammontare delle erogazioni sostenute nel bimestre settembre-ottobre e dall'inizio dell'anno; mentre nel grafico successivo sono rappresentati il volume e la composizione delle erogazioni per bimestre del 2013.

Grafico. I pagamenti afferenti ad altri programmi nel 2013 per bimestre

Dati in milioni di euro

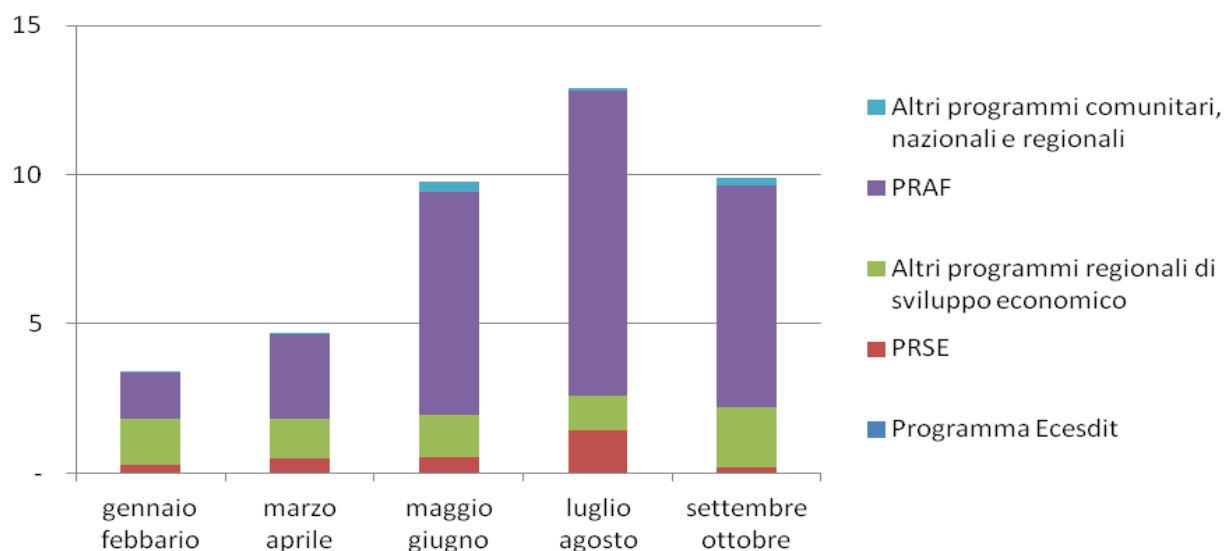

ECESDIT e PRSE

Nel bimestre settembre – ottobre Artea ha erogato quasi 176mila euro a favore di 14 domande per le linee di intervento 1.4 e 4.2 del Piano regionale di sviluppo economico (PRSE) (1,8 milioni di euro dall'inizio dell'anno per l'intero PRSE). Non sono stati sostenuti pagamenti per il Progetto ECeSDIT "Evoluzione Competitiva e Sostenibile del Distretto Integrato Toscana".

Altri programmi regionali di sviluppo economico

Nel bimestre appena concluso sono stati erogati per Integrazioni al reddito per lavoratori aderenti a contratti di solidarietà (DGR 312/2009) e altri interventi a favore di lavoratori in aziende in crisi (DGR 885/2009) **oltre 2 milioni di euro** a favore di **80 domande** (dall'inizio dell'anno sono stati erogati 7,5 milioni a favore di 141 domande); mentre per il Fondo di garanzia per i lavoratori atipici (DGR 806/2007) sono stati erogati nel periodo di riferimento **24mila euro** a favore di **6 domande** (complessivamente 280mila euro nel 2013 a favore di 49 domande).

PRAF PAR e Programma regionale della pesca marittima e dell'acquacoltura

Nel bimestre settembre – ottobre 2013 Artea ha erogato **6,4 milioni di euro** a favore di 407 domande per

Il Piano regionale Agricolo e Forestale PRAF 2012-2015⁷ (26,5 milioni di euro dall'inizio dell'anno) oltre a **642mila euro** per il pagamento di alcuni residui del Piano Agricolo Regionale PAR (a favore di 20 domande) e 308mila euro a favore di 4 domande per la L.R. 66/2005 - Programma regionale 2006 della pesca marittima e dell'acquacoltura.

Altri programmi (Produzione di energia nelle aree rurali e FEP Fondo Europeo Pesca)

In questo ultimo bimestre non sono stati sostenuti pagamenti afferenti alla L.R.70/05 per la Produzione di energia nelle aree rurali; per il FEP Fondo Europeo Pesca, per il quale Artea svolge attività di controllo e pagamento nell'ambito delle funzioni affidate all'Autorità di Gestione regionale, sono state pagate 10 domande per complessivi 230mila euro.

Tabella 5. PAGAMENTI AFFERENTI AD ALTRI PROGRAMMI DAL 1/1/2013 AL 30/06/2013, PER TIPO DI INTERVENTO

INTERVENTO	DAL 1/01/2013		SETTEMBRE - OTTOBRE	
	NUMERO DOMANDE	IMPORTO (€)	NUMERO DOMANDE	IMPORTO (€)
Programma Ecesdit	0	0,00	0	0,00
REG11A3 - Ricerca scienze socio economiche e umane	2	267.445,76	0	0,00
PRSE 1.1	0	0,00	0	0,00
PRSE 1.2	0	0,00	0	0,00
PRSE 1.4 - Aiuti alle PMI acquisizione servizi qualificati	34	378.438,41	13	141.101,46
PRSE 4.2	17	1.083.858,74	1	35.009,48
Integrazioni al reddito per lavoratori aderenti a contratti di solidarietà (DGR 312/2009) e altri interventi a favore di lavoratori in aziende in crisi (DGR 885/2009)	141	7.214.014,89	80	2.025.228,24
Fondo di garanzia per i lavoratori atipici (DGR 806/2007)	49	280.656,45	6	24.150,60
PRAF interventi correnti	1.596	17.789.092,00	378	4.006.369,63
PRAF interventi di investimento	101	8.637.540,42	29	2.452.035,24
PAR (residui)	118	2.654.751,22	20	642.569,75
L.R. 66/2005 - Programma regionale 2006 della pesca marittima e dell'acquacoltura	7	434.367,02	4	308.076,98
L.R.70/05 Prod.energia aree rurali di cui alla D.C.R. 119 del 14/11/06	1	240.000,00	0	0,00
FEP	21	484.565,51	10	230.562,19
Pagamenti residui relativi a programmi conclusi	2	48.167,84	1	37.339,27
	1.985	39.512.898,26	522	9.902.442,84

⁷ Si ricorda che a seguito della evoluzione della normativa regionale in ambito di finanziamenti in agricoltura, il Piano regionale Agricolo e Forestale PRAF 2012-2015 si sviluppa attraverso l'integrazione del Piano Agricolo Regionale con il Programma Forestale Regionale, il Piano per la Pesca Marittima e l'acquacoltura, il Piano per la Pesca nelle Acque Interne ed il Piano Faunistico Venatorio.

Approfondimento:

Reg. (CE) n. 1234/2007 Interventi a favore dell'Apicoltura attuati in Toscana dalla Campagna 2007/2008 alla Campagna 2012/2013.

Le misure che, in forza del Regolamento CE n. 1234/2007, sono attivate dalla Regione Toscana a favore dell'apicoltura sono definite e rese operative ogni anno con apposito atto della Giunta Regionale. Le misure attivate dalla Campagna 2007/2008 alla Campagna 2012/2013 sono state:

Azione A > beneficiari: Associazioni regionali

- a.1 Corsi di aggiornamento e formazione professionale degli apicoltori
- a.2 Seminari e convegni tecnici
- a.3 Azioni di comunicazione: sussidi didattici, abbonamenti, schede ed opuscoli informativi
- a.4 Assistenza tecnica alle aziende

Azione B > beneficiari: Associazioni regionali

- b.2 Indagini in campo finalizzate all'applicazione di strategie di lotta alla varroa caratterizzate da basso impatto chimico sugli alveari; materiale di consumo per i campionamenti
- b.4 Acquisto di idonei presidi sanitari

Azione C2 > beneficiari: Aziende di produzione apistica.

- c2.1 acquisto arnie
- c2.2 acquisto macchine, attrezzature e materiali vari specifici per l'esercizio del nomadismo;
- c2.3 acquisto autocarri per l'esercizio del nomadismo

Le azioni A) e B), rivolte alle Associazioni regionali riconosciute, hanno lo scopo di garantire agli apicoltori assistenza tecnica che viene attivata principalmente con visite in campo ma anche attraverso l'organizzazione di corsi di aggiornamento/formazione/comunicazione

Nel corso delle campagne dal 2007/2008 e fino al 2011/2012, hanno beneficiato delle azioni A) e B) tre Associazioni regionali: Associazione Regionale Produttori Apistici Toscani, Associazione Apicoltori delle Province Toscane e Toscana Miele Associazione Produttori Apistici che hanno utilizzato i fondi stanziati per intero.

La campagna 2012/2013 ha visto l'adesione di due Associazioni regionali: Associazione Regionale Produttori Apistici Toscani e Associazione Apicoltori Delle Province Toscane.

L'azione C), destinata agli apicoltori, agevola gli acquisti necessari allo svolgimento dell'attività. Le richieste presentate a valere sull'azione C2) sono state ogni anno superiori alle disponibilità di finanziamento.

In considerazione dei tempi strettissimi di attuazione della misura, e dato atto della tipologia di investimento da realizzare, talvolta i fondi ammessi a finanziamento per l'azione C2 non sono stati utilizzati per intero.

Sembra utile, conseguentemente a quanto sopra esposto, indicare per le domande presentate a valere sull'azione C2) per le campagne dal 2007/2008 al 2012/2013 il dettaglio della ripartizione percentuale per provincia delle domande finanziate (Grafico A), il totale della spesa rendicontata dalle domande finanziate suddivisa per provincia (Grafico B) e il rapporto fra il numero delle aziende richiedenti e il numero delle aziende finanziate per ciascuna Campagna (Grafico C).

Grafico A Ripartizione percentuale delle aziende finanziate suddivise per provincia nelle Campagne dal 2007/2008 al 2012/2013

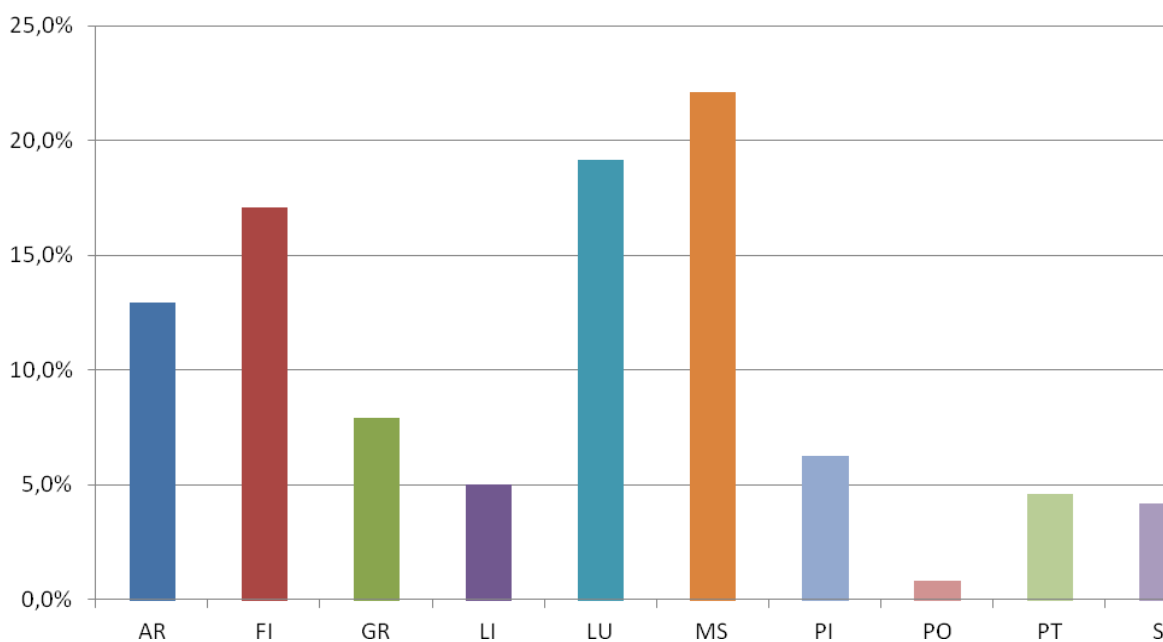
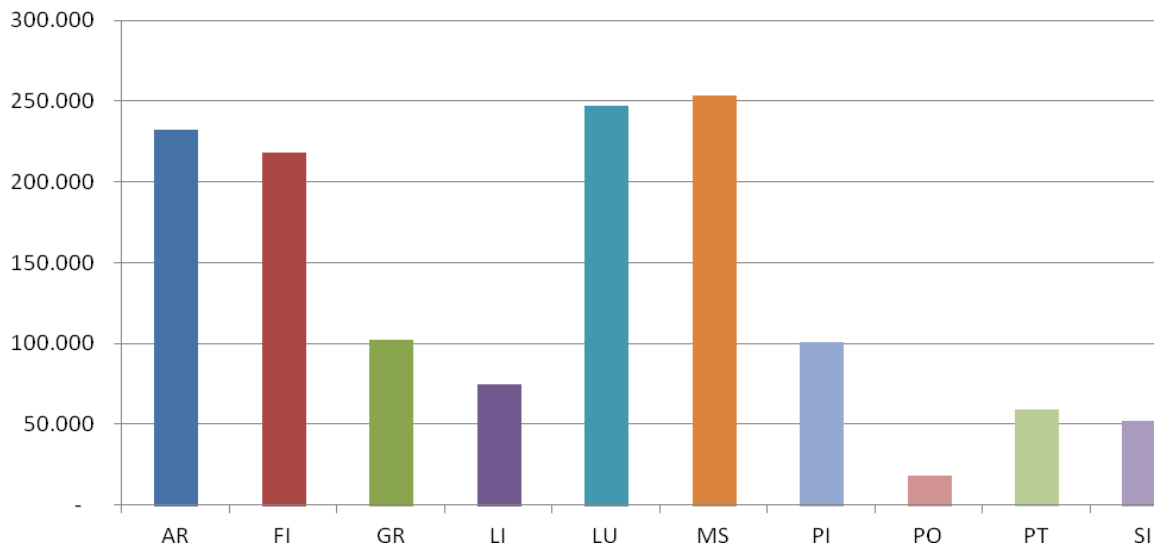

Grafico B totale della spesa rendicontata per provincia nelle Campagne dal 2007/2008 al 2012/2013**Grafico C Rapporto percentuale tra il numero delle aziende richiedenti e numero delle aziende finanziate per Campagna**