

Numero 14. Dati aggiornati al 31 dicembre 2013

Sommario n. 14

Quadro di sintesi.....	1
FEAGA (pagamenti diretti agli agricoltori).....	4
FEASR (Sostegno allo Sviluppo Rurale - PSR 2007-2013).....	6
FESR (competitività regionale e occupazione)	11
FAS (sostegno alle aree sottoutilizzate)	14
Pagamenti afferenti ad altri programmi.....	17
ECESDIT e PRSE	18
Altri programmi regionali di sviluppo economico	18
PRAF PAR e Programma regionale della pesca marittima e dell'acquacoltura	18
Altri programmi (Produzione di energia nelle aree rurali e FEP Fondo Europeo Pesca)	19
Approfondimento: Programma di Sviluppo Rurale 2007-2013 della Regione Toscana: gli importi autorizzati nel 2013	20

Quadro di sintesi

In questo aggiornamento vengono presentati alcuni dati di sintesi relativi ai pagamenti effettuati da ARTEA fino al 31 dicembre 2013 per i Fondi FEASR, FESR, FAS e altri programmi, oltre al dettaglio relativo alle erogazioni sostenute nell'ultimo bimestre del 2013. Per il Fondo FEAGA sono presentati i dati delle erogazioni sostenute per la Campagna 2013 (16/10/2013 – 15/10/2014) dal 16 ottobre al 31 dicembre 2013.

Sostegno della politica agricola comunitaria

Per le **misure di mercato e il sostegno al reddito degli agricoltori**, che costituiscono il primo pilastro della PAC sostenuto con il fondo FEAGA, a partire dal 16 ottobre risultano effettuate erogazioni per **62,8 milioni di euro**, di cui 52.5 milioni per gli anticipi della Domanda Unica.

Per il **Programma di sviluppo Rurale della Regione Toscana**, cofinanziato dal fondo FEASR, che costituisce il secondo pilastro della PAC, nel bimestre novembre – dicembre sono stati erogati **38,9 milioni di euro**, mentre nell'arco del 2013 sono stati complessivamente erogati oltre **125,9 milioni di euro**. Con tale

volume di pagamenti è stato superato con ampio margine l'obiettivo di spesa da soddisfare alla data del 31/12/2013: è stato pagato il **102,8% degli impegni presi**.

	<i>Pagamenti (dal 16/10/2012 al 31/12/2013):</i>	di cui anticipi
FEAGA	62.782.146,39	62.492.582,75
	<i>Pagamenti (dal 01/01/2013 al 31/12/2013):</i>	NOVEMBRE - DICEMBRE
FEASR	125.882.673,23	38.871.903,94

Erogazioni di altri fondi comunitari, nazionali e regionali

ARTEA, in qualità di Organismo Intermedio per la gestione di fondi comunitari, nazionali e regionali agricoli ed extragricoli, ha erogato nell'ultimo bimestre **48 milioni di euro** sui principali fondi (**219 milioni** pagati nell'arco del 2013), così articolati:

- **21,1 milioni di euro** sono stati pagati per il POR CReO 2007-2013 Programma Operativo Regionale obiettivo "Competitività Regionale e Occupazione" cofinanziato con il Fondo europeo di sviluppo regionale (FESR), quasi **104 milioni di euro** nel corso del 2013
- **14,8 milioni di euro** per il Programma Attuativo Regionale del Fondo Aree Sottoutilizzate PAR FAS 2007-2013, **63,6 milioni di euro** nel corso del 2013
- **11,9 milioni di euro** per altri programmi (per il dettaglio dei programmi ricompresi in questa voce si rimanda al paragrafo "Pagamenti afferenti ad altri programmi"), **51,5 milioni** pagati nel 2013.

	<i>Pagamenti (dal 01/01/2013 al 31/12/2013):</i>	NOVEMBRE-DICEMBRE
FESR	103.940.250,94	21.123.964,29
	<i>Pagamenti (dal 01/01/2013 al 31/12/2013):</i>	NOVEMBRE-DICEMBRE
FAS	63.572.960,23	14.828.899,57
	<i>Pagamenti (dal 01/01/2013 al 31/12/2013):</i>	NOVEMBRE-DICEMBRE
Altri programmi	51.505.382,46	11.992.484,20

Segue la rappresentazione grafica delle erogazioni sostenute da ARTEA per Fondo nel bimestre appena concluso e dall'inizio dell'anno; per il FEAGA le erogazioni sono relative al periodo compreso fra il 16 ottobre e il 31 dicembre 2013.

Grafico. Pagamenti effettuati nell'ultimo bimestre e dall'inizio dell'anno per le principali fonti di finanziamento; per il FEAGA pagamenti effettuati dal 16/10/2013.

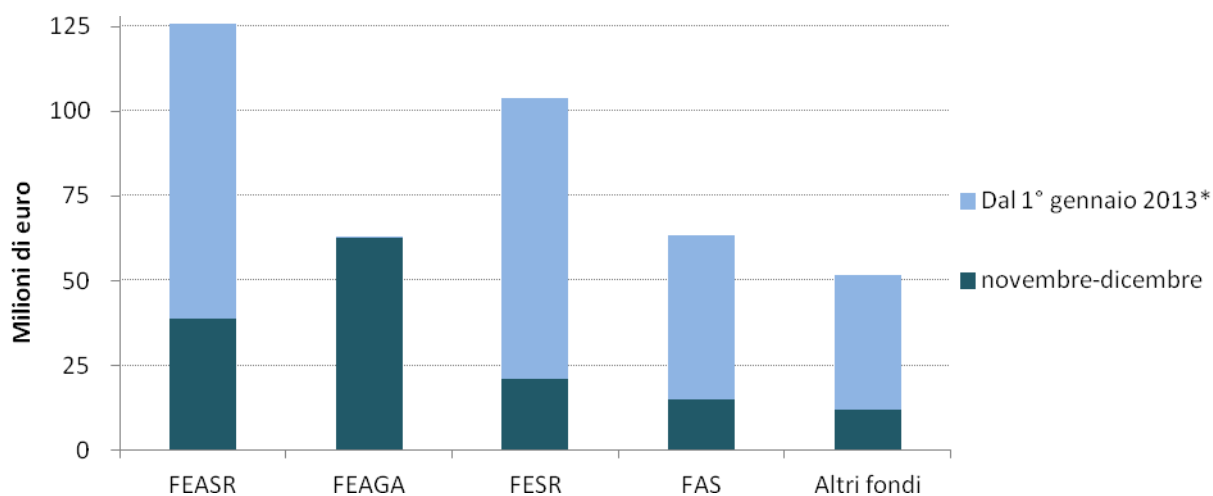

(*) Per il FEAGA dal 16/10/2013

Nel grafico seguente è invece rappresentato il volume delle erogazioni sostenute per bimestre del 2013 per i Fondi FEASR, FESR, FAS e altri programmi.

Grafico. Pagamenti effettuati nel 2013 per bimestre e per fondo FEASR, FESR, FAS e altri programmi
Dati in milioni di euro

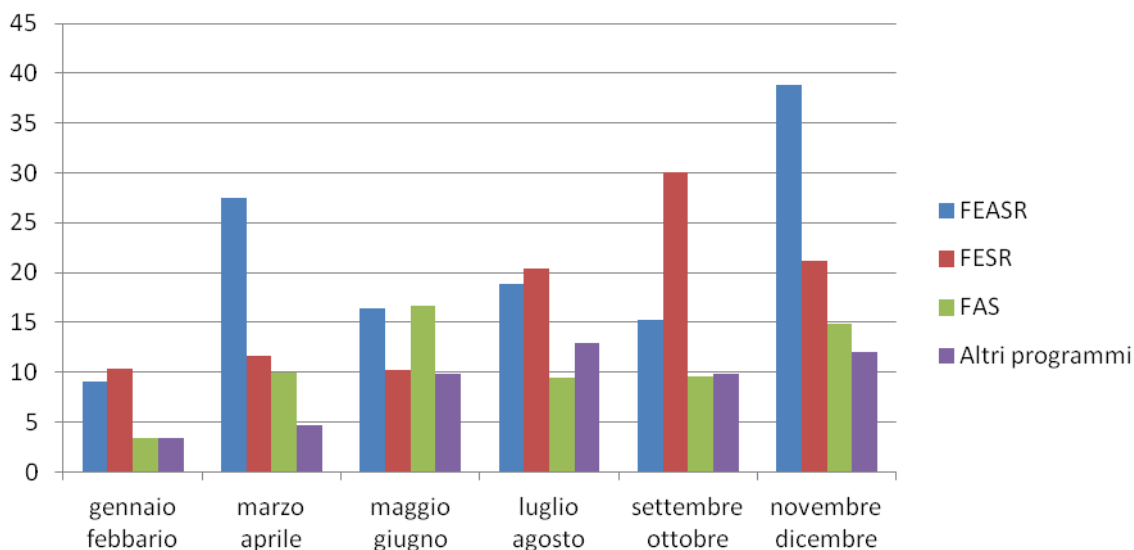

FEAGA (pagamenti diretti agli agricoltori)

Il 16 ottobre 2013 si è aperto il nuovo anno finanziario per il quale ARTEA ha erogato fino al 31 dicembre **62,8 milioni di euro** a favore di **31.357 beneficiari**: la maggior parte di questi pagamenti è rappresentata dall'erogazione dell'anticipo degli aiuti richiesti dagli agricoltori con la Domanda Unica 2013, per i regimi diritti (*titolo III del reg. CE 73/2009*) e per il sostegno specifico (*art. 68 reg. CE 73/2009*) per avvicendamento e danae racemosa, nella misura del 50% degli aiuti spettanti, come autorizzato dalla Commissione Europea.

Le altre erogazioni sono state sostenute per il settore vitivinicolo e per pagamenti di precedenti annualità.

PAGAMENTI TOTALI

DAL 16/10/2013	62.782.146,39	DI CUI: ANTICIPI	62.492.582,75
----------------	----------------------	------------------	----------------------

RPU - Diritti (titolo III reg. CE 73/2009)

DAL 16/10/2013	58.255.136,93	DI CUI: ANTICIPI	58.255.136,93
----------------	----------------------	------------------	----------------------

RPU - Sostegno specifico (art. 68 reg. CE 73/2009)

DAL 16/10/2013	4.237.445,82	DI CUI: ANTICIPI	4.237.445,82
----------------	---------------------	------------------	---------------------

RPU - Pagamento transitorio ortofrutticoli (art. 54 reg. CE 73/2009)

DAL 16/10/2013	0,00	DI CUI: ANTICIPI	0,00
----------------	-------------	------------------	-------------

OCM - Settore vitivinicolo (reg. CE 1234/2007)

DAL 16/10/2013	62.674,11	DI CUI: ANTICIPI	0,00
----------------	------------------	------------------	-------------

Altre OCM (reg. CE 1234/2007)

DAL 16/10/2013	0,00	DI CUI: ANTICIPI	0,00
----------------	-------------	------------------	-------------

Pagamenti per precedenti annualità

DAL 16/10/2013	226.889,53	DI CUI: ANTICIPI	0,00
----------------	-------------------	------------------	-------------

Nel grafico seguente è rappresentato per ciascun tipo di pagamento l'ammontare delle erogazioni sostenute a partire dal 16 ottobre 2013.

Grafico. I pagamenti FEAGA dal 16 ottobre 2013 al 31 dicembre 2013, per tipologia.

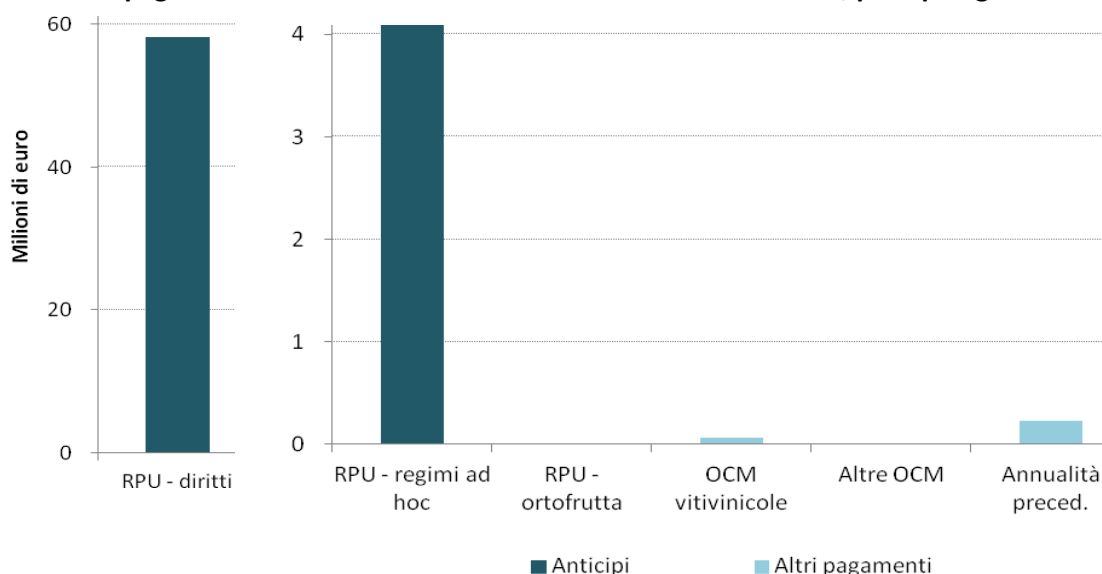

Nella tabella 1 è riportato il dettaglio dei pagamenti per intervento con l'indicazione del numero di beneficiari e l'importo complessivamente pagato.

Tabella 1. PAGAMENTI FEAGA DAL 16/10/2013 AL 31/12/2013, PER TIPOLOGIA

INTERVENTO	PAGAMENTI			
	DAL 16/10/2013 AL 31/12/2013		di cui: anticipi	
	NUMERO BENEFICIARI	IMPORTO (€)	NUMERO BENEFICIARI	IMPORTO (€)
RPU - Diritti	31.264	58.255.136,93	31.264	58.255.136,93
RPU - Assicurazioni				
RPU - Avvicendamento	4.784	4.176.624,06	4.784	4.176.624,06
RPU - Qualità (carni bovine, ovine e caprine, olio, latte, tabacco, zucchero, danae racemosa)	34	60.821,76	34	60.821,76
RPU - Pesche, pere e prugne				
OCM - Assicurazione del raccolto	142	6.729,16		
OCM - Ristrutturazione e riconversione dei vigneti	2	55.944,95		
OCM - Vendemmia verde				
OCM - Investimenti nel settore Vitivinicolo				
OCM - Apicoltura				
OCM - Latte alle scuole				
OCM - Programmi operativi ortofrutta				
Pagamenti per precedenti annualità	79	226.889,53		
Totale	31.357	62.782.146,39	31.134	62.492.582,75

FEASR (Sostegno allo Sviluppo Rurale - PSR 2007-2013)

Nell'arco del 2013 sono stati pagati **125,9 milioni di euro** (di cui **38,9 milioni** nell'ultimo bimestre). Con tale volume di pagamenti è stato superato con ampio margine l'obiettivo di spesa da soddisfare alla data del 31/12/2013. Sono stati infatti sostenuti **pagamenti corrispondenti al 102,8% degli impegni presi** (superando di **17 milioni** di euro l'obiettivo).

L'obiettivo di spesa per il 2013 è pari a **603,3 milioni di euro** (dato dalla somma degli impegni presi fino al 31/12/2011): al 31/12/2013 sono stati pagati complessivamente **561,5 milioni di euro** di spesa pubblica, a cui se si aggiungono **58,7 milioni di euro** a titolo di anticipo del 7% (che costituisce una spesa ai fini del rispetto del meccanismo della regola del disimpegno automatico "N+2"¹) si superano i **620,3 milioni di euro**.

Situazione al 31/12/2013

PAGAMENTI TOTALI 2007-2013	561.486.455,80
DI CUI DAL 01/01/2013	125.878.229,57
PREFINANZIAMENTO (EX ART. 25 DEL REG. (CE) 1290/2005 DEL CONSIGLIO)*	58.737.954,54
PAGAMENTI TOTALI 2007-2013 (COMPRESO PREFINANZIAMENTO)	620.224.410,34
OBIETTIVO DI SPESA	603.318.361,00
PAGAMENTI TOTALI (% RISPETTO ALL'OBIETTIVO)	102,80%

*) Tale importo, versato dalla Commissione Europea a titolo di prefinanziamento, concorre alla determinazione dell'obiettivo di spesa previsto dall'art. 29 del Reg. CE 1290/2005 del Consiglio.

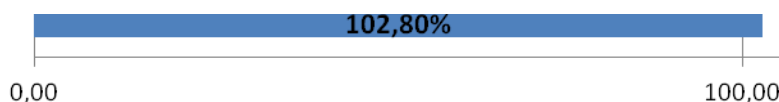

Nel grafico che segue sono rappresentati i dati dei pagamenti (al netto dell'acconto su menzionato di 58,7 milioni di euro) sostenuti dal 2007 al 2013 e l'obiettivo di spesa da soddisfare ogni anno per non incorrere nel cosiddetto disimpegno (considerando o meno l'importo dell'acconto). Confrontando quindi i dati dei pagamenti sostenuti (rappresentati dalle barre dell'istogramma) con i dati dell'obiettivo di spesa (disimpegno), entrambi al netto dell'acconto, si nota come per ciascun anno è sempre stato superato l'obiettivo di spesa.

¹ Per accelerare l'attuazione del Programma di Sviluppo Rurale e garantirne la sana gestione finanziaria, vige il meccanismo del **disimpegno automatico**: ovvero la Commissione procede al disimpegno dei fondi attribuiti agli stati membri per i quali non siano state presentate dichiarazioni di spesa entro il 31 dicembre del secondo anno successivo all'anno di impegno di bilancio (art. 29 del Reg. CE 1290/2005 del Consiglio).

Grafico Pagamenti e obiettivi di spesa Piano di Sviluppo Rurale 2007-2013 per anno.

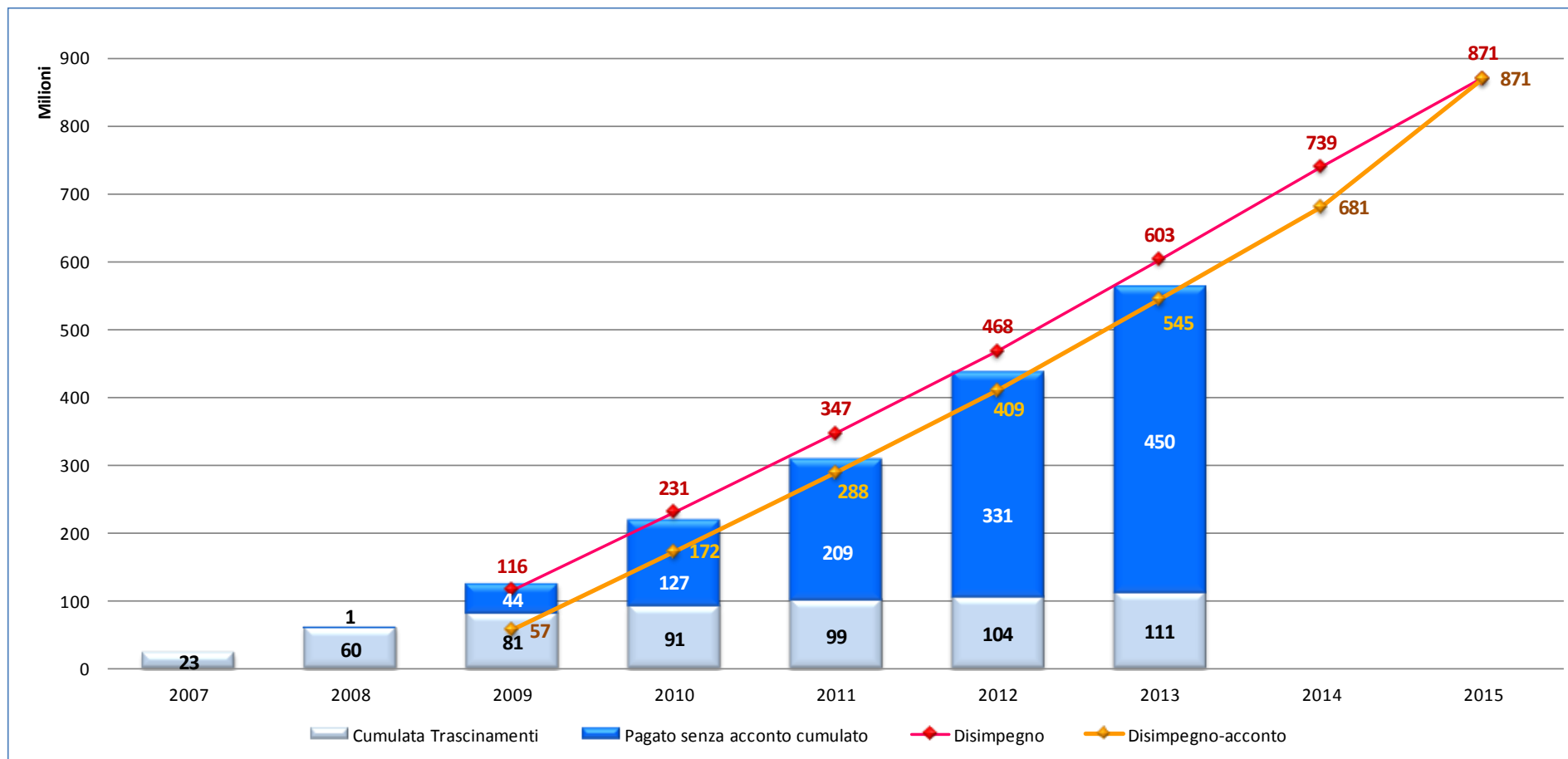

Per l'Asse I del Programma di Sviluppo Rurale della Regione Toscana 2007/2013, ovvero "Interventi per il miglioramento della competitività del settore agricolo e forestale", sono stati complessivamente pagati nel 2013 **60,2 milioni** di euro: di cui 15 milioni per la misura 121 Ammodernamento delle aziende, quasi 6 milioni hanno finanziato interventi pubblici di Miglioramento e sviluppo delle infrastrutture. Molto rilevanti sono anche i pagamenti di tre nuovi filoni di intervento: sono stati erogati quasi 7,7 milioni di euro per i per progetti integrati su criticità di filiera (PIF), quasi 11 milioni per il sostegno imprenditoria giovanile e 6 milioni per la Riconversione e Ristrutturazione del Tabacco.

Per l'asse II del PSR, ovvero "Interventi per il miglioramento dell'ambiente e dello spazio rurale " sono stati erogati dall'inizio dell'anno oltre **38 milioni di euro**, di cui 22,6 milioni per le indennità per zone montane, svantaggi naturali e interventi agroambientali. Da sottolineare anche le erogazioni ad enti pubblici per quasi 10 milioni di euro per interventi sul settore forestale per la prevenzione del rischio idrogeologico.

Altri **8,4 milioni di euro** sono stati erogati per gli "Interventi per la qualità della vita nelle zone rurali e diversificazione dell'economia rurale", che costituiscono l'Asse III del PSR e **17,7 milioni di euro** per gli "Interventi per l'attuazione dell'impostazione Leader" (Asse IV) gestiti dai Gruppi di azione locale (GAL) nei territori di riferimento.

PAGAMENTI TOTALI (2007-2013)

TOTALE:	620.224.410,34	DAL 1/1/2013	125.882.673,23	NOVEMBRE- DICEMBRE	38.871.903,94
---------	-----------------------	-----------------	-----------------------	-----------------------	----------------------

Prefinanziamento (ex art. 25 del Reg. CE 1290/2005 del Consiglio)*

TOTALE	58.737.954,54
--------	----------------------

Interventi per il miglioramento della competitività del settore agricolo e forestale (asse 1)

TOTALE:	259.585.570,78	DAL 1/1/2013	60.175.726,22	NOVEMBRE- DICEMBRE	19.828.479,60
---------	-----------------------	-----------------	----------------------	-----------------------	----------------------

Interventi per il miglioramento dell'ambiente e dello spazio rurale (asse 2)

TOTALE:	229.758.358,66	DAL 1/1/2013	38.451.347,24	NOVEMBRE- DICEMBRE	9.592.767,95
---------	-----------------------	-----------------	----------------------	-----------------------	---------------------

Interventi per la qualità della vita nelle zone rurali e diversificazione dell'economia rurale (asse 3)

TOTALE:	34.523.824,15	DAL 1/1/2013	8.413.406,27	NOVEMBRE- DICEMBRE	1.098.093,84
---------	----------------------	-----------------	---------------------	-----------------------	---------------------

Interventi per l'attuazione dell'impostazione Leader (asse 4)

TOTALE:	35.771.126,45	DAL 1/1/2013	17.740.220,72	NOVEMBRE- DICEMBRE	8.352.562,55
---------	----------------------	-----------------	----------------------	-----------------------	---------------------

Assistenza tecnica (asse 5)

TOTALE:	1.847.575,76	DAL 1/1/2013	1.101.972,78	NOVEMBRE- DICEMBRE	0,00
---------	---------------------	-----------------	---------------------	-----------------------	-------------

Nel grafico seguente è rappresentato per ciascun asse del PSR 2007/2013 l'ammontare delle erogazioni sostenute nel bimestre novembre - dicembre e dall'inizio dell'anno; mentre nel grafico successivo sono rappresentati il volume e la composizione per asse delle erogazioni per ciascun bimestre del 2013.

Grafico. I pagamenti FEASR nell'ultimo bimestre e dall'inizio dell'anno, per Asse d'intervento



Grafico. I pagamenti FEASR per bimestre nel 2013 e per Asse d'intervento

Dati in milioni di euro

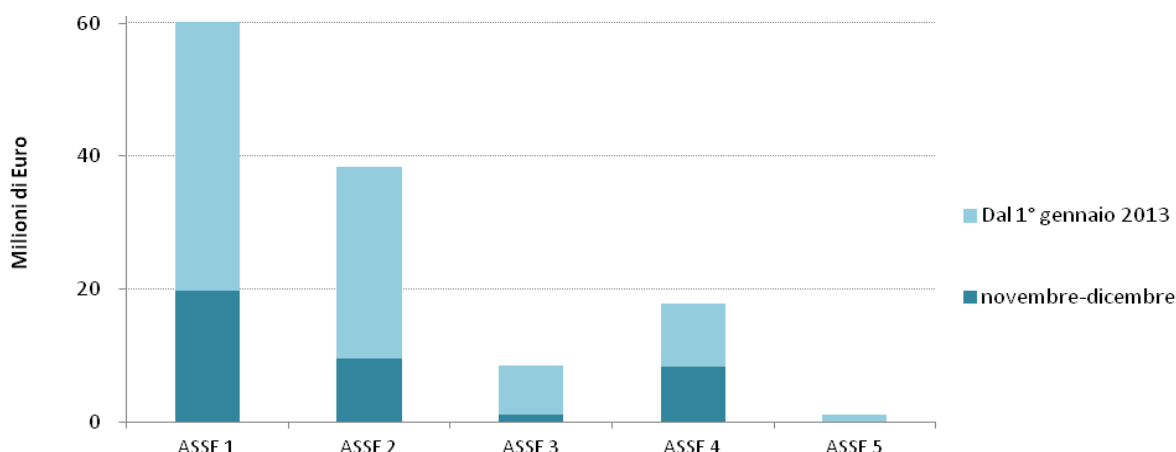
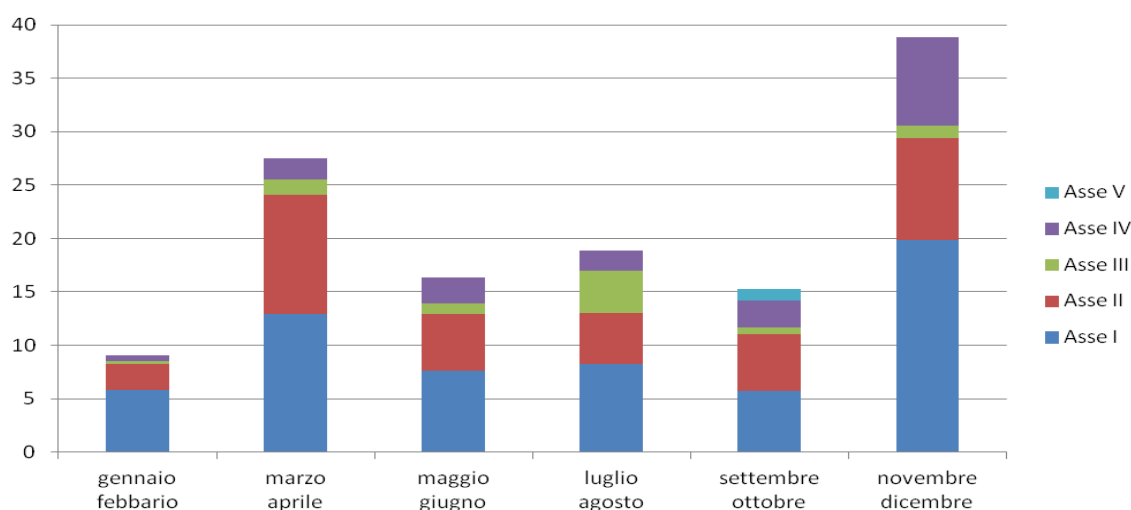

Nella Tabella 2 è presentato il dettaglio dei pagamenti e del numero di beneficiari per singola misura del PSR 2007/2013 dall'inizio della programmazione (nell'insieme sono stati erogati 561,5 milioni di euro a favore di 15.415 beneficiari), per l'anno 2013 (complessivamente 125,9 milioni di euro) e nel bimestre novembre - dicembre (38,9 milioni di euro)².

² Poiché da alcuni mesi le cosiddette misure trasversali hanno una rendicontazione separata, alcune delle somme già erogate nei mesi scorsi sono state riattribuite per tenere conto di tali nuovi criteri. Per la misura 112 si determina così un valore negativo, per effetto dello storno e contestuale riattribuzione a favore della "Linea finanziaria per il sostegno alla imprenditoria giovanile".

Tabella 2. PAGAMENTI FEASR FINO AL 31/12/2013, PER MISURA

MISURA	NUMERO BENEFICIARI	IMPORTI (€)	IMPORTI (€)	IMPORTI (€)
	DAL 01/01/2007 AL 31/10/2013	DAL 01/01/2013 AL 31/12/2013:	DAL 01/11/2013 AL 31/12/2013:	
111	Formazione professionale degli addetti al settore agricolo e forestale	3	1.800.252,32	0,00
112	Insediamiento giovani agricoltori	1.157	44.560.308,21	517.170,16
113	Prepensionamento degli imprenditori e dei lavoratori agricoli	125	5.489.055,18	742.719,97
114	Ricorso ai servizi di consulenza degli imprenditori agricoli e forestali	6.066	16.614.550,77	4.108.258,84
121	Ammodernamento delle aziende	1.891	92.659.355,97	15.114.852,74
122	Migliore valorizzazione economica delle foreste	496	12.855.340,95	1.897.130,23
123	Aumento del valore aggiunto della produzione agricola e forestale primaria	104	28.994.480,84	5.872.530,92
124	Cooperazione per lo sviluppo di nuovi prodotti nei settori agricolo, alimentare e forestale	11	898.966,28	351.275,32
125	Miglioramento e sviluppo delle infrastrutture	57	11.926.305,44	5.795.611,42
132	Sostegno agli agricoltori che partecipano ai sistemi di qualità alimentare	530	842.612,70	293.696,99
FIL	Progetti integrati su criticità di filiera	176	12.165.317,44	7.693.297,72
GIO	Linea finanziaria per il sostegno alla imprenditoria giovanile	373	15.976.017,80	11.806.017,80
TAB	Linea finanziaria per riconversione e ristrutturazione tabacco	220	14.803.006,88	5.983.164,11
211	Indennità per le zone montane	373	4.306.397,85	943.905,60
212	Indennità per svantaggi naturali	302	3.480.136,75	993.770,50
214	Indennità per gli interventi agroambientali	9.901	144.591.420,17	20.678.831,18
215	Pagamenti per il benessere degli animali	217	3.582.342,22	851.361,84
216	Sostegno agli investimenti non produttivi	1	37.116,00	37.116,00
221	Primo imboschimento di terreni agricoli	2.206	27.074.717,69	4.914.565,72
223	Primo imboschimento di terreni non agricoli	48	91.071,36	3.503,50
225	Pagamenti per interventi silvoambientali	23	182.926,88	123.368,18
226	Ricostituzione del potenziale forestale ed introduzione di interventi preventivi	137	37.467.871,65	7.611.135,55
227	Sostegno agli interventi non produttivi - settore forestale	77	8.936.920,59	2.286.351,67
TAB	Linea finanziaria per riconversione e ristrutturazione tabacco	1	7.437,50	7.437,50
311	Diversificazione verso attività non agricole	646	30.453.515,31	4.859.741,82
321	Banda Larga	1	3.343.895,00	3.343.895,00
FIL	Progetti integrati su criticità di filiera	4	180.550,00	135.550,00
TAB	Linea finanziaria per riconversione e ristrutturazione tabacco	13	545.863,84	74.219,45
411	Strategie di sviluppo locale - Competitività	45	2.212.093,35	1.554.413,93
413	Strategie di sviluppo locale - Qualità della vita/diversificazione	547	27.673.624,17	14.693.276,41
431	Strategie di sviluppo locale - Gestione del gruppo di az. locale, acquisizione di competenze, anim	7	5.885.408,93	1.492.530,38
511	Assistenza Tecnica	1	1.847.575,76	1.101.972,78
Totale		15.415	561.486.455,80	125.882.673,23
				38.871.903,94

FESR (competitività regionale e occupazione)

Nel bimestre novembre - dicembre 2013 ARTEA ha erogato **21 milioni di euro** a favore di **154 domande (104 milioni di euro** in tutto il 2013 a favore di **796 domande**), in qualità di **organismo intermedio** per il POR CREO 2007-2013 Programma Operativo Regionale obiettivo "Competitività Regionale e Occupazione"³ cofinanziato con il Fondo Europeo di Sviluppo Regionale (FESR).

I pagamenti del bimestre appena concluso sono stati sostenuti principalmente per Interventi di Ricerca, sviluppo e trasferimento tecnologico, innovazione e imprenditorialità, che costituiscono l'asse 1 del POR CREO, per i quali sono stati erogati 16,5 milioni di euro nell'ultimo bimestre (oltre 70 milioni di euro dall'inizio dell'anno).

PAGAMENTI TOTALI (anno 2013)

DAL 1/1/2013	103.940.250,94	NOVEMBRE- DICEMBRE	21.123.964,29
-----------------	-----------------------	-----------------------	----------------------

Ricerca, sviluppo e trasferimento tecnologico, innovazione e imprenditorialità (asse 1)

DAL 1/1/2013	70.533.026,17	NOVEMBRE- DICEMBRE	16.547.556,07
-----------------	----------------------	-----------------------	----------------------

Sostenibilità ambientale (asse 2)

DAL 1/1/2013	10.588.415,62	NOVEMBRE- DICEMBRE	2.610.889,94
-----------------	----------------------	-----------------------	---------------------

Competitività e sostenibilità del sistema energetico (asse 3)

DAL 1/1/2013	4.123.451,98	NOVEMBRE- DICEMBRE	999.796,71
-----------------	---------------------	-----------------------	-------------------

Accessibilità ai servizi di trasporto e telecomunicazioni (asse 4)

DAL 1/1/2013	328.984,22	NOVEMBRE- DICEMBRE	129.000,00
-----------------	-------------------	-----------------------	-------------------

Valorizzazione delle risorse endogene per lo sviluppo territoriale sostenibile (asse 5)

DAL 1/1/2013	18.366.372,95	NOVEMBRE- DICEMBRE	836.721,57
-----------------	----------------------	-----------------------	-------------------

Nel grafico seguente è rappresentato per ciascun asse del Por CREO della Regione Toscana 2007-2013 l'ammontare delle erogazioni sostenute nel bimestre novembre - dicembre e dall'inizio dell'anno;

³ Il POR CREO 2007-2013 Programma Operativo Regionale obiettivo "Competitività Regionale e Occupazione" cofinanziato con il Fondo europeo di sviluppo regionale (FESR), è uno dei più importanti programmi europei attraverso il quale la Regione Toscana sostiene i progetti di investimento delle imprese e degli enti pubblici per promuovere uno sviluppo qualificato, nell'ambito di un quadro di sostenibilità ambientale, da perseguire attraverso il potenziamento della competitività delle imprese e di tutto il "sistema Toscana" e la conseguente crescita dell'economia e dei posti di lavoro. Vengono concessi contributi ai progetti dei privati e dei soggetti pubblici attraverso modalità diverse: prestiti a tassi agevolati, prestiti da restituire che confluiscono in fondi di rotazione, contributi a fondo perduto, con l'attivazione di strumenti di ingegneria finanziaria che favoriscano l'accesso al credito da parte delle imprese. Per un quadro completo sulla gestione dei fondi FESR in Toscana è possibile consultare il sito www.regione.toscana.it/creo

mentre nel grafico successivo sono rappresentati il volume e la composizione per asse delle erogazioni per bimestre del 2013.

Grafico. I pagamenti FESR nell'ultimo bimestre e dall'inizio dell'anno, per Asse d'intervento



Grafico. I pagamenti FESR per bimestre nel 2013 e per Asse

Dati in milioni di euro

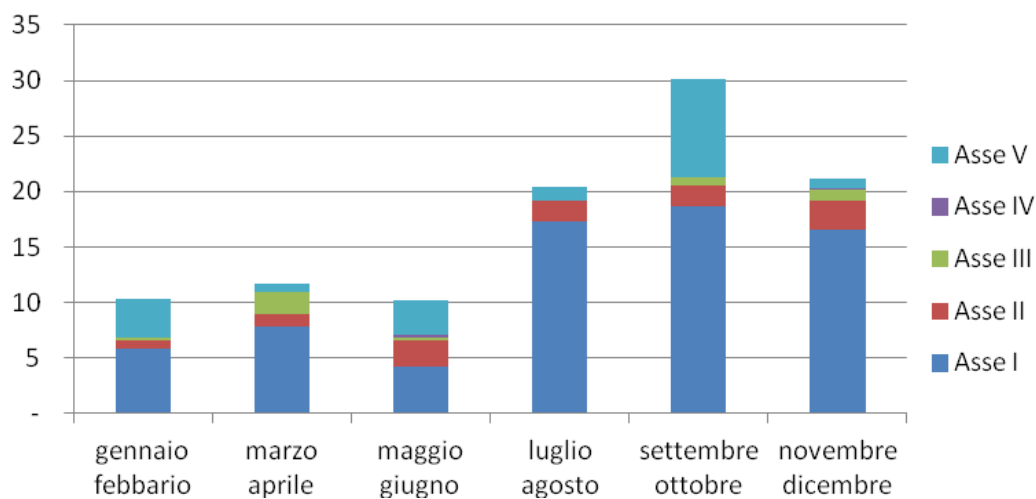

Il dettaglio dei pagamenti e del numero di domande finanziate sul Por CREO della Regione Toscana 2007-2013 per linea di intervento dall'inizio del 2013 e nel bimestre novembre - dicembre è illustrato nella tabella 3.

Tabella 3. PAGAMENTI FESR DAL 1/1/2013 AL 31/12/2013, PER INTERVENTO

INTERVENTO		DAL 1/01/2013		NOVEMBRE - DICEMBRE	
		NUMERO DOMANDE	IMPORTO (€)	NUMERO. DOMANDE	IMPORTO (€)
POR11A	Ricerca industriale 1.1.a	12	5.759.579,22	2	779.714,46
POR11B	Ricerca industriale 1.1.b	7	2.465.845,42	2	527.236,90
POR11C	1.1.c	11	2.200.165,79	6	1.408.239,30
POR11D	Ricerca industriale 1.1.d	16	3.467.485,58	3	1.387.780,45
POR12	POR CREO - Linea di intervento 1.2	21	3.027.627,74	9	1.239.367,91
POR13B	Servizi qualificati alle PMI 1.3.b	351	6.735.268,70	55	1.025.623,10
POR13C	Servizi qualificati turismo 1.3.c	17	105.357,10	1	5.000,00
POR13E	Innovazione terziario e servizi 1.3.e	30	1.202.547,26	5	224.972,60
POR15	Ricerca e innovazione processi aggregazione imprese 1.5	19	6.808.950,67	6	2.734.124,52
POR15B	Ricerca industriale in processi aggregazione imprese a livello transnazionale - por 15b	14	1.330.877,98	3	277.168,43
POR15C	POR CREO - Linea di intervento 15c	2	116.817,20	0	0,00
POR16	RSI alta tecnologia 1.6	93	37.312.503,51	24	6.938.328,40
POR22	Biodiversità ed aree protette	15	1.557.300,87	0	0,00
POR23A	Reti provinciali rilevamento qualità aria	0	0,00	0	0,00
POR23B	Progetti miglioramento qualità aria	10	1.584.508,09	4	257.541,35
POR24	Riduzione rischio idraulico, di frana ed erosione costiera	26	3.350.377,08	7	1.246.035,08
POR25	Prevenzione rischio sismico	42	3.966.528,64	12	1.047.753,69
POR26	Prevenzione/riduzione rischio tecnologico	2	129.700,94	1	59.559,82
POR31	Impianti produzione energia rinnovabile	7	378.393,33	3	79.768,69
POR32	Riduzione consumi energetici	16	3.745.058,65	1	920.028,02
POR43A	Tramvia metropolitana fiorentina	0	0,00	0	0,00
POR44	Infrastruttura informativa geografica (Galileo)	4	328.984,22	2	129.000,00
POR51A	Infrastrutture per lo sviluppo economico in aree urbane	7	6.597.475,71	0	0,00
POR51B	infrastrutture per il turismo e CCN in aree urbane	8	2.440.981,45	1	290.843,22
POR51C	Costr. recupero e rivalut. strutture per la tutela dei diritti di cittadinanza sociale	9	878.472,42	1	103.629,00
POR51D	Realizzazione strutture per asili nido e servizi integrativi	3	415.128,85	0	0,00
POR52	Patrimonio culturale nei contesti urbani	17	5.512.836,85	3	160.444,78
POR54A	Promozione risorse naturali e culturali per sviluppo turismo sostenibile 5.4.a	10	1.087.349,09	2	268.354,85
POR54B	Infrastrutture e centri servizio imprese 5.4.b	6	687.337,45	0	0,00
POR54C	Recupero e rivalut.insediamenti produttivi a fruizione collettiva: infrastrutture turismo e CCN	12	630.469,32	0	0,00
POR55	POR Asse 5 Linea 5 - Misure marketing di destinazione ai fini turismo sostenibile	0	0,00	0	0,00
POR55b	5.5.b - turismo sostenibile - NecsTour	9	116.321,81	1	13.449,72
POR61	Assistenza tecnica				
Totale		796	103.940.250,94	154	21.123.964,29

FAS (sostegno alle aree sottoutilizzate)

Nel bimestre appena concluso ARTEA ha erogato **14,8 milioni di euro** a favore di **97 domande** (63,6 milioni di euro dall'inizio dell'anno a favore di 454 domande) in qualità di **organismo intermedio** per Programma Attuativo Regionale del Fondo Aree Sottoutilizzate PAR FAS 2007-2013⁴. **Dall'inizio dell'anno sono stati erogati da ARTEA 63,6 milioni di euro a favore di 454 domande.**

PAGAMENTI TOTALI (anno 2013)

DAL 1/1/2013	63.572.960,23	NOVEMBRE-DICEMBRE	14.828.899,57
--------------	----------------------	-------------------	----------------------

Ricerca, sviluppo e trasferimento tecnologico, innovazione e imprenditorialità (Asse 1)

DAL 1/1/2013	21.417.050,58	NOVEMBRE-DICEMBRE	3.104.727,97
--------------	----------------------	-------------------	---------------------

Sostenibilità ambientale (asse 2)

DAL 1/1/2013	6.349.103,58	NOVEMBRE-DICEMBRE	3.414.533,84
--------------	---------------------	-------------------	---------------------

Accessibilità territoriale e mobilità integrata (asse 3)

DAL 1/1/2013	2.161.770,18	NOVEMBRE-DICEMBRE	0,00
--------------	---------------------	-------------------	-------------

Valorizzazione delle risorse culturali e qualificazione dell'offerta turistica e commerciale (asse 4)

DAL 1/1/2013	29.237.836,03	NOVEMBRE-DICEMBRE	7.289.485,47
--------------	----------------------	-------------------	---------------------

Servizi per l'infanzia, educazione e istruzione (asse 5)

DAL 1/1/2013	4.407.199,86	NOVEMBRE-DICEMBRE	1.020.152,29
--------------	---------------------	-------------------	---------------------

Nel grafico seguente è rappresentato per ciascun asse del PAR FAS 2007-2013 l'ammontare delle erogazioni sostenute nel bimestre novembre – dicembre e dall'inizio dell'anno; mentre nel grafico successivo sono rappresentati il volume e la composizione per asse delle erogazioni per bimestre del 2013.

⁴ Il Fondo aree sottoutilizzate (Fas) è lo strumento attraverso il quale lo Stato finanzia la politica regionale per il riequilibrio economico e sociale fra le diverse aree del paese e concorre al finanziamento di programmi di interesse strategico nazionale, regionale e interregionale. La programmazione delle risorse avviene attraverso i Programmi attuativi regionali (Par). Per un quadro completo circa la gestione dei fondi FAS in Toscana si rimanda al sito <http://www.regione.toscana.it/fas>.

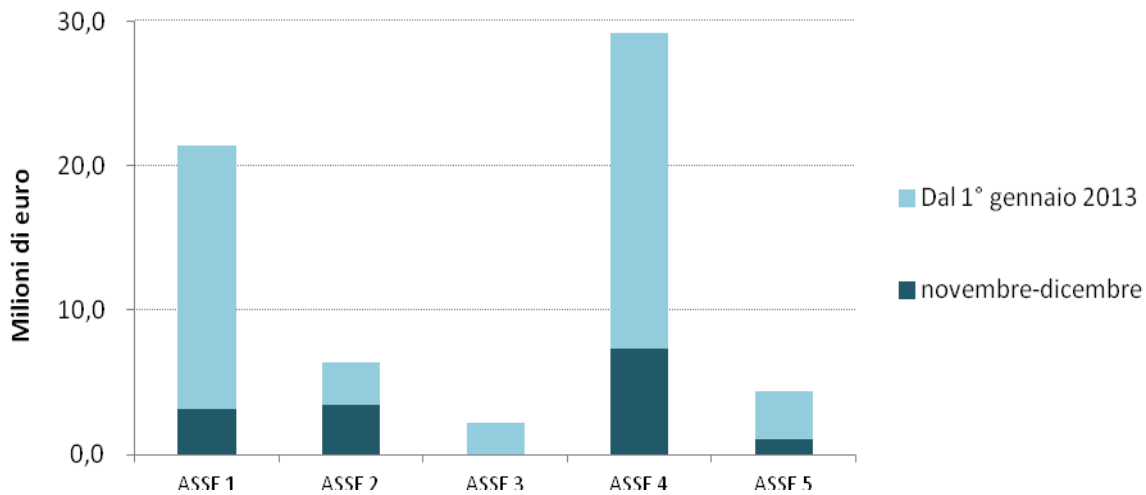
Grafico. I pagamenti FAS nell'ultimo bimestre e dall'inizio dell'anno, per Asse d'intervento**Grafico. I pagamenti FAS per bimestre nel 2013 e per Asse.**

Dati in milioni di euro

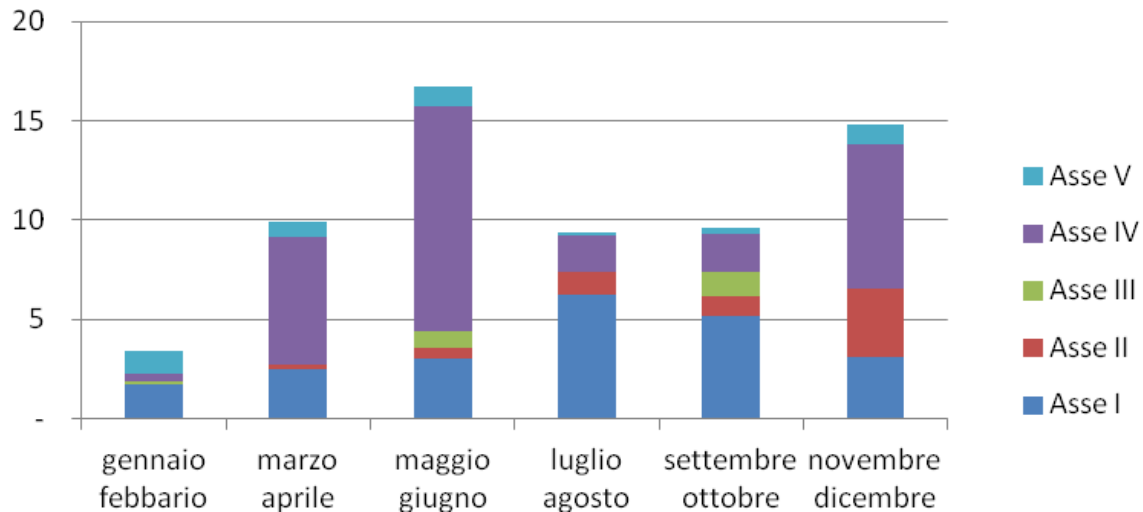

Il dettaglio dei pagamenti e del numero di domande finanziate sul PAR FAS 2007-2013 per linea di intervento dall'inizio del 2013 e nel bimestre appena concluso è illustrato nella tabella 4.

Tabella 4. PAGAMENTI FAS DAL 1/1/2013 AL 31/12/2013, PER INTERVENTO

INTERVENTO		DAL 1/01/2013		NOVEMBRE - DICEMBRE	
		NUMERO DOMANDE	IMPORTO (€)	NUMERO. DOMANDE	IMPORTO (€)
FAS11A3	Ricerca scienze socio economiche e umane	13	2.110.495,01	1	50.080,00
FAS11B11	Aiuti alla ricerca industriale	16	6.750.498,26	2	1.211.483,77
FAS11B13	Aiuti per domanda di servizi qualificati	139	3.132.139,10	41	1.250.566,19
FAS131	Infrastrutture per i settori produttivi	21	5.012.547,65	2	400.354,29
FAS132	Sostegno ai programmi di sviluppo delle PMI	38	2.450.711,98	2	67.998,72
FAS132B	Sostegno ai processi di integrazione tra imprese	45	1.960.658,58	9	124.245,00
FAS341	Difesa del suolo dal rischio idrogeologico	35	4.254.034,38	7	1.319.464,64
FAS342	Tutela integrata delle risorse idrica	2	2.095.069,20	2	2.095.069,20
FAS17	Interventi sulla viabilità regionale	3	2.051.910,42	0	0,00
FAS1831	Sistema integrato aeroportuale	1	109.859,76	0	0,00
FAS141	Infrastrutture commercio e turismo	25	3.703.501,11	2	608.581,21
FAS281	Interventi sul patrimonio culturale - sda	33	2.803.230,41	9	757.857,28
FAS282	Interventi sul patrimonio culturale - c.i.	13	8.330.766,35	3	1.191.763,70
FAS283	Nuovo Teatro dell'Opera	2	12.600.000,00	1	4.200.000,00
FAS413	Interventi su temi innovativi capaci di attrarre nuovi targets turistici	20	1.060.053,24	5	195.118,50
FAS41221	Aiuti alle imprese operanti nel settore del turismo	5	336.164,78	5	336.164,78
FAS1423	Innovazione e qualificazione dei servizi turistici aggregati.	7	404.120,14	0	0,00
FAS211	Sviluppo dei servizi all'infanzia	29	3.860.788,33	6	1.020.152,29
FAS2112	Servizi per la scuola dell'infanzia	3	293.137,30	0	0,00
FAS212	Servizi per l'educazione non formale	4	253.274,23	0	0,00
Totale		454	63.572.960,23	97	14.828.899,57

Pagamenti afferenti ad altri programmi

Oltre alle erogazioni relative ai principali fondi presentati nelle precedenti pagine, Artea sostiene i pagamenti afferenti ad altri programmi come esposto nella seguente tabella riepilogativa e presentati con un maggior dettaglio nella tabella 5. Nel bimestre novembre – dicembre sono stati complessivamente erogati **12 milioni di euro** a favore di **260 domande (51,5 milioni dall'inizio dell'anno a favore di 2.073 domande)**.

PAGAMENTI TOTALI

DAL 1/1/2013	51.505.382,46	NOVEMBRE-DICEMBRE	11.992.484,20
--------------	----------------------	-------------------	----------------------

Programma Ecesdit

DAL 1/1/2013	458.457,16	NOVEMBRE-DICEMBRE	458.457,16
--------------	-------------------	-------------------	-------------------

PRSE

DAL 1/1/2013	1.926.431,84	NOVEMBRE-DICEMBRE	464.134,69
--------------	---------------------	-------------------	-------------------

Altri programmi regionali di sviluppo economico

DAL 1/1/2013	9.990.108,94	NOVEMBRE-DICEMBRE	2.227.991,84
--------------	---------------------	-------------------	---------------------

PRAF

DAL 1/1/2013	37.365.285,25	NOVEMBRE-DICEMBRE	7.849.534,59
--------------	----------------------	-------------------	---------------------

Altri programmi comunitari, nazionali e regionali

DAL 1/1/2013	1.765.099,27	NOVEMBRE-DICEMBRE	992.365,92
--------------	---------------------	-------------------	-------------------

Grafico. I pagamenti afferenti ad altri programmi nell'ultimo bimestre e dall'inizio dell'anno

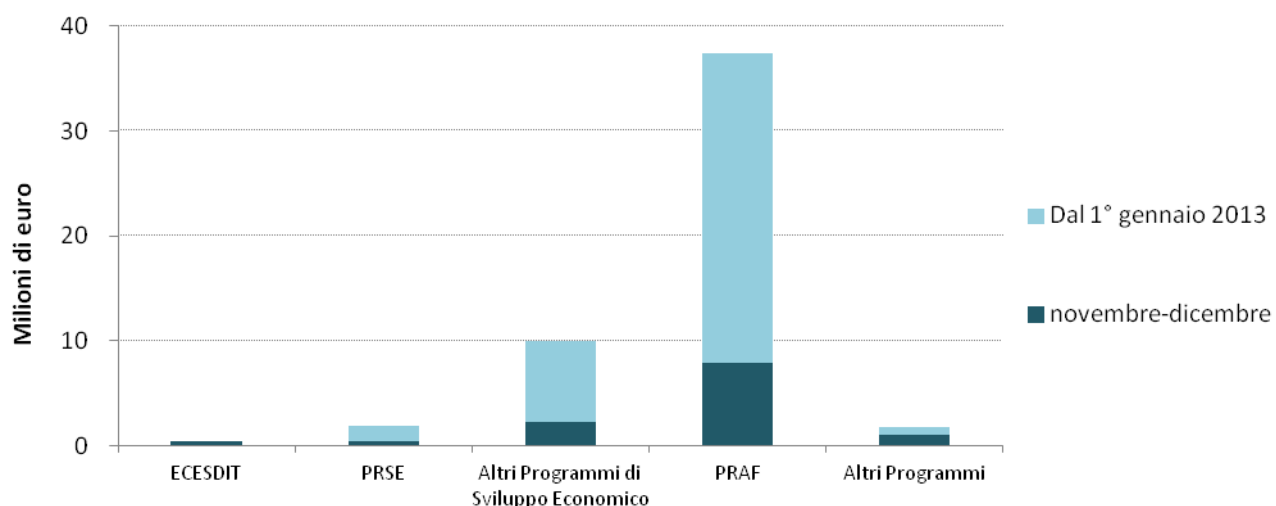

Nel grafico precedente è rappresentato per ciascuna tipologia di intervento l'ammontare delle erogazioni sostenute nel bimestre novembre-dicembre e dall'inizio dell'anno; mentre nel grafico successivo sono rappresentati il volume e la composizione delle erogazioni per bimestre del 2013.

Grafico. I pagamenti afferenti ad altri programmi nel 2013 per bimestre

Dati in milioni di euro

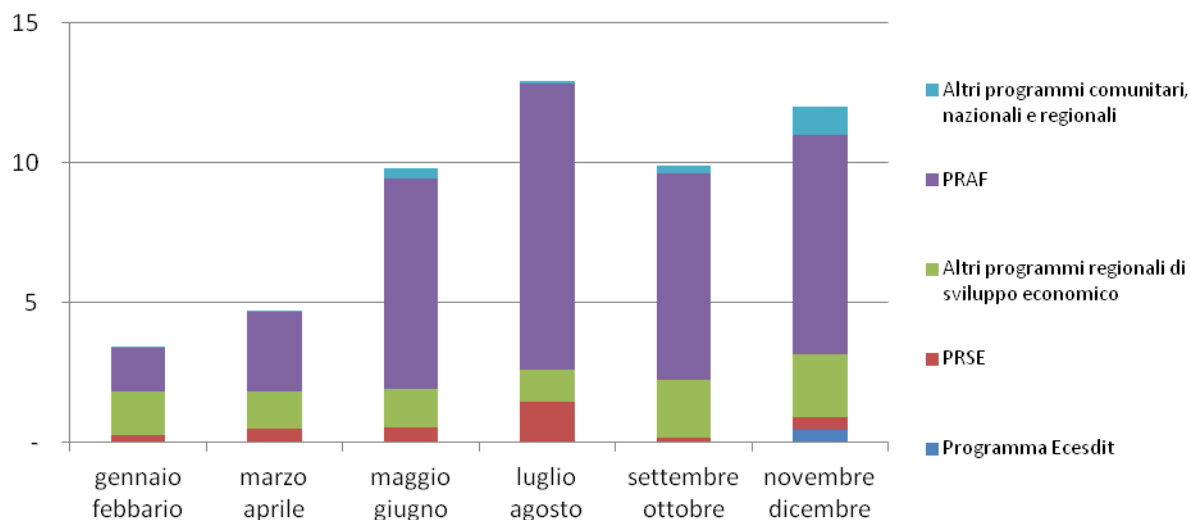
**ECESDIT e PRSE**

Nel bimestre novembre – dicembre Artea ha erogato quasi 464 mila euro a favore di 12 domande per le linee di intervento 1.4 e 4.2 del Piano regionale di sviluppo economico (PRSE) (2,2 milioni di euro dall’inizio dell’anno per l’intero PRSE). In questo bimestre è stato sostenuto un pagamento per il Progetto ECeSDIT “Evoluzione Competitiva e Sostenibile del Distretto Integrato Toscana” di 458 mila euro.

Altri programmi regionali di sviluppo economico

Nel bimestre appena concluso sono stati erogati per integrazioni al reddito per lavoratori aderenti a contratti di solidarietà (DGR 312/2009) e altri interventi a favore di lavoratori in aziende in crisi (DGR 885/2009) **2,2 milioni di euro** a favore di **93 domande** (dall’inizio dell’anno sono stati erogati **9,4 milioni** a favore di **165 domande**); nello stesso periodo non sono state sostenute erogazioni per il Fondo di garanzia per i lavoratori atipici (DGR 806/2007).

PRAF PAR e Programma regionale della pesca marittima e dell’acquacoltura

Nel bimestre novembre – dicembre 2013 Artea ha erogato **7 milioni di euro** a favore di 125 domande per il Piano regionale Agricolo e Forestale PRAF 2012-2015⁵ (33,5 milioni di euro dall’inizio dell’anno) oltre a

⁵ Si ricorda che a seguito della evoluzione della normativa regionale in ambito di finanziamenti in agricoltura, il Piano regionale Agricolo e Forestale PRAF 2012-2015 si sviluppa attraverso l’integrazione del Piano Agricolo Regionale con il Programma Forestale Regionale, il Piano per la Pesca Marittima e l’acquacoltura, il Piano per la Pesca nelle Acque Interne ed il Piano Faunistico Venatorio.

474mila euro per il pagamenti di alcuni residui del Piano Agricolo Regionale PAR (a favore di 39 domande) e 340mila euro a favore di 5 domande per la L.R. 66/2005 - Programma regionale 2006 della pesca marittima e dell'acquacoltura.

Altri programmi (Produzione di energia nelle aree rurali e FEP Fondo Europeo Pesca)

In questo ultimo bimestre non sono stati sostenuti pagamenti afferenti alla L.R.70/05 per la Produzione di energia nelle aree rurali; per il FEP Fondo Europeo Pesca, per il quale Artea svolge attività di controllo e pagamento nell'ambito delle funzioni affidate all'Autorità di Gestione regionale, sono state pagate 8 domande per complessivi 992mila euro.

Tabella 5. PAGAMENTI AFFERENTI AD ALTRI PROGRAMMI DAL 1/1/2013 AL 31/12/2013, PER TIPO DI INTERVENTO

INTERVENTO	DAL 1/01/2013		NOVEMBRE - DICEMBRE	
	NUMERO DOMANDE	IMPORTO (€)	NUMERO DOMANDE	IMPORTO (€)
Programma Ecesdit	1	458.457,16	1	458.457,16
REG11A3 - Ricerca scienze socio economiche e umane	2	267.445,76	0	0,00
PRSE 1.1	0	0,00	0	0,00
PRSE 1.2	0	0,00	0	0,00
PRSE 1.4 - Aiuti alle PMI acquisizione servizi qualificati	42	426.917,23	8	48.478,82
PRSE 4.2	21	1.499.514,61	4	415.655,87
Integrazioni al reddito per lavoratori aderenti a contratti di solidarietà (DGR 312/2009) e altri interventi a favore di lavoratori in aziende in crisi (DGR 885/2009)	165	9.442.006,73	93	2.227.991,84
Fondo di garanzia per i lavoratori atipici (DGR 806/2007)	49	280.656,45	0	0,00
PRAF interventi correnti	1.623	20.012.657,33	71	2.223.565,33
PRAF interventi di investimento	122	13.448.786,60	54	4.811.246,18
PAR (residui)	145	3.129.041,37	39	474.290,15
L.R. 66/2005 - Programma regionale 2006 della pesca marittima e dell'acquacoltura	11	774.799,95	5	340.432,93
L.R.70/05 Prod.energia aree rurali di cui alla D.C.R. 119 del 14/11/06	1	240.000,00	0	0,00
FEP	28	1.476.931,43	8	992.365,92
Pagamenti residui relativi a programmi conclusi	2	48.167,84	0	0,00
Totale	2.073	51.505.382,46	260	11.992.484,20

Approfondimento:

Programma di Sviluppo Rurale 2007-2013 della Regione Toscana: gli importi autorizzati nel 2013

Nel corso del 2013 l'attività di ARTEA finalizzata all'autorizzazione al pagamento di premi e contributi facenti capo al Piano di Sviluppo Rurale (Fondo FEASR, II pilastro della PAC) ha permesso di raggiungere ed oltrepassare la quota di spesa al disotto della quale la Regione Toscana sarebbe stata oggetto di disimpegno automatico.

La percentuale di spesa raggiunta si è attestata al **102,8% degli impegni presi** (superando di **17 milioni** di euro l'obiettivo 2013).

Durante il 2013 sono stati emessi complessivamente 862 Decreti che **hanno autorizzato al pagamento n. 13.020** domande per un totale di contributo pubblico erogato pari a circa **125 milioni di €uro**.

Di seguito le dinamiche del 2013 dell'autorizzazioni al pagamento di premi e contributi per tipologia omogenee di misure. L'approfondimento si conclude con alcuni raffronti fra assi e fra misure.

Autorizzazione al pagamento di premi e contributi delle misure PSR 2007/2013 (ad eccezione delle Misure 211,212,214)

Il numero dei decreti di autorizzazione al pagamento dei premi e contributi del PSR 2007/2013 (ad eccezione delle Misure 211,212,214), delle domande di pagamento autorizzate e del relativo volume dei pagamenti autorizzati, per singolo mese è presentato nella seguente tabella (*):

Mese	n. decreti di autorizzazione al pagamento	n. domande autorizzate al pagamento	Totale pagamenti (milioni di €)
gennaio	47	503	4,35
febbraio	45	519	7,03
marzo	58	1.130	8,77
aprile	45	456	4,79
maggio	67	319	10,64
giugno	41	562	4,68
luglio	58	341	5,67
agosto	45	921	10,13
settembre	52	441	6,09
ottobre	60	362	7,46
novembre	82	529	17,82
dicembre	97	2.940	16,24
Totale 2013	697	9.023	103,67

(*) ad eccezione domande Misure 211,212,214

Nel grafico seguente è presentato il volume dei pagamenti (in milioni di euro) di premi e contributi del PSR 2007/2013 (ad eccezione delle Misure 211,212,214) autorizzati per mese nel 2013.

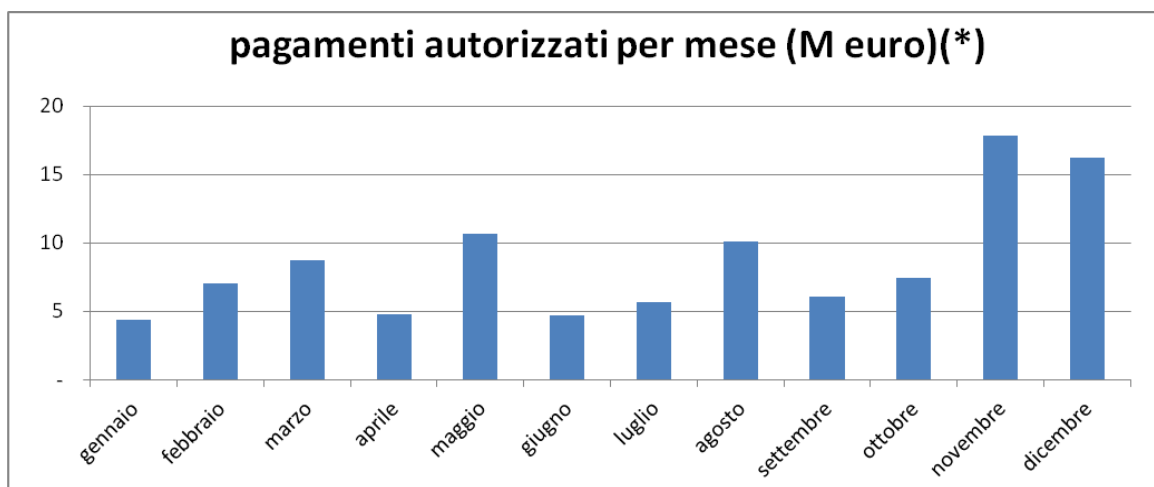

(*) ad eccezione domande Misure 211,212,214

In merito alle **tipologie di pagamento richieste dai beneficiari** (anticipo, stato di avanzamento, saldo), oltre il 60% ha richiesto direttamente il saldo del pagamento, corrispondente al 48% degli importi erogati:

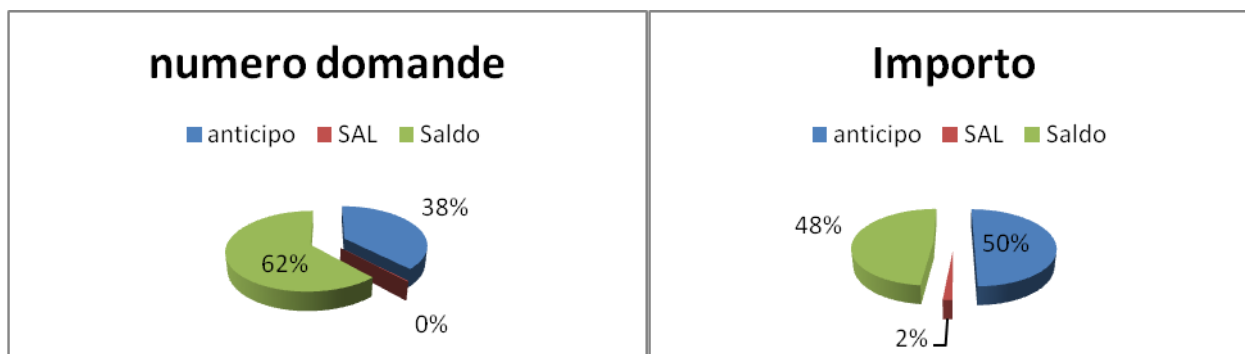

Autorizzazione al pagamento misure di trascinamento delle precedenti programmazioni

Per le misure di trascinamento delle precedenti programmazioni sono stati spesi complessivamente 7,4 milioni di Euro:

Misura	n. domande autorizzate al pagamento	Totale pagamenti
Prepensionamento	105	€ 765.557,37
Agroambiente: Reg. 2078/92 e misura 6 PSR 2000-2006	212	€1.854.096,38
Forestazione: Reg. 20328/91, Reg. 2080/92, misura 8 PSR 2000-2006	2.398	€ 4.809.165,91
Totale	2.715	€ 7.428.819,66

Autorizzazione al pagamento misure afferenti all'Asse I, III e V

La programmazione specifica **dell'asse I e III del PSR 2007-2013** (ad eccezione quindi delle Misure afferenti all'asse II ed ai GAL), ha determinato una spesa di 67,5 milioni di €uro.

A tale spesa si aggiunge il **pagamento dell'asse V** (Misura 511) pari ad 1,1 milioni di €uro:

Misura	n. domande autorizzate al pagamento	Totale pagamenti
M 112 (***)	307	€ 11.302.194,72
M 114	3798	€ 4.278.350,00
M 121	545	€ 21.845.830,70
M 122	92	€ 1.934.345,12
M 123	41	€ 7.688.659,51
M 124	12	€ 658.148,52
M 125	25	€ 5.795.611,38
M 132	333	€ 294.268,05
M 144	85	€ 132.840,63
M 311	125	€ 4.909.872,16
M 321d	1	€ 3.343.895,00
M 511	2	€ 1.101.972,78
PIF	114	€ 4.261.608,54
Totale	5.480	€ 67.547.597,11

(***) compreso progetti Pacchetto Giovani

Asse I, asse II e Misura 511

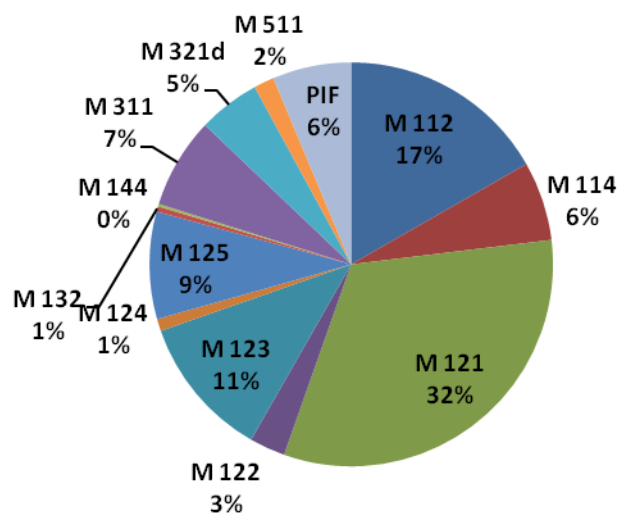

Autorizzazione al pagamento misure afferenti all'Asse II

La programmazione specifica **dell'asse II** ha previsto una spesa complessiva di 32,5 milioni di Euro:

Misura	n. domande autorizzate al pagamento	Totale pagamenti
M 215	201	€ 869.945,36
M 216	1	€ 37.116,00
M 221	22	€ 175.687,17
M 223	1	€ 3.503,50
M 225	17	€ 121.605,86
M 226	139	€ 7.556.749,20
M 227	53	€ 2.249.924,44
M 214 b	540	€ 1.600.155,06
M 214 a	2.921	€ 17.983.382,10
M211	285	€ 933.028,11
M212	253	€ 954.905,03
Totale	4.433	€ 32.486.001,83

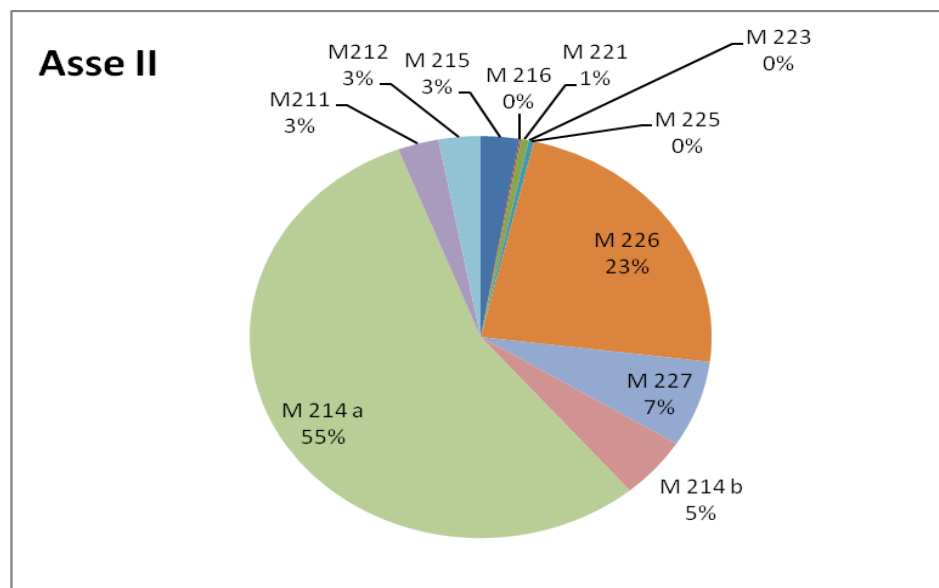
**Autorizzazione al pagamento misure GAL**

La spesa riferita ai **GAL (Gruppi di Azione Locale)** ha avuto un complessivo speso pari ad 17,50 milioni di Euro:

Misura	n. domande autorizzate al pagamento	Totale pagamenti
Misure GAL	382	€ 16.168.723,92
M 431	10	€ 1.339.948,97
Totale	392	€ 17.508.672,89

Raffronto delle autorizzazioni al pagamento fra Assi del PSR 2007/2013 e misure di trascinamento nel 2013

Di seguito alcuni dati di raffronto delle autorizzazioni al pagamento fra singoli Assi del PSR 2007/2013 e misure di trascinamento nell'anno 2013 e rappresentazione grafica dei pagamenti sostenuti da ARTEA.

	n. domande autorizzate al pagamento	Totale pagamenti in milioni di €uro
Misure trascinamento	2.715	7,43
ASSE I	5.352	58,19
ASSE II	4433	32,50
ASSE III	126	8,25
ASSE IV	392	17,51
ASSE V	2	1,10
Totale	13.020	124,98

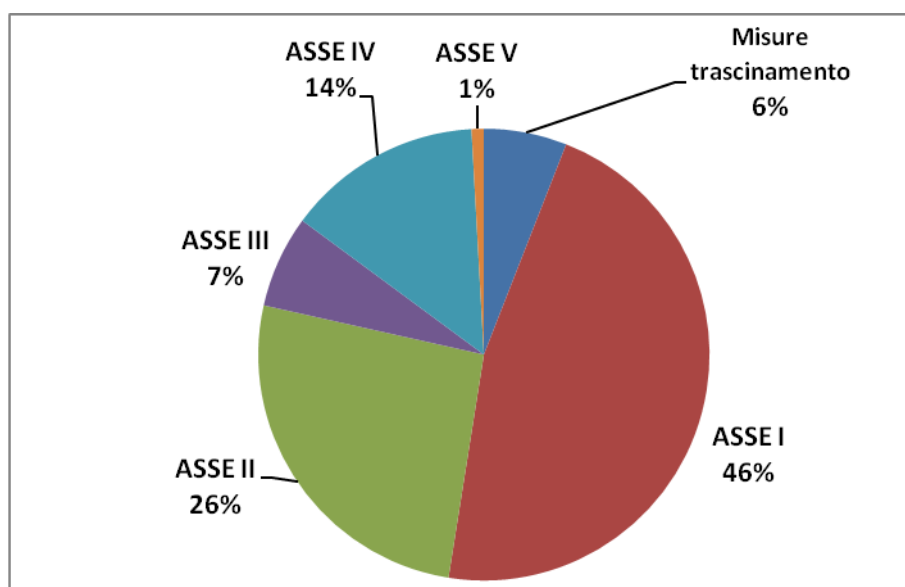

Pagamento medio : raffronto fra misure:

Infine, raffrontando il pagamento complessivo afferente alla singola misura nell'anno 2013 con il numero totale delle domande pagate, otteniamo il **pagamento medio per misura**.

Di seguito il dettaglio per misura e la relativa rappresentazione grafica: il valore del pagamento medio varia notevolmente da meno di mille euro per domanda della misura 132 "Sostegno agli agricoltori che partecipano ai sistemi di qualità alimentare" a quasi 190 mila euro per la misura 123 "Aumento del valore aggiunto della produzione agricola e forestale primaria".

Misura	Pagamento medio
M 132	€ 883,69
M 114	€ 1.126,47
M 144	€ 1.562,83
Trascinamento Forestazione	€ 2.005,49
M 214b1	€ 2.661,82
M 211	€ 3.273,78
M 223	€ 3.503,50
M 212	€ 3.774,33
M 215	€ 4.328,09
M 214a	€ 6.156,58
M 225	€ 7.153,29
Trascinamento Prepensionamento	€ 7.291,02
M 221	€ 7.985,78
Trascinamento Agroambiente	€ 8.745,74
M 122	€ 21.025,49
M 112	€ 36.814,97
M 216	€ 37.116,00
PIF	€ 37.382,53
M 311	€ 39.278,98
M 121	€ 40.084,09
M 227	€ 42.451,40
M 226	€ 54.365,10
M 124 (eccetto 124PIF e 124 GAL)	€ 54.845,71
M 214b2	€ 84.046,97
M 123	€ 187.528,28

