

Sommario n. 7

Quadro di sintesi.....	1
FEAGA (pagamenti diretti agli agricoltori).....	4
FEASR (sostegno allo sviluppo rurale)	8
FESR (competitività regionale e occupazione)	12
FAS (sostegno alle aree sottoutilizzate)	15
Pagamenti afferenti ad altri programmi.....	17
ECESDIT e PRSE	18
Altri programmi regionali di sviluppo economico	18
PRAF, PAR e Programma regionale della pesca marittima e dell'acquacoltura.....	18
Altri programmi (Produzione di energia nelle aree rurali e FEP Fondo Europeo Pesca).....	18
Approfondimento: Gli interventi di Ristrutturazione e Riconversione dei Vigneti e della Vendemmia Verde nella campagna 2011/2012	20

Quadro di sintesi

In questo aggiornamento vengono presentati i dati relativi ai pagamenti effettuati da ARTEA nel bimestre settembre-ottobre 2012 per fondi agricoli ed extragricoli, oltre ad alcuni dati di sintesi relativi alle erogazioni dall'inizio dell'anno.

Per il Fondo FEAGA Fondo Europeo Agricolo di Garanzia il 15 ottobre si è concluso l'anno finanziario (16/10/2011 – 15/10/2012), pertanto vengono presentati i dati di sintesi della campagna 2011 appena conclusa.

Sostegno della politica agricola comunitaria

Artea, in qualità di Organismo Pagatore previsto dai regolamenti comunitari per la gestione dei finanziamenti della Politica Agricola Comune (PAC), nel bimestre settembre ottobre ha erogato in Toscana **34,5 milioni di euro**.

Per le misure di mercato e il sostegno al reddito degli agricoltori, che costituiscono il primo pilastro della PAC sostenuto con il fondo FEAGA, fra settembre e ottobre sono stati erogati **14,6 milioni di euro**: pertanto la campagna 2011 si è conclusa il 15 ottobre registrando pagamenti complessivi lordi per **204,8 milioni di euro**.

Inoltre è già stata avviato l'iter per il pagamento degli anticipi, autorizzati anche quest'anno dalla Commissione Europea nella misura del 50% dei premi dovuti per il regime di pagamento unico, per la campagna 2012. Ad oggi è stato autorizzato il pagamento a favore di **32.831 Aziende** per € **74.216.008,78** ed è già iniziato il flusso dei mandati di pagamento da ARTEA verso il tesoriere, è pertanto prevedibile che gran parte dei suddetti pagamenti vengano eseguiti entro la prima metà di novembre.

Per il **Programma di sviluppo Rurale della Regione Toscana**, secondo pilastro della PAC cofinanziato dal fondo FEASR, sono stati erogati in questo bimestre **19,9 milioni di euro** (complessivamente **98,6 milioni di euro** dall'inizio dell'anno) sfiorando l'obiettivo di spesa da soddisfare entro il 31/12/2012: ovvero sono stati **erogati pagamenti corrispondenti al 99,25% degli impegni presi**.

	<i>Pagamenti (dal 16/10/2011 al 15/10/2012):</i>	<i>settembre-ottobre</i>
FEAGA	204.825.109,01	14.614.453,07
	<i>Pagamenti (dal 01/01/2012 al 31/10/2012):</i>	<i>settembre-ottobre</i>
FEASR	98.590.108,98	19.895.522,62

Altre erogazioni di fondi comunitari, nazionali e regionali

Artea, in qualità di Organismo Intermedio per la gestione di fondi comunitari, nazionali e regionali nei settori agricoli ed extragricoli ha erogato in Toscana nel bimestre settembre ottobre **42,6 milioni** di euro così articolati:

- **22,1 milioni di euro** sono stati pagati per il POR CReO 2007-2013 Programma Operativo Regionale obiettivo "Competitività Regionale e Occupazione" cofinanziato con il Fondo europeo di sviluppo regionale (FESR)
- **10,2 milioni di euro** per il Programma Attuativo Regionale del Fondo Aree Sottoutilizzate PAR FAS 2007-2013;
- **10,3 milioni di euro** per altri interventi nei settori agricoli (principalmente programmi regionali in campo agricolo e forestale) ed extragricoli (a cui è dedicato il paragrafo "Pagamenti afferenti ad altri programmi").

FESR	<i>Pagamenti (dal 01/01/2012 al 31/10/2012):</i>	<i>settembre-ottobre</i>
	85.095.884,73	22.153.778,74
FAS	<i>Pagamenti (dal 01/01/2012 al 31/10/2012):</i>	<i>settembre-ottobre</i>
	36.534.671,70	10.216.231,51
Altri fondi	<i>Pagamenti (dal 01/01/2012 al 31/10/2012):</i>	<i>settembre-ottobre</i>
	48.352.598,46	10.318.822,31

Grafico. Pagamenti effettuati nel 2012 (dal 16/10/2011 per il FEAGA) per le principali fonti di finanziamento

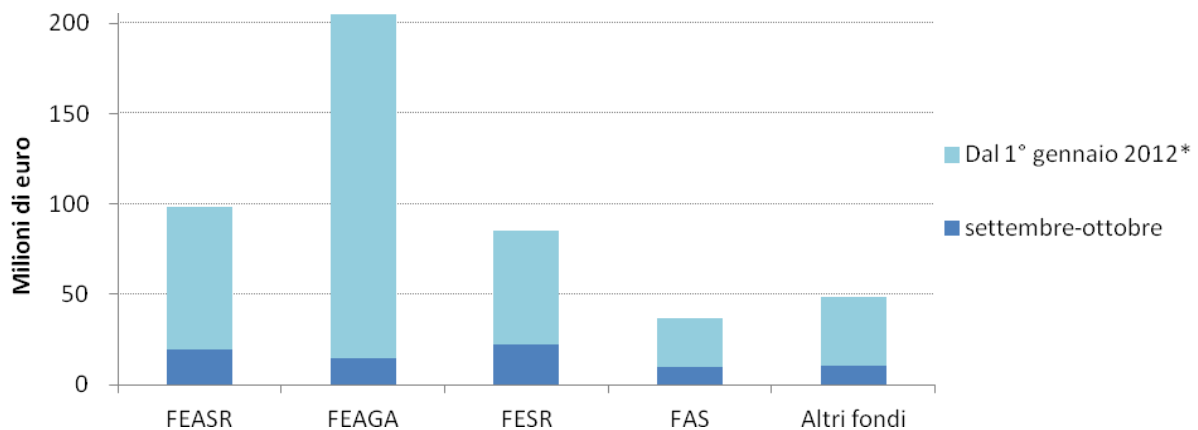

(*) Per il FEAGA i pagamenti qui rappresentati si riferiscono al periodo 16/10/2011-15/10/2012

Grafico. Pagamenti effettuati nel 2012 per bimestre e fondo (FEASR, FESR e FAS)

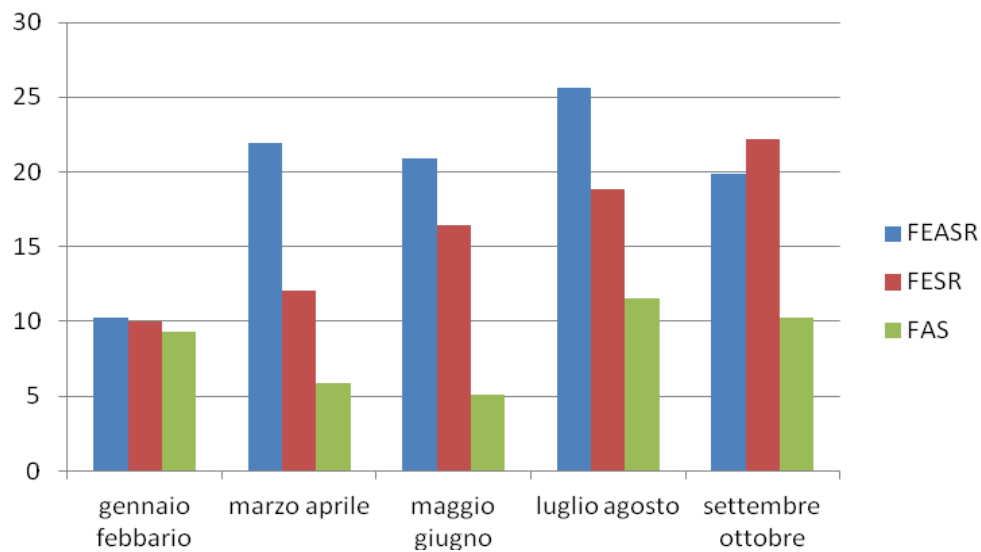

FEAGA (pagamenti diretti agli agricoltori)

Il 15 ottobre si è concluso l'anno finanziario del FEAGA Fondo Europeo Agricolo di Garanzia (16/10/2011 – 15/10/2012), durante il quale ARTEA ha erogato in Toscana 204,8¹ milioni di euro (14 milioni di euro in più rispetto alla precedente campagna, anno 2010-2011) per i pagamenti diretti agli agricoltori (regolamento CE n. 73/2009) e per gli interventi destinati a regolarizzare i mercati agricoli (le cosiddette Organizzazioni Comuni di Mercato, regolamento CE n. 1234/2007); tali misure costituiscono il primo pilastro della Politica Agricola Comunitaria e i relativi pagamenti rappresentano un'importante immissione di liquidità nel sistema agricolo, elemento particolarmente significativo in un momento di difficile congiuntura economica, come quello che stiamo vivendo.

In questa campagna (16/10/2011 – 15/10/2012) è stato erogato il più alto volume di pagamenti FEAGA dell'attuale programmazione per la nostra regione, come rappresentato anche dal grafico seguente in cui il volume dei pagamenti per ogni campagna è stato suddiviso fra i pagamenti diretti agli agricoltori (Regime di pagamento Unico RPU) e gli interventi destinati a regolarizzare i mercati agricoli (Organizzazioni Comuni di Mercato OCM).

Grafico. I pagamenti FEAGA per campagna

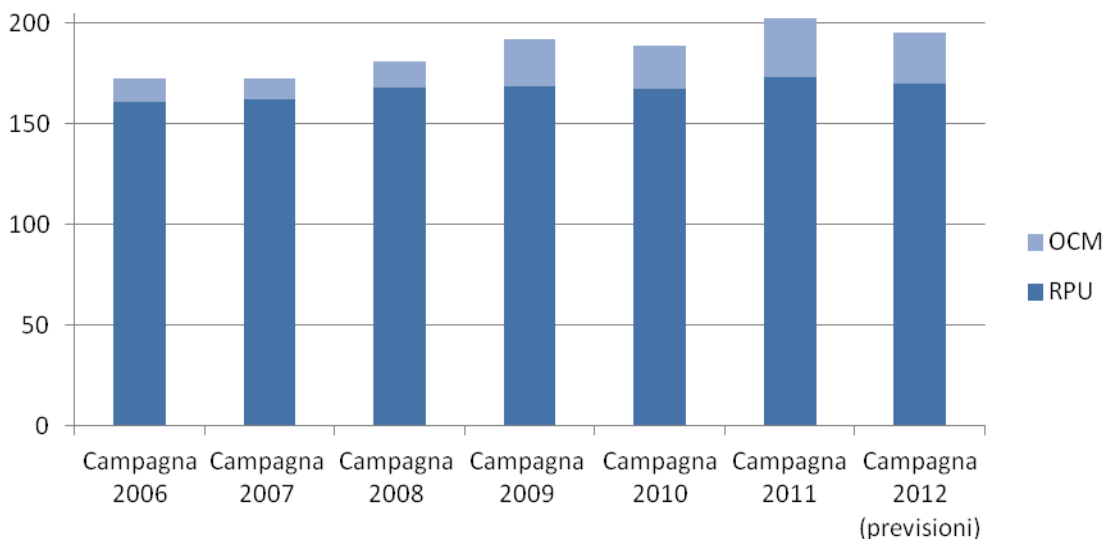

La fonte dei dati a consuntivo è la tabella 104.

¹ Questo dato si riferisce ai pagamenti totali lordi, ovvero non sono considerati i reincassi effettuati a vario titolo da Artea ad esempio in conseguenza all'applicazione di sanzioni ai beneficiari per inadempienze: i pagamenti netti ammontano a circa 202 milioni di euro per la campagna appena conclusa.

Nella campagna 2011 sono stati erogati complessivamente 204,8 milioni di euro destinati a 44.803 beneficiari, di cui 14,6 milioni pagati nell'ultimo bimestre a favore 2.875 beneficiari: nella tabella 1 è riportato il dettaglio dei pagamenti FEAGA per intervento con l'indicazione del numero di beneficiari e l'importo complessivamente pagato dall'inizio della campagna e nel bimestre appena concluso.

PAGAMENTI TOTALI

DAL 16/10/2011	204.825.109,01	SETTEMBRE-OTTOBRE	14.614.453,07
RPU - Diritti (titolo III reg. CE 73/2009)			
DAL 16/10/2011	149.733.595,23	SETTEMBRE-OTTOBRE	372.943,00
RPU - Sostegno specifico (art. 68 reg. CE 73/2009)			
DAL 16/10/2011	18.201.681,29	SETTEMBRE-OTTOBRE	364.819,75
RPU - Pagamento transitorio ortofrutticoli (art. 54 reg. CE 73/2009)			
DAL 16/10/2011	161.888,17	SETTEMBRE-OTTOBRE	0,00
Altri regimi di aiuto (titolo IV reg. CE 73/2009)			
DAL 16/10/2011	1.492.890,13	SETTEMBRE-OTTOBRE	4.489,90
OCM - Settore vitivinicolo (reg. CE 1234/2007)			
DAL 16/10/2011	23.282.790,56	SETTEMBRE-OTTOBRE	11.515.924,96
Altre OCM (reg. CE 1234/2007)			
DAL 16/10/2011	4.001.514,49	SETTEMBRE-OTTOBRE	888.367,14
Pagamenti diversi (altri regolamenti)			
DAL 16/10/2011	1.620.252,71	SETTEMBRE-OTTOBRE	1.209.564,04
Pagamenti per precedenti annualità			
DAL 16/10/2011	6.330.496,43	SETTEMBRE-OTTOBRE	258.344,28

Grafico. I pagamenti FEAGA dal 16 ottobre 2011 al 15 ottobre 2012, per tipologia

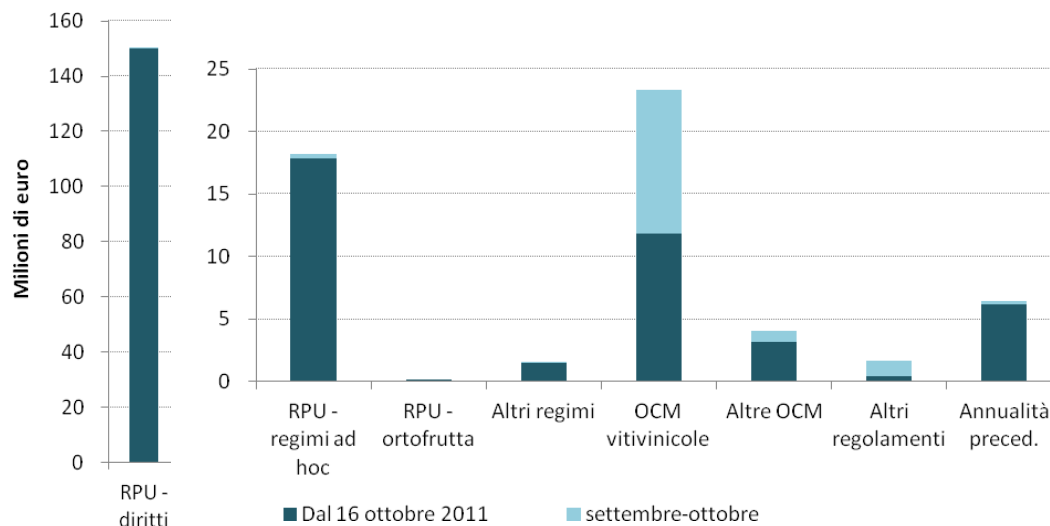

La quota più consistente dei pagamenti FEAGA è costituita dai **pagamenti diretti agli agricoltori**, ovvero il **Regime di Pagamento Unico RPU** previsto dal Regolamento (CE) n. 73/2009 per i quali sono stati complessivamente erogati **173 milioni di euro** nella campagna appena conclusa: di questi oltre **149,7 milioni** sono stati erogati per il pagamento dei **Diritti**, i cosiddetti premi “disaccoppiati”.

Molto importanti sono anche i pagamenti per il **sostegno specifico dell'art. 68** (pari a **18,2 milioni di euro** in quest' ultima campagna): si tratta di contributi per il pagamento di premi di assicurazione del raccolto, degli animali e delle piante, sostegno per specifici tipi di agricoltura importanti per la tutela o il miglioramento dell'ambiente, come l'avvicendamento delle colture e il miglioramento della qualità dei prodotti come carni bovine, ovine e caprine, olio, latte, tabacco, zucchero, dattero e vite.

1.6 milioni sono stati erogati per i premi a superficie del Titolo IV, ovvero colture proteiche, riso, frutta a guscio, prugne d'ente e sementi certificate, e altri **6 milioni** di euro per pagamenti di altri premi o precedenti annualità.

Nell'ambito dei pagamenti diretti, al fine di evitare l'abbandono delle terre agricole e di garantire che siano mantenute in buone condizioni agronomiche e ambientali, è stato introdotto il principio secondo cui gli agricoltori che non rispettano determinati requisiti in materia di ambiente, sanità pubblica, salute degli animali e delle piante e benessere degli animali siano soggetti a riduzioni dei pagamenti diretti o, nei casi più gravi, all'esclusione dal beneficio del sostegno stesso. Tale dispositivo (la cosiddetta "condizionalità") è infatti parte integrante del sostegno comunitario nell'ambito dei pagamenti diretti.

Infine è importante sottolineare che tutti i pagamenti diretti di importo superiore a 5 mila euro sono sottoposti ad un sistema di riduzione progressiva, la cosiddetta modulazione, istituito allo scopo di conseguire un migliore equilibrio tra gli strumenti che mirano a promuovere l'agricoltura sostenibile e quelli volti ad incentivare lo sviluppo rurale. Gli importi risparmiati grazie alla modulazione sono infatti utilizzati per finanziare principalmente le misure della politica dello sviluppo rurale tese ad affrontare alcune problematiche emergenti, quali il cambiamento climatico, la gestione delle risorse idriche e la tutela della biodiversità.

Gli interventi destinati a regolarizzare i mercati agricoli, le cosiddette **Organizzazioni Comuni di Mercato**, hanno come obiettivo la stabilizzazione dei mercati attraverso un sistema di sostegno dei prezzi dei prodotti agricoli che si avvale di misure di diversa natura quali ad esempio gli aiuti alla trasformazione dei prodotti, i ritiri o la promozione.

I settori interessati sono molteplici, e tra questi spicca, per l'importanza che riveste in Toscana, il settore **vitivinicolo**, a cui sono stati complessivamente destinati nella campagna 2011 **23,3 milioni di euro** (9 milioni di euro in più della precedente annualità), così suddivisi: quasi **20 milioni** di euro sono stati destinati per l'attuazione delle misure di **ristrutturazione e di riconversione dei Vigneti** finalizzate ad aumentare la competitività dei produttori di vino; oltre **1 milione di euro** è stato destinato alla **Vendemmia verde**, che prevede la distruzione o l'eliminazione totale dei grappoli prima che siano giunti a maturazione, in modo da azzerare la produzione della superficie vitata del vigneto aziendale, altri **2,3 milioni** di euro sono stati erogati per l'**Assicurazione del raccolto**, che contribuisce a tutelare i diritti dei produttori colpiti da calamità naturali, condizioni climatiche avverse, fitopatie e infestazioni parassitarie, mentre **28.874 euro** sono stati concessi come sostegno ai produttori di vino che utilizzano **mosto di uve concentrato** per aumentare il

titolo alcolometrico naturale dei prodotti. Ai pagamenti sostenuti per la Ristrutturazione e riconversione dei Vigneti e per Vendemmia verde è dedicato l'approfondimento di questo bollettino.

Fra le altre OCM si sottolinea che per il settore della produzione di **foraggi essiccati** sono stati versati nell'annualità appena conclusa **2,4 milioni di euro**.

Tabella 1. PAGAMENTI FEAGA DAL 16/10/2011 AL 15/10/2012, PER TIPOLOGIA

INTERVENTO	PAGAMENTI			
	DAL 16/10/2011 AL 15/10/2012		settembre-ottobre	
	NUMERO BENEFICIARI	IMPORTO (€)	NUMERO BENEFICIARI	IMPORTO (€)
RPU - Diritti	43.762	149.701.950,06	564	372.943,00
RPU - Anticipo 2012	5	31.645,17	0	0,00
RPU - Assicurazioni	812	1.534.122,28	4	1.881,29
RPU - Avvicendamento	5.752	11.393.878,38	62	30.413,61
RPU - Qualità (carni bovine, ovine e caprine, olio, latte, tabacco, zucchero, danae racemosa)	4.846	5.273.680,63	377	332.524,85
RPU - Pesche, pere e prugne	2	161.888,17	0	0,00
Altri regimi di aiuto - Colture proteiche	1.586	795.920,41	11	297,70
Altri regimi di aiuto - Frutta a guscio	16	9.087,99	1	74,05
Altri regimi di aiuto - Riso	11	132.266,08	0	0,00
Altri regimi di aiuto - Sementi certificate	235	555.615,65	1	4.118,15
OCM - Assicurazione del raccolto	1.510	2.294.691,76	1.510	2.294.691,76
OCM - Mosto concentrato	4	28.874,36	0	0,00
OCM - Ristrutturazione e riconversione dei vigneti	769	19.927.227,64	328	8.216.973,04
OCM - Vendemmia verde	79	1.031.996,80	78	1.004.260,16
OCM - Apicoltura	39	204.974,88	39	204.974,88
OCM - Foraggi essiccati	3	2.396.757,67	3	683.392,26
OCM - Latte alle scuole	21	36.023,71	0	0,00
OCM - Programmi operativi ortofrutta	2	1.363.758,23	0	0,00
Altri pagamenti - Zucchero	41	1.620.252,71	35	1.209.564,04
Pagamenti per precedenti annualità	3.036	6.330.496,43	223	258.344,28
Totale	44.803	204.825.109,01	2.875	14.614.453,07

FEASR (sostegno allo sviluppo rurale)

Nel periodo compreso fra settembre e ottobre 2012 sono stati erogati **19,9 milioni di euro** per il Programma di Sviluppo Rurale della Regione Toscana 2007/2013, avvicinandosi sempre più al raggiungimento dell'obiettivo di spesa prefissato per non incorrere nel cosiddetto "disimpegno automatico", siamo infatti al **99,25%** della spesa prevista.

Con i pagamenti sostenuti in quest'ultimo bimestre, si sfiorano i **98,6 milioni di euro** erogati dall'inizio dell'anno per il PSR 2007/2013; mentre sono stati complessivamente erogati **406 milioni di euro (464,7 milioni)** se includiamo l'anticipo del 7%) a favore di **13.657 beneficiari** dall'inizio della programmazione.

*Prefinanziamento (ex art. 25 del Reg. CE 1290/2005 del Consiglio)**

TOTALE **58.737.954,54**

Interventi per il miglioramento della competitività del settore agricolo e forestale (asse 1)

TOTALE:	181.771.884,51	DAL 1/1/2012	37.857.212,54	SETTEMBRE- OTTOBRE	7.223.778,75
---------	-----------------------	-----------------	----------------------	-----------------------	---------------------

Interventi per il miglioramento dell'ambiente e dello spazio rurale (asse 2)

TOTALE:	183.396.462,30	DAL 1/1/2012	43.663.789,79	SETTEMBRE- OTTOBRE	9.088.472,28
---------	-----------------------	-----------------	----------------------	-----------------------	---------------------

Interventi per la qualità della vita nelle zone rurali e diversificazione dell'economia rurale (asse 3)

TOTALE:	24.882.828,06	DAL 1/1/2012	7.585.434,57	SETTEMBRE- OTTOBRE	924.566,37
---------	----------------------	-----------------	---------------------	-----------------------	-------------------

Interventi per l'attuazione dell'impostazione Leader (asse 4)

TOTALE:	15.161.682,95	DAL 1/1/2012	9.120.281,69	SETTEMBRE- OTTOBRE	2.658.705,22
---------	----------------------	-----------------	---------------------	-----------------------	---------------------

Assistenza tecnica (asse 5)

TOTALE:	745.602,98	DAL 1/1/2012	363.390,39	SETTEMBRE- OTTOBRE	0,00
---------	-------------------	-----------------	-------------------	-----------------------	-------------

PAGAMENTI TOTALI (2007-2012)

TOTALE:	464.696.415,34	DAL 1/1/2012	98.590.108,98	SETTEMBRE- OTTOBRE	19.895.522,62
---------	-----------------------	-----------------	----------------------	-----------------------	----------------------

Le erogazioni sostenute fra il 01/09/2012 e il 31/10/2012 sono state indirizzate principalmente ad Interventi per il miglioramento della competitività del settore agricolo e forestale, ovvero Asse 1, che ha assorbito **7,2 milioni di euro** (di cui oltre di 3,9 per la Misura 121 Ammodernamento delle aziende) e ad Interventi per il miglioramento dell'ambiente e dello spazio rurale (ovvero Asse 2), con pagamenti superiori a **9 milioni di euro**, destinati principalmente alla Misura 214 Indennità per gli interventi agroambientali (5,3 milioni) e alla Misura 226 Ricostituzione del potenziale forestale ed introduzione di interventi preventivi (1,8 milioni). Si rileva la crescente spesa per gli Interventi per l'attuazione dell'impostazione Leader (Asse 4).

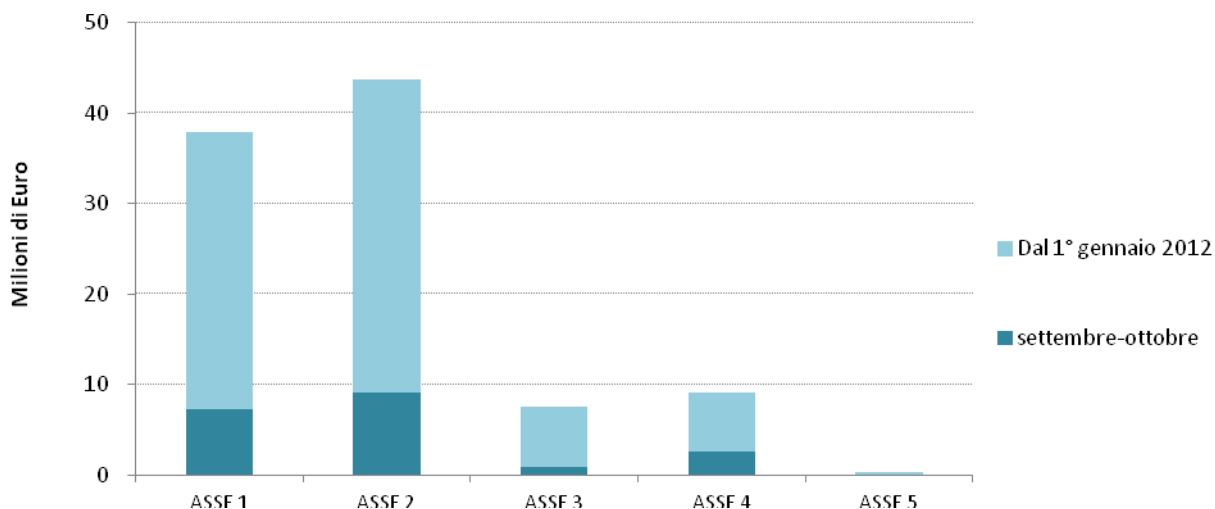
Grafico. I pagamenti FEASR nel 2012, per Asse d'intervento

Nel grafico seguente è presentata la composizione delle erogazioni per asse per ogni bimestre dell'anno in corso, mentre si rimanda alla Tabella 2 per il dettaglio dei pagamenti e del numero di beneficiari per singola misura del PSR 2007/2013 dall'inizio della programmazione, dall'inizio dell'anno in corso e dell'ultimo bimestre:

Grafico. I pagamenti FEASR nel 2012, per bimestre e Asse

Tabella 2. PAGAMENTI FEASR FINO AL 31/10/2012, PER MISURA

	MISURA	NUMERO	IMPORTI (€)	IMPORTI (€)	IMPORTI (€)
		BENEFICIARI		DAL	DAL
		DAL 01/01/2007 AL		01/01/2012	01/09/2011
		31/10/2012:		AL	AL
				31/10/2012:	31/10/2012:
111	Formazione professionale degli addetti al settore agricolo e forestale	3	1.800.252,32	238.853,03	238.853,03
112	Insediamiento giovani agricoltori	1.071	43.084.966,02	4.349.015,33	960.000,00
113	Prepensionamento degli imprenditori e dei lavoratori agricoli	124	4.504.460,90	663.244,93	233.077,22
114	Ricorso ai servizi di consulenza degli imprenditori agricoli e forestali	5.007	10.782.661,91	2.484.771,95	29.870,00
121	Ammodernamento delle aziende	1.661	81.787.400,81	19.527.909,59	3.874.433,36
122	Migliore valorizzazione economica delle foreste	423	10.832.704,76	1.459.006,19	253.242,66
123	Aumento del valore aggiunto della produzione agricola e forestale primaria	91	24.176.479,47	6.678.161,09	1.053.056,58
124	Cooperazione per lo sviluppo di nuovi prodotti nei settori agricolo, alimentare e forestale	9	650.930,75	650.930,75	283.177,50
125	Miglioramento e sviluppo delle infrastrutture	32	2.822.020,95	1.103.029,52	71.801,39
132	Sostegno agli agricoltori che partecipano ai sistemi di qualità alimentare	457	526.044,00	304.138,07	174.099,51
133	Sostegno per attività, informazione e promozione dei prodotti che rientrano nei sistemi di qualità alimentare	3	389.152,09	389.152,09	52.167,50
144	Aziende agricole in ristrutturazione per riforma OCM	102	414.810,53	9.000,00	
211	Indennità per le zone montane	344	3.274.573,39	986.459,02	66.041,97
212	Indennità per svantaggi naturali	241	2.418.747,85	850.124,82	58.159,02
214	Indennità per gli interventi agroambientali	9.427	119.671.963,42	23.789.008,01	5.310.144,19
215	Pagamenti per il benessere degli animali	211	2.717.757,50	881.311,13	792.814,28
221	Primo imboschimento di terreni agricoli	2.141	21.901.933,54	3.215.437,98	817.111,78
223	Primo imboschimento di terreni non agricoli	47	82.007,86	6.380,71	1.532,00
225	Pagamenti per interventi silvoambientali	2	2.176,17		
226	Ricostituzione del potenziale forestale ed introduzione di interventi preventivi	115	27.464.345,73	11.553.034,76	1.873.167,34
227	Sostegno agli interventi non produttivi - settore forestale	43	5.862.956,84	2.382.033,36	169.501,70
311	Diversificazione verso attività non agricole	524	24.882.828,06	7.585.434,57	924.566,37
411	Strategie di sviluppo locale - Competitività	15	506.747,00	171.677,07	61.879,96
413	Strategie di sviluppo locale - Qualità della vita/diversificazione	249	10.624.418,38	7.920.546,08	1.960.224,06
431	Strategie di sviluppo locale - Gestione del gruppo di az. locale, acquisizione di competenze, anim	7	4.030.517,57	1.028.058,54	636.601,20
511	Assistenza Tecnica	1	745.602,98	363.390,39	
Totale		13.657	405.958.460,80	98.590.108,98	19.895.522,62

Considerando l'importo erogato, ovvero **406 milioni di euro** (spesa pubblica complessiva) e l'anticipo del 7% (corrispondete a 58,7 milioni di euro che costituiscono una spesa ai fini del rispetto del meccanismo della regola del disimpegno automatico "N+2"), si sfiorano i **465 milioni di euro** di spesa pubblica per il PSR 2007/2013, cioè il **99,25 % dell'obiettivo di spesa per il 2012** determinato come somma degli impegni assunti fino al 31/12/2010, pari a 468 milioni di euro.

	Situazione al 31/10/2012
PAGAMENTI TOTALI 2007-2012	405.958.460,80
DI CUI DAL 01/01/2012	98.590.108,98
PREFINANZIAMENTO (EX ART. 25 DEL REG. (CE) 1290/2005 DEL CONSIGLIO)*	58.737.954,54
PAGAMENTI TOTALI 2007-2012(COMPRESO PREFINANZIAMENTO)	464.696.415,34
OBIETTIVO DI SPESA	468.184.484,00
PAGAMENTI TOTALI (% RISPETTO ALL'OBIETTIVO)	99,25%

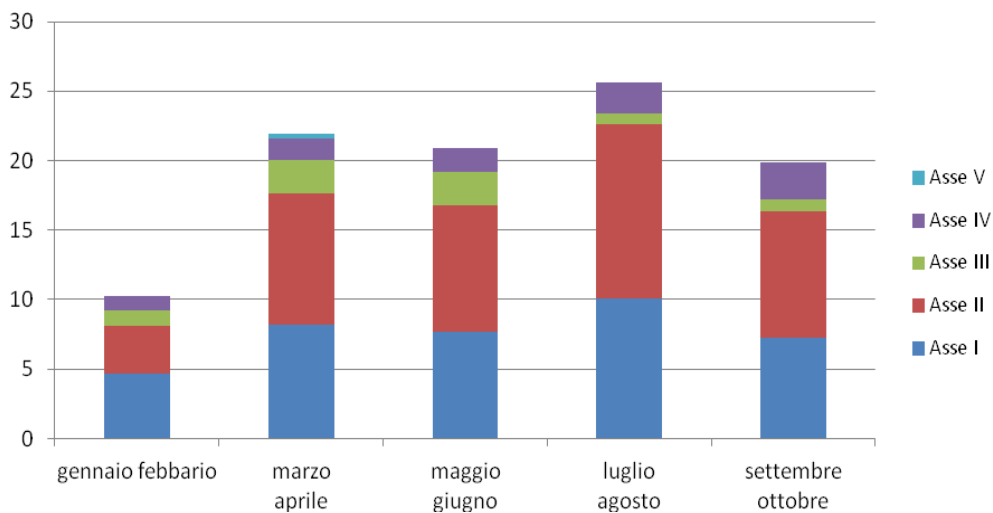
(*) Tale importo, versato dalla Commissione Europea a titolo di prefinanziamento, concorre alla determinazione dell'obiettivo di spesa previsto dall'art. 29 del Reg. CE 1290/2005 del Consiglio.

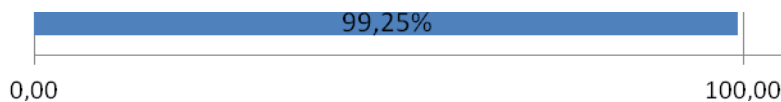

FESR (competitività regionale e occupazione)

Nel bimestre appena concluso 2012 ARTEA, in qualità di **organismo intermedio** per il POR CREO 2007-2013 Programma Operativo Regionale obiettivo “Competitività Regionale e Occupazione”² cofinanziato con il Fondo europeo di sviluppo regionale (FESR), ha erogato **22 milioni di euro**.

PAGAMENTI TOTALI (anno 2012)*

DAL 1/1/2012	85.095.884,73	SETTEMBRE-OTTOBRE	22.153.778,74
--------------	----------------------	-------------------	----------------------

Ricerca, sviluppo e trasferimento tecnologico, innovazione e imprenditorialità (asse 1)

DAL 1/1/2012	56.010.260,77	SETTEMBRE-OTTOBRE	16.277.628,65
--------------	----------------------	-------------------	----------------------

Sostenibilità ambientale (asse 2)

DAL 1/1/2012	5.616.510,03	SETTEMBRE-OTTOBRE	732.685,49
--------------	---------------------	-------------------	-------------------

Competitività e sostenibilità del sistema energetico (asse 3)

DAL 1/1/2012	2.706.963,73	SETTEMBRE-OTTOBRE	533.528,25
--------------	---------------------	-------------------	-------------------

Accessibilità ai servizi di trasporto e telecomunicazioni (asse 4)

DAL 1/1/2012	294.324,27	SETTEMBRE-OTTOBRE	174.580,27
--------------	-------------------	-------------------	-------------------

Valorizzazione delle risorse endogene per lo sviluppo territoriale sostenibile (asse 5)

DAL 1/1/2012	20.467.825,93	SETTEMBRE-OTTOBRE	4.435.356,08
--------------	----------------------	-------------------	---------------------

*La somma fra l'importo pagato nel periodo Settembre-ottobre 2012 e il totale pagato dall'inizio dell'anno al 31/10/2012 (vedi precedente Aggiornamento sull'andamento dei pagamenti) si discosta dal pagato al 31/08/2012 per riallocazione di progetti tra POR e PRSE.

Tali pagamenti sono stati sostenuti principalmente per Interventi di Ricerca, sviluppo e trasferimento tecnologico, innovazione e imprenditorialità, che costituiscono l'Asse I del POR CREO, per i quali sono stati

² Il POR CREO 2007-2013 Programma Operativo Regionale obiettivo “Competitività Regionale e Occupazione” cofinanziato con il Fondo europeo di sviluppo regionale (FESR), è uno dei più importanti programmi europei attraverso il quale la Regione Toscana sostiene i progetti di investimento delle imprese e degli enti pubblici per promuovere uno sviluppo qualificato, nell'ambito di un quadro di sostenibilità ambientale, da perseguire attraverso il potenziamento della competitività delle imprese e di tutto il “sistema Toscana” e la conseguente crescita dell'economia e dei posti di lavoro. Vengono concessi contributi ai progetti dei privati e dei soggetti pubblici attraverso modalità diverse: prestiti a tassi agevolati, prestiti da restituire che confluiscono in fondi di rotazione, contributi a fondo perduto, con l'attivazione di strumenti di ingegneria finanziaria che favoriscano l'accesso al credito da parte delle imprese. Per un quadro completo sulla gestione dei fondi FESR in Toscana è possibile consultare il sito www.regione.toscana.it/creo

erogati oltre **16 milioni di euro**, mentre **4,4 milioni di euro** hanno finanziato la Valorizzazione delle risorse endogene per lo sviluppo territoriale sostenibile, Asse V.

Sommando ai pagamenti sostenuti in questo ultimo bimestre le erogazioni sostenute nel semestre precedente si sfiorano i **85 milioni di euro di spesa complessiva**, di cui 56 milioni per l'Asse I Ricerca, sviluppo e trasferimento tecnologico, innovazione e imprenditorialità e 20,5 milioni per l'Asse V Valorizzazione delle risorse endogene per lo sviluppo territoriale sostenibile.

Grafico. I pagamenti FESR nel 2012, per Asse d'intervento

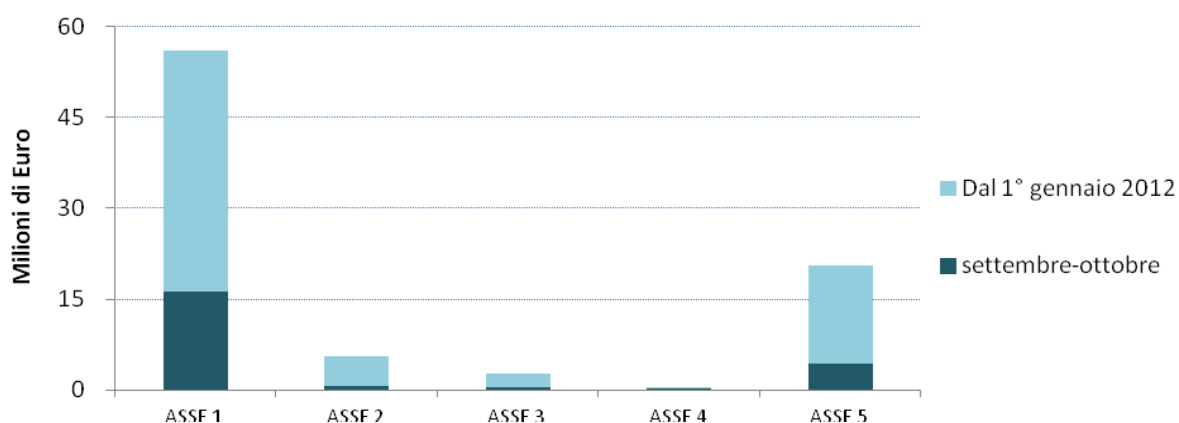

Nel grafico seguente è presentata la composizione delle erogazioni per asse per ogni bimestre dell'anno in corso; la tabella 3 riporta il dettaglio dei pagamenti e del numero di domande finanziate sul Por CReO della Regione Toscana 2007/2013 per linea di intervento, dall'inizio dell'anno in corso e per il bimestre appena concluso.

Grafico. I pagamenti FESR nel 2012, per bimestre e Asse



Tabella 3. PAGAMENTI FESR DAL 1/1/2012 AL 31/08/2012, PER INTERVENTO

		PAGAMENTI			
INTERVENTO		DAL 1/01/2012		SETTEMBRE-OTTOBRE	
		NUMERO DOMANDE	IMPORTO (€)	NUMERO DOMANDE	IMPORTO (€)
POR11A	Ricerca industriale 1.1.a	9	2.934.846,20	1	695.035,18
POR11B	Ricerca industriale 1.1.b	4	836.181,43	0	0,00
POR11C	1.1.c	7	7.393.829,70	1	83.221,00
POR11D	Ricerca industriale 1.1.d	19	5.688.803,30	3	941.029,60
POR12	POR CREO - Linea di intervento 1.2	9	2.260.705,67	0	
POR13A	Linea 1.3.a				
POR13B	Servizi qualificati alle PMI 1.3.b	379	6.255.954,45	104	1.829.485,93
POR13C	Servizi qualificati turismo 1.3.c	84	542.338,60	19	140.328,38
POR13E	Innovazione terziario e servizi 1.3.e	21	1.201.827,16	6	564.042,32
POR15	Ricerca e innovazione processi aggregazione imprese 1.5	15	3.532.150,75	6	1.473.973,10
POR15B	Ricerca industriale in processi aggregazione imprese a livello transnazionale - por 15b	11	1.403.566,42	4	457.884,65
POR15C	POR CREO - Linea di intervento 15c	6	298.396,12	1	2.918,60
POR16	RSI alta tecnologia 1.6	49	23.661.660,97	21	10.089.709,89
POR21	Bonifica spazi e terreni				
POR22	Biodiversità ed aree protette	16	921.370,55	1	60.749,41
POR23A	Reti provinciali rilevamento qualità aria	3	136.617,60	0	0,00
POR23B	Progetti miglioramento qualità aria	2	262.658,03	0	0,00
POR24	Riduzione rischio idraulico, di frana ed erosione costiera	15	1.851.765,06	1	74.262,00
POR25	Prevenzione rischio sismico	20	1.391.360,89	1	65.138,51
POR26	Prevenzione/riduzione rischio tecnologico	3	1.052.737,90	1	532.535,57
POR31	Impianti produzione energia rinnovabile	9	2.181.455,21	2	449.413,45
POR32	Riduzione consumi energetici	18	525.508,52	1	84.114,80
POR43A	Tramvia metropolitana fiorentina	0		0	0,00
POR44	Infrastruttura informativa geografica (Galileo)	5	294.324,27	2	174.580,27
POR442	4.4.b I-mobility servizi regionali				
POR45	Banda larga aree rurali 4.5				
POR51A	Infrastrutture per lo sviluppo economico in aree urbane	6	1.444.715,01	2	463.202,28
POR51B	Infrastrutture per il turismo e CCN in aree urbane	19	6.194.955,51	3	1.043.808,60
POR51C	Costr. recupero e riqual. strutture per la tutela dei diritti di cittadinanza sociale	9	2.770.553,14	3	1.015.759,60
POR51D	Realizzazione strutture per asili nido e servizi integrativi	5	490.835,78	0	0,00
POR52	Patrimonio culturale nei contesti urbani	14	4.683.783,87	3	467.183,76
POR54A	Promozione risorse naturali e culturali per sviluppo turismo sostenibile 5.4.a	8	1.043.186,61	2	145.401,84
POR54B	Infrastrutture e centri servizio imprese 5.4.b	6	447.009,55	0	0,00
POR54C	Recupero e riqualif.insediamenti produttivi a fruizione collettiva: infrastrutture turismo e CCN	17	1.098.992,29	0	0,00
POR55	POR Asse 5 Linea 5 - Misure marketing di destinazione ai fini turismo sostenibile	2	2.293.794,17	1	1.300.000,00
POR61	Assistenza tecnica			0	
Totale		790	85.095.884,73	189	22.153.778,74

FAS (sostegno alle aree sottoutilizzate)

Nel periodo compreso fra 01/09/2012 e il 31/10/2012 Artea, in qualità di **organismo intermedio** del Programma Attuativo Regionale del Fondo Aree Sottoutilizzate PAR FAS 2007-2013³, ha erogato **10,2 milioni euro**, che sommati alle erogazioni precedentemente sostenute, superano i 36,5 milioni di ammontare complessivo dall'inizio dell'anno per tale programma.

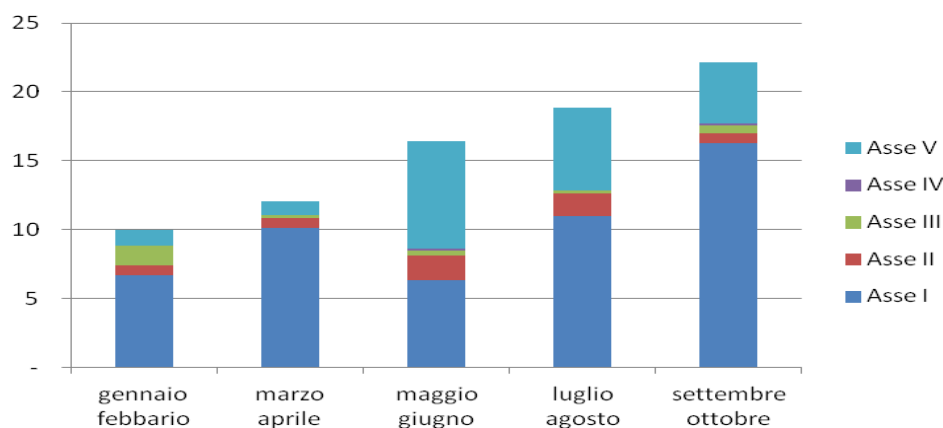
PAGAMENTI TOTALI (anno 2012)

DAL 1/1/2012	36.534.671,70	SETTEMBRE-OTTOBRE	10.216.231,51
--------------	----------------------	-------------------	----------------------

Ricerca, sviluppo e trasferimento tecnologico, innovazione e imprenditorialità (Asse 1)

DAL 1/1/2012	13.189.578,56	SETTEMBRE-OTTOBRE	3.911.003,60
--------------	----------------------	-------------------	---------------------

Sostenibilità ambientale (asse 2)

DAL 1/1/2012	6.555.934,38	SETTEMBRE-OTTOBRE	3.121.554,18
--------------	---------------------	-------------------	---------------------

Accessibilità territoriale e mobilità integrata (asse 3)

DAL 1/1/2012	3.711.085,34	SETTEMBRE-OTTOBRE	0,00
--------------	---------------------	-------------------	-------------

Valorizzazione delle risorse culturali e qualificazione dell'offerta turistica e commerciale (asse 4)

DAL 1/1/2012	10.090.251,12	SETTEMBRE-OTTOBRE	2.824.462,48
--------------	----------------------	-------------------	---------------------

Servizi per l'infanzia, educazione e istruzione (asse 5)

DAL 1/1/2012	2.987.822,30	SETTEMBRE-OTTOBRE	359.211,25
--------------	---------------------	-------------------	-------------------

Grafico. I pagamenti FAS nel 2012, per Asse d'intervento

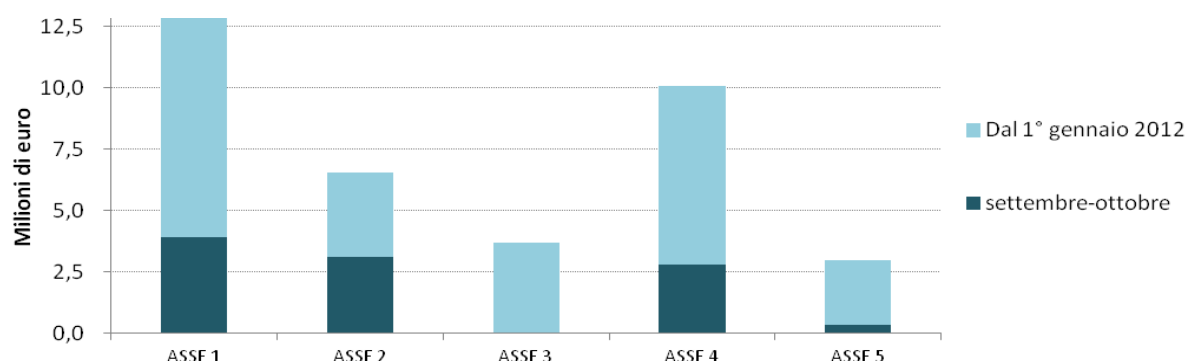

³ Il Fondo aree sottoutilizzate (Fas) è lo strumento attraverso il quale lo Stato finanzia la politica regionale per il riequilibrio economico e sociale fra le diverse aree del paese e concorre al finanziamento di programmi di interesse strategico nazionale, regionale e interregionale. La programmazione delle risorse avviene attraverso i Programmi attuativi regionali (Par). Per un quadro completo circa la gestione dei fondi FAS in Toscana si rimanda al sito <http://www.regione.toscana.it/fas>.

Nel grafico seguente è presentata la composizione delle erogazioni per asse per ogni bimestre dell'anno in corso, mentre la tabella 4 riporta il dettaglio dei pagamenti e del numero di domande finanziate per intervento del PAR FAS, dall'inizio dell'anno in corso (in questi dieci mesi sono stati erogati 36,5 milioni di euro, destinati a 364 beneficiari) e per il bimestre settembre - ottobre (complessivamente sono stati erogati 10,2 milioni di euro, destinati a 102 beneficiari).

Grafico. I pagamenti FAS nel 2012, per bimestre e Asse



Tabella 4. PAGAMENTI FAS DAL 1/1/2012 AL 31/10/2012, PER INTERVENTO

INTERVENTO		PAGAMENTI			
		DAL 1/01/2012		SETTEMBRE-OTTOBRE	
		NUMERO DOMANDE	IMPORTO (€)	NUMERO DOMANDE	IMPORTO (€)
FAS1113	Ricerca scienze socio economiche e umane	2	225.920,00	1	70.720,00
FAS11211	Aiuti alla ricerca industriale	7	3.614.804,54	2	559.566,11
FAS11213	Aiuti per domanda di servizi qualificati	154	2.148.700,20	27	373.653,84
FAS131	Infrastrutture per i settori produttivi	14	4.934.645,92	4	2.166.192,07
FAS132	Aiuti a programmi di sviluppo PMI	27	2.265.507,90	10	740.871,58
FAS422	Servizi voip e multivideoconferenza				
FAS341	Difesa del suolo dal rischio idraulico	44	6.555.934,38	26	3.121.554,18
FAS171	Interventi sulla viabilità regionale	4	3.521.245,10	0	0,00
FAS1831	Sistema integrato aeroportuale	1	189.840,24	0	0,00
FAS141	Infrastrutture commercio e turismo	24	2.537.715,51	7	746.727,38
FAS281	Interventi sul patrimonio culturale - sda	54	5.155.122,01	20	2.077.735,10
FAS282	Interventi sul patrimonio culturale - c.i.	5	2.397.413,60	0	0,00
FAS283	Parco della musica e cultura di Firenze				
FAS211	Sviluppo dei servizi all'infanzia	17	1.989.622,12	2	236.149,35
FAS2112	Sviluppo dei servizi all'infanzia (3-6 anni)	3	461.399,48	0	0,00
FAS212	Servizi per l'educazione non formale	8	536.800,70	3	123.061,90
TOTALE		364	36.534.671,70	102	10.216.231,51

Pagamenti afferenti ad altri programmi

Oltre alle erogazioni relative ai principali fondi presentati nelle precedenti pagine, Artea sostiene i pagamenti afferenti ad altri programmi come esposto nella seguente tabella riepilogativa e presentati con un maggior dettaglio nella tabella 5.

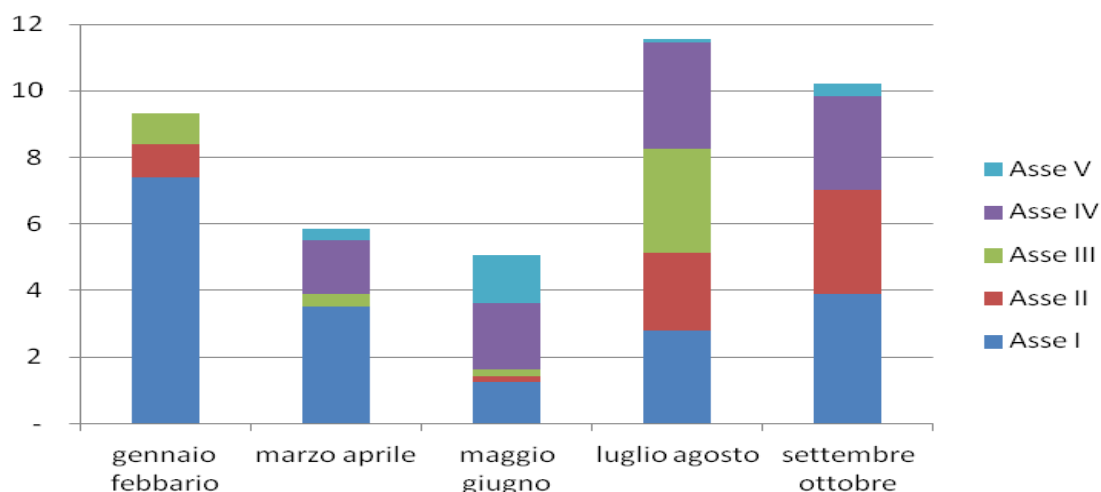
Nel bimestre appena concluso sono stati complessivamente erogati **10,3 milioni di euro** a favore di 233 beneficiari e oltre **48 milioni** a favore di 1899 beneficiari dall'inizio dell'anno.

PAGAMENTI TOTALI (anno 2012)

DAL 1/1/2012	48.352.598,46	SETTEMBRE-OTTOBRE	10.318.822,31
--------------	----------------------	-------------------	----------------------

Programma Ecesdit

DAL 1/1/2012	3.323.617,18	SETTEMBRE-OTTOBRE	0,00
--------------	---------------------	-------------------	-------------

PRSE

DAL 1/1/2012	5.060.736,49	SETTEMBRE-OTTOBRE	706.447,14
--------------	---------------------	-------------------	-------------------

Altri programmi regionali di sviluppo economico

DAL 1/1/2012	4.458.220,58	SETTEMBRE-OTTOBRE	1.195.185,84
--------------	---------------------	-------------------	---------------------

PRAF, PAR e L.R. 66/2005 Programma regionale 2006 della pesca marittima e dell'acquacoltura

DAL 1/1/2012	33.444.462,84	SETTEMBRE-OTTOBRE	7.933.765,93
--------------	----------------------	-------------------	---------------------

Altri programmi

DAL 1/1/2012	2.065.561,37	SETTEMBRE-OTTOBRE	483.423,40
--------------	---------------------	-------------------	-------------------

Grafico. I pagamenti afferenti ad altri programmi nel 2012

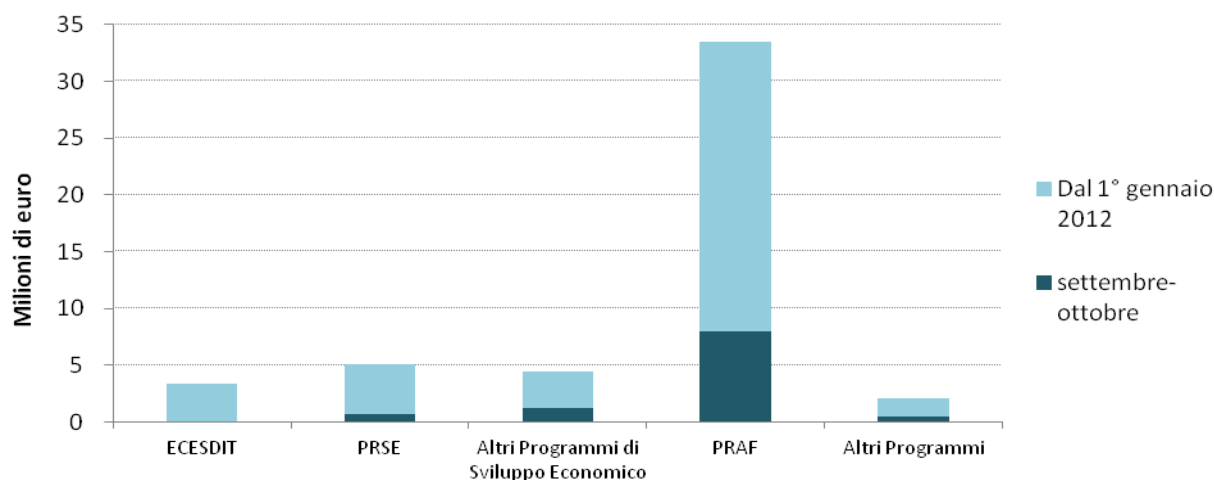

ECESDIT e PRSE

Nel bimestre settembre ottobre 2012 Artea ha erogato 706 mila euro a favore di 31 beneficiari per il Piano regionale di sviluppo economico (PRSE) (complessivamente oltre 5 milioni di euro dall'inizio dell'anno a favore di 126 beneficiari), mentre non si sono registrate erogazioni per il Progetto ECeSDIT "Evoluzione Competitiva e Sostenibile del Distretto Integrato Toscana" nell'ultimo bimestre (ma dall'inizio dell'anno sono stati erogati 3,3 milioni di euro a favore di 10 beneficiari).

Altri programmi regionali di sviluppo economico

Artea eroga anche pagamenti afferenti a procedimenti regionali in materia di sviluppo economico. Si tratta dei pagamenti per l'integrazioni al reddito per lavoratori aderenti a contratti di e altri interventi a favore di lavoratori in aziende in crisi e il Fondo di garanzia per i lavoratori atipici per i quali Artea ha erogato oltre 1,1 milioni di euro a favore di 44 beneficiari nell'ultimo bimestre e 4,4 milioni di euro a favore di 129 beneficiari dall'inizio dell'anno.

PRAF, PAR e Programma regionale della pesca marittima e dell'acquacoltura

Artea ha erogato dall'inizio dell'anno contributi afferenti a fondi regionali agricoli quasi 33 milioni di euro, a favore di 1725 beneficiari: di questi 8 milioni sono stati pagati nell'ultimo bimestre a favore di 157 beneficiari.

Si tratta dei pagamenti sostenuti per il Piano Agricolo regionale PAR, per la L.R. 66/2005 - Programma regionale 2006 della pesca marittima e dell'acquacoltura e per il Piano regionale Agricolo e Forestale PRAF 2012-2015, che a seguito della evoluzione della normativa regionale in ambito di finanziamenti in agricoltura, si sviluppa attraverso l'integrazione di altri piani del Piano Agricolo Regionale (PAR) con il Programma Forestale Regionale (PFR), il Piano per la Pesca Marittima e l'acquacoltura, il Piano per la Pesca nelle Acque Interne ed il Piano Faunistico Venatorio. Pertanto i dati qui esposti si riferiscono sia ai pagamenti afferenti al PRAF sia ai pagamenti residui per i programmi che sono confluiti nel PRAF stesso.

Altri programmi (Produzione di energia nelle aree rurali e FEP Fondo Europeo Pesca)

In quest'ultimo gruppo sono stati confluiti i pagamenti residui relativi a programmi conclusi e i pagamenti afferenti alla L.R.70/05 per la Produzione di energia nelle aree rurali (341 mila euro nell'ultimo bimestre e oltre 1,7 milioni dall'inizio dell'anno) e i pagamenti per il FEP Fondo Europeo Pesca, per il quale Artea

svolge attività di controllo e pagamento nell'ambito delle funzioni affidate all'Autorità di Gestione regionale, dall'inizio dell'anno ha erogato 126 mila euro a favore di 5 beneficiari.

Tabella 5. PAGAMENTI AFFERENTI AD ALTRI PROGRAMMI DAL 1/1/2012 AL 31/10/2012, PER TIPO DI INTERVENTO

INTERVENTO	PAGAMENTI			
	DAL 1/01/2012		DAL 1/01/2012	
	NUMERO DOMANDE	IMPORTO (€)	NUMERO DOMANDE	IMPORTO (€)
Programma Ecesdit	10	3.323.617,18	0	0,00
PRSE 1.1	3	2.091.300,91	0	0,00
PRSE 1.2	0	0,00	0	0,00
PRSE 1.4 - Aiuti alle PMI acquisizione servizi qualificati	80	708.827,37	21	208.311,58
PRSE 4.2	43	2.260.608,21	10	498.135,56
Integrazioni al reddito per lavoratori aderenti a contratti di solidarietà (DGR 312/2009) e altri interventi a favore di lavoratori in aziende in crisi (DGR 885/2009)	91	4.196.113,96	41	1.173.135,84
Fondo di garanzia per i lavoratori atipici (DGR 806/2007)	38	262.106,62	3	22.050,00
PRAF interventi correnti	731	13.935.802,59	27	3.111.145,98
PRAF interventi di investimento	38	11.794.117,87	35	3.836.936,78
PAR (residui)	943	6.761.802,67	94	983.295,36
L.R. 66/2005 - Programma regionale 2006 della pesca marittima e della acquacoltura	13	952.739,71	1	2.387,81
L.R.70/05 Prod.energia aree rurali di cui alla D.C.R. 119 del 14/11/06	13	1.747.284,60	3	341.578,74
FEP	5	222.577,90	2	97.535,06
Pagamenti residui relativi a programmi conclusi	14	95.698,87	6	44.309,60
TOTALE	1.899	48.352.598,46	233	10.318.822,31

Approfondimento

Gli interventi di Ristrutturazione e Riconversione dei Vigneti e della Vendemmia Verde nella campagna 2011/2012

Ristrutturazione e riconversione dei Vigneti

Le misure di **ristrutturazione e di riconversione dei Vigneti** sono finalizzate ad aumentare la competitività dei produttori di uva da vino: tali misure nell'anno 2011-2012 hanno avuto pieno successo in Toscana portando a finanziamento tutte le aziende che ne hanno fatto richiesta e spendendo per intero le risorse che la Regione ha ricevuto dal MIPAAF nell'ambito del Piano Nazionale in un primo plafond di risorse messo a disposizione il 28 giugno 2012 e utilizzando gran parte delle ulteriori risorse derivanti da economie rese disponibili nell'agosto 2012.

Tali interventi (complessivamente pari a **19,9 milioni di euro**) hanno interessato una superficie di circa **1.818 ettari di vigneto**, distribuiti principalmente nelle province di Firenze (che detiene il 41,7% della superficie interessata) e Siena (29,7%), come rappresentato nel grafico seguente (Grafico A).

Grafico A Ripartizione per provincia della superficie interessata dalla Ristrutturazione e Riconversione dei Vigneti

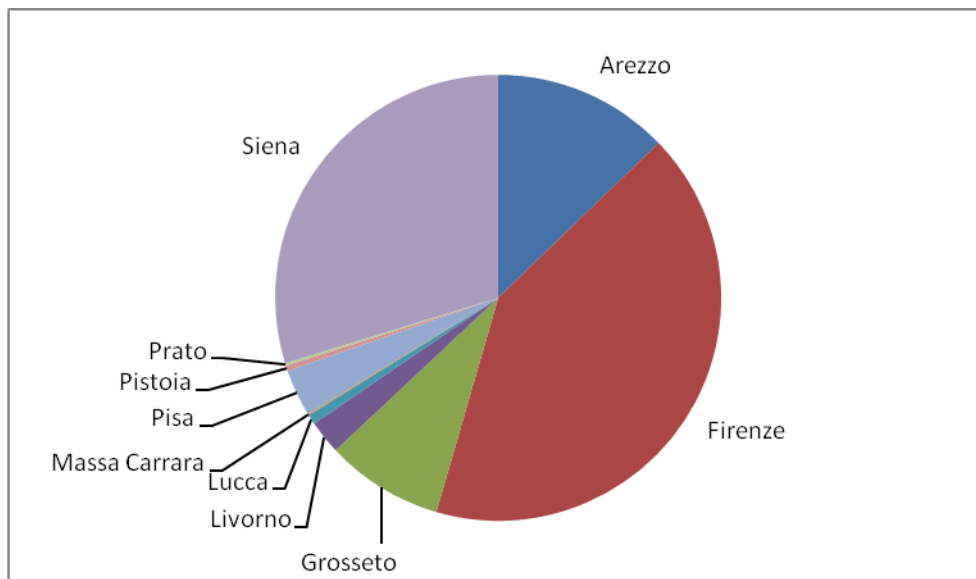

Il regolamento comunitario stabilisce la possibilità che le aziende possano essere pagate in conto anticipo lavori, oppure ad impianto realizzato.

CONTO ANTICIPO. Le aziende aventi titolo possano intraprendere i lavori di ristrutturazione dei propri vigneti a fronte della corresponsione di un **anticipo** (garantito da fidejussione) pari all'intero premio comunitario: il termine dei lavori dovrà quindi svolgersi nei successivi 2 anni. Nella campagna appena conclusa **18,5 milioni di euro** sono stati pagati a titolo di anticipo per un totale di **697 domande** (Tabella B).

SALDO IMPIANTO REALIZZATO. Le aziende possono anche rendicontare i lavori svolti e ricevere a **saldo** il contributo spettante. Con questa modalità è stato erogato circa **1 milione e mezzo** per un totale di **95 domande** (Tabella B).

Tabella B. Domande per Ente.

Provincia	Numero domande		superficie (Ha)	pagato (€)
	anticipo	saldo		
Arezzo	98	9	232,5	2.655.058,60
Firenze	299	21	758,9	8.353.930,22
Grosseto	76	16	155,1	1.602.479,35
Livorno	21	3	44,8	428.580,04
Lucca	6	0	12,8	150.082,37
Massa Carrara	1	1	1,8	8.249,57
Pisa	19	6	62,1	633.509,63
Pistoia	4	0	7,2	85.772,80
Prato	3	0	3,2	37.822,85
Siena	170	39	541,2	5.953.979,26
Totale	697	95	1819,7	19.909.464,69

Vendemmia verde

La **Vendemmia verde** prevede la distruzione o l'eliminazione totale dei grappoli prima che siano giunti a maturazione, in modo da azzerare la produzione della superficie vitata del vigneto aziendale. La diminuzione della produzione, a fronte del riconoscimento di un premio ad ettaro, contribuisce a stabilizzare il mercato dei prodotti vitivinicoli.

Il Programma Nazionale di Sostegno del settore vitivinicolo ha messo a disposizione un plafond di risorse pari ad € 1.439.982. Queste risorse non sono state spese per intero (complessivamente sono stati spesi € 1.031.996,85), poiché molte aziende ammesse all'aiuto non hanno confermato l'accesso alla misura, mentre fra quelle che hanno attuato la vendemmia verde c'è stato qualche caso di riduzione di superficie.

Grafico C Ripartizione per provincia e per tipologia di superficie interessata dalla Vendemmia Verde

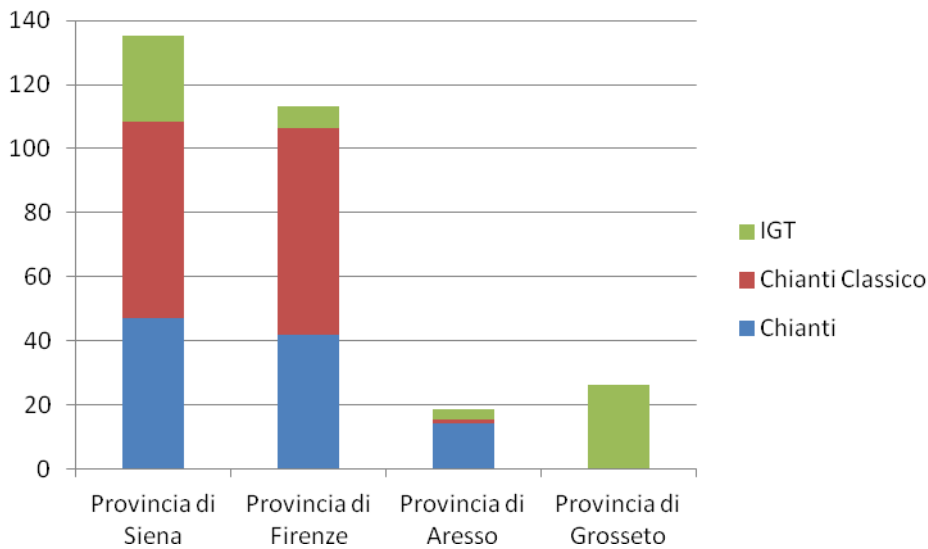

Complessivamente questo intervento ha finanziato 97 domande, interessando complessivamente oltre **293 ettari di vigneto** dislocati sulle province di Siena, Firenze, Arezzo e Grosseto (di cui il 44 % a Chianti classico, 34% a Chianti e il restante 22% a IGT, Grafico C e Tabella D).

Tabella D. Domande di Vendemmia Verde per Ente

Provincia di Siena	N domande	Superficie (Ha)	Importo (€)
Chianti	12	47,1	155.376,54
Chianti Classico	18	61,1	262.806,97
IGT	10	27,0	62.063,20
Provincia di Firenze	N domande	Superficie (Ha)	Importo (€)
Chianti	14	41,8	138.368,71
Chianti Classico	20	64,6	277.813,63
IGT	6	7,0	16.022,03
Provincia di Arezzo	N domande	Superficie (Ha)	Importo (€)
Chianti	5	14,2	46.860,33
Chianti Classico	1	1,0	4.300,00
IGT	1	3,4	7.866,92
Provincia di Grosseto	N domande	Superficie (Ha)	Importo (€)
Chianti	0	0,0	-
Chianti Classico	0	0,0	-
IGT	10	26,3	60.518,52
TOTALE	N domande	Superficie (Ha)	Importo (€)
Chianti	31	103,1	340.605,58
Chianti Classico	39	126,7	544.920,60
IGT	27	63,7	146.470,67
totale	97	293,5	1.031.996,85