

Sommario n. 8

Quadro di sintesi.....	1
FEAGA (pagamenti diretti agli agricoltori).....	4
FEASR (sostegno allo sviluppo rurale)	6
FESR (competitività regionale e occupazione)	10
FAS (sostegno alle aree sottoutilizzate)	13
Pagamenti afferenti ad altri programmi.....	16
ECESDIT e PRSE	17
Altri programmi regionali di sviluppo economico	17
PRAF, PAR e Programma regionale della pesca marittima e dell'acquacoltura.....	17
Altri programmi (Produzione di energia nelle aree rurali e FEP Fondo Europeo Pesca).....	17
Approfondimento: Programma di Sviluppo Rurale 2007-2013 della Regione Toscana: gli importi autorizzati nel 2012	19

Quadro di sintesi

In questo aggiornamento vengono presentati i dati relativi ai pagamenti in Toscana effettuati da ARTEA nel bimestre novembre – dicembre 2012 e nel corso del 2012 per fondi agricoli (ad eccezione del FEAGA la cui annualità di riferimento va dal 16/10/2012 al 15/10/2013) ed extragricoli.

Sostegno della politica agricola comunitaria

ARTEA, in qualità di Organismo Pagatore dei regolamenti comunitari per la gestione dei finanziamenti della Politica Agricola Comune (PAC), nel bimestre novembre – dicembre ha erogato oltre 138 **milioni di euro**.

Pagamenti (dal 16/10/2012 al 31/12/2012):

FEAGA	109.063.319,11
-------	-----------------------

Pagamenti (dal 01/01/2012 al 31/10/2012):

Novembre – dicembre:

FEASR	128.234.595,77	29.644.486,79
-------	-----------------------	----------------------

Per le **misure di mercato e il sostegno al reddito degli agricoltori**, che costituiscono il primo pilastro della PAC sostenuto con il fondo FEAGA, dal 16 ottobre 2012, inizio della campagna 2012-2013, al 31 dicembre

2012 sono stati erogati **109 milioni di euro**, di cui **76,4 milioni** per il pagamento degli anticipi (50% dei premi richiesti con la Domanda Unica 2012).

Ricordiamo che 15 ottobre 2012 si è concluso l'anno finanziario precedente (2011-2012) durante il quale ARTEA ha erogato in Toscana 204,8 milioni di euro (pagamenti totali lordi).

Per il **Programma di sviluppo Rurale della Regione Toscana**, secondo pilastro della PAC cofinanziato dal fondo FEASR, sono stati erogati in questo bimestre **29,6 milioni di euro**.

Nell'arco del 2012 sono stati complessivamente erogati oltre **128 milioni di euro**, con una media di circa 21 milioni a bimestre, sfiorando i 30 milioni di euro erogati negli ultimi due mesi dell'anno. Con tale volume di pagamenti è stato superato con ampio margine l'obiettivo di spesa da soddisfare alla data del 31/12/2012. Sono stati infatti sostenuti **pagamenti corrispondenti al 105,6 % degli impegni presi** (superando di oltre **26 milioni** di euro l'obiettivo).

Anche nel 2011 era stato superato l'obiettivo di spesa erogando complessivamente 89 milioni di euro.

Erogazioni di altri fondi comunitari, nazionali e regionali

ARTEA, in qualità di Organismo Intermedio per la gestione di fondi comunitari, nazionali e regionali agricoli ed extragricoli, nell'arco del 2012 ha erogato oltre **222 milioni di euro**.

Nel bimestre novembre- dicembre sono stati erogati **52,5 milioni di euro** così articolati:

- **25,4 milioni di euro** per il POR CReO 2007-2013 Programma Operativo Regionale obiettivo "Competitività Regionale e Occupazione" cofinanziato con il Fondo europeo di sviluppo regionale (FESR)
- **14,9 milioni di euro** per il Programma Attuativo Regionale del Fondo Aree Sottoutilizzate PAR FAS 2007-2013;
- **12,2 milioni di euro** per altri interventi nei settori agricoli (principalmente programmi regionali in campo agricolo e forestale) ed extragricoli (a cui è dedicato il paragrafo "Pagamenti afferenti ad altri programmi").

	<i>Pagamenti (dal 01/01/2012 al 31/12/2012):</i>	<i>Novembre – dicembre</i>
FESR	110.477.173,04	25.381.288,31
	<i>Pagamenti (dal 01/01/2012 al 31/12/2012):</i>	<i>Novembre – dicembre</i>
FAS	51.452.754,12	14.918.082,42
	<i>Pagamenti (dal 01/01/2012 al 31/12/2012):</i>	<i>Novembre – dicembre</i>
Altri fondi	60.548.920,29	12.196.321,83

Nel grafico seguente è rappresentato l'ammontare delle erogazioni sostenute da ARTEA per Fondo nell'ultimo bimestre del 2012 rispetto al volume complessivamente pagato nel 2012.

Nel grafico successivo è presentata l'andamento dei pagamenti per ciascun bimestre del 2012, per i fondi FEASR, FESR e FAS.

Grafico. Pagamenti effettuati nel 2012 per le principali fonti di finanziamento

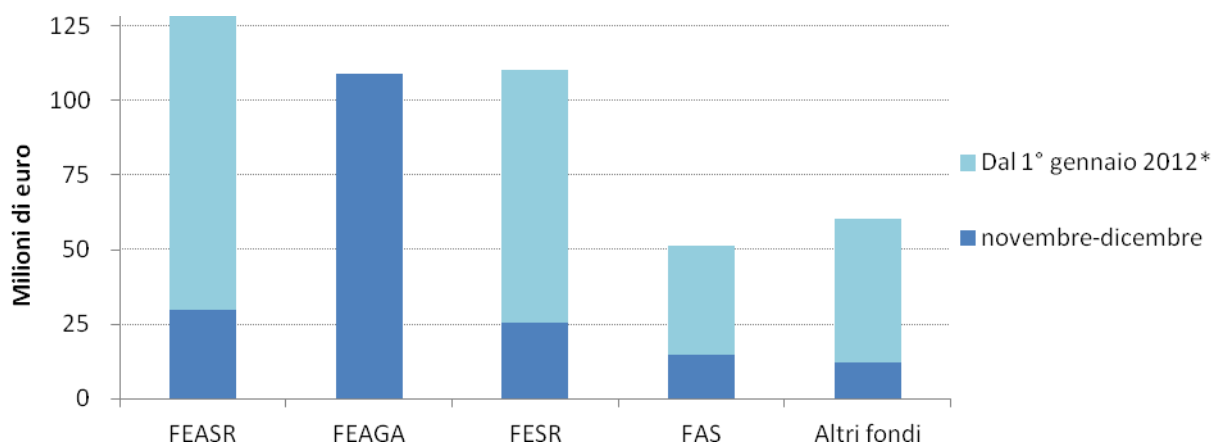

(*) Per il FEAGA i pagamenti qui rappresentati si riferiscono al periodo 16/10/2012-31/12/2012

Grafico. Pagamenti effettuati nel 2012 per bimestre e fondo (FEASR, FESR e FAS)

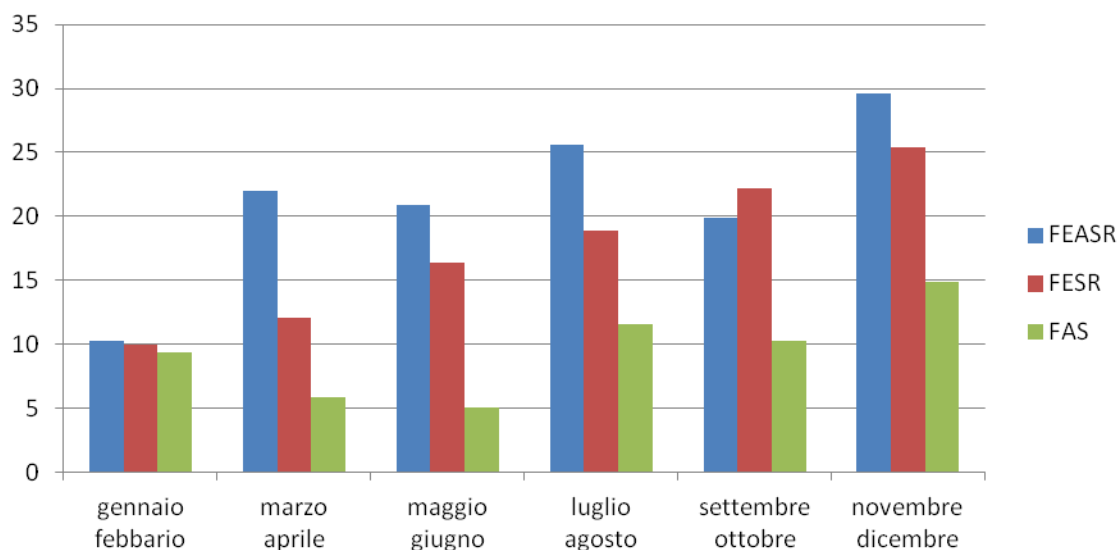

FEAGA (pagamenti diretti agli agricoltori)

Il 16 ottobre 2012 si è aperto il nuovo anno finanziario per il quale ARTEA ha erogato fino al 31 dicembre oltre **109 milioni di euro** a favore di **41.365 beneficiari**: di tali pagamenti **76,4 milioni** rappresentano le erogazioni del pagamento in conto anticipo degli aiuti richiesti da oltre 33mila agricoltori con la Domanda Unica 2012.

PAGAMENTI TOTALI

DAL 16/10/2012	109.063.319,11	ANTICIPI	76.434.206,57
<i>Di cui</i>			
<i>RPU - Diritti (titolo III reg. CE 73/2009)</i>			
DAL 16/10/2012	102.350.607,82	ANTICIPI	70.634.351,59
<i>RPU - Sostegno specifico (art. 68 reg. CE 73/2009)</i>			
DAL 16/10/2012	5.799.854,98	ANTICIPI	5.799.854,98
<i>RPU - Pagamento transitorio ortofrutticoli (art. 54 reg. CE 73/2009)</i>			
DAL 16/10/2012	0,00	ANTICIPI	0,00
<i>Altri regimi di aiuto (titolo IV reg. CE 73/2009)</i>			
DAL 16/10/2012	0,00	ANTICIPI	0,00
<i>OCM - Settore vitivinicolo (reg. CE 1234/2007)</i>			
DAL 16/10/2012	1.056,43	ANTICIPI	0,00
<i>Altre OCM (reg. CE 1234/2007)</i>			
DAL 16/10/2012	74.595,45	ANTICIPI	0,00
<i>Pagamenti diversi (altri regolamenti)</i>			
DAL 16/10/2012	0,00	ANTICIPI	0,00
<i>Pagamenti per precedenti annualità</i>			
DAL 16/10/2012	837.204,43	ANTICIPI	0,00

I pagamenti diretti richiesti con la Domanda Unica sono effettuati, a norma dell'articolo 29 del Regolamento (CE) n. 73/2009, tra il 1° dicembre ed il 30 giugno dell'anno civile successivo.

Lo stesso Regolamento autorizza, sotto determinate condizioni, il pagamento di **anticipi entro il 30 novembre**.

Pertanto, a partire dal 16 ottobre, primo giorno dell'esercizio FEAGA, è stato avviato il pagamento anticipato degli aiuti richiesti dagli agricoltori con la Domanda Unica.

Dal mese di dicembre è iniziato il pagamenti di alcuni saldi sui Diritti. Nella tabella 1 è riportato il dettaglio dei pagamenti per intervento con l'indicazione del numero di beneficiari e l'importo complessivamente pagato, con il dettaglio relativo agli anticipi: si sottolinea che sono stati pagati in questo breve lasso di tempo 102,3 milioni di euro, di cui oltre 70 milioni per gli anticipi per il Regime di pagamento unico - Diritti.

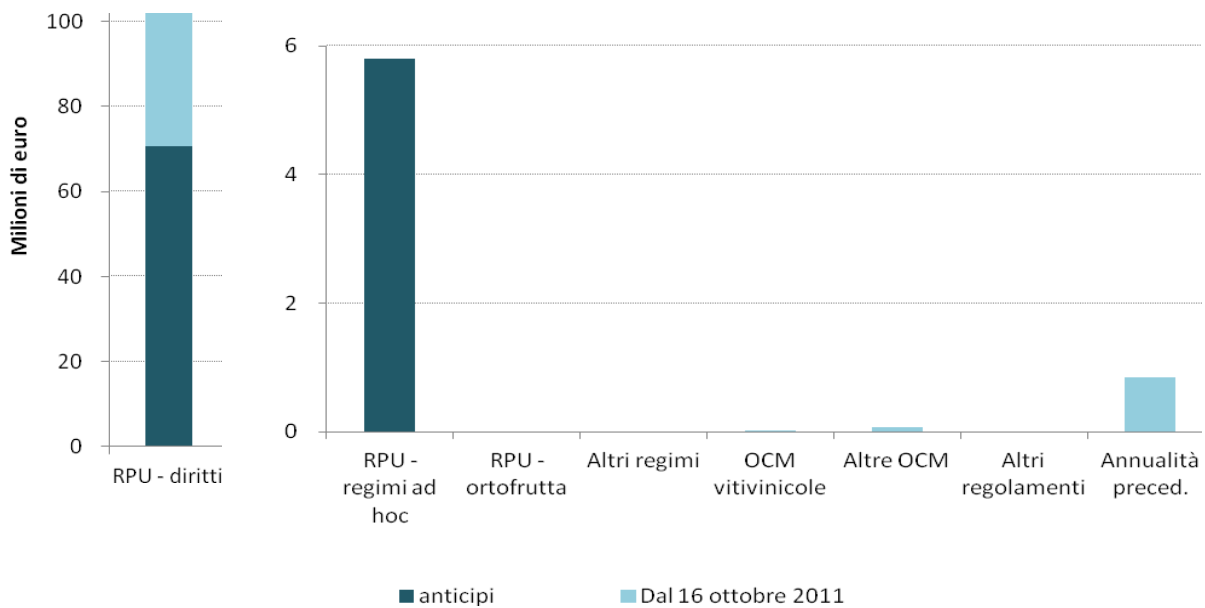
Grafico. I pagamenti FEAGA dal 16 ottobre 2012 al 31 dicembre 2012, per tipologia**Tabella 1. PAGAMENTI FEAGA DAL 16/10/2012 AL 31/12/2012, PER TIPOLOGIA**

INTERVENTO	PAGAMENTI			
	DAL 16/10/2012 AL 31/12/2012		di cui: anticipi	
	NUMERO BENEFICIARI	IMPORTO (€)	NUMERO BENEFICIARI	IMPORTO (€)
RPU - Diritti	41.059	102.350.607,82	33.566	70.634.351,59
RPU - Assicurazioni				
RPU - Avvicendamento	5.594	5.659.720,36	5.594	5.659.720,36
RPU - Qualità (carne bovina, ovina e caprina, olio, latte, tabacco, zucchero, dattero e cocomero)	68	140.134,62	68	140.134,62
RPU - Pesche, pere e prugne				
Altri regimi di aiuto - Colture proteiche				
Altri regimi di aiuto - Frutta a guscio				
Altri regimi di aiuto - Riso				
Altri regimi di aiuto - Sementi certificate				
OCM - Assicurazione del raccolto	3	1.056,43		
OCM - Ristrutturazione e riconversione dei vigneti				
OCM - Vendemmia verde				
OCM - Apicoltura				
OCM - Latte alle scuole	15	74.595,45		
OCM - Programmi operativi ortofrutta				
Altri pagamenti - Zucchero				
Pagamenti per precedenti annualità	626	837.204,43		
Totale	41.365	109.063.319,11	33.566	76.434.206,57

FEASR (sostegno allo sviluppo rurale-PSR 2007-2013)

Nell'arco del 2012 sono stati pagati **128,2 milioni di euro** (di cui **29,6 milioni** nell'ultimo bimestre. Nel periodo 2007-2012 sono stati complessivamente erogati **494,3 milioni di euro** (comprensivi di una quota di prefinanziamento corrispondente a 58,7 milioni di euro).

Nel 2012 è stato erogato per la nostra regione il più alto volume di pagamenti FEASR dell'attuale programmazione, come rappresentato anche dal grafico seguente.

Grafico. I pagamenti FEASR per annualità

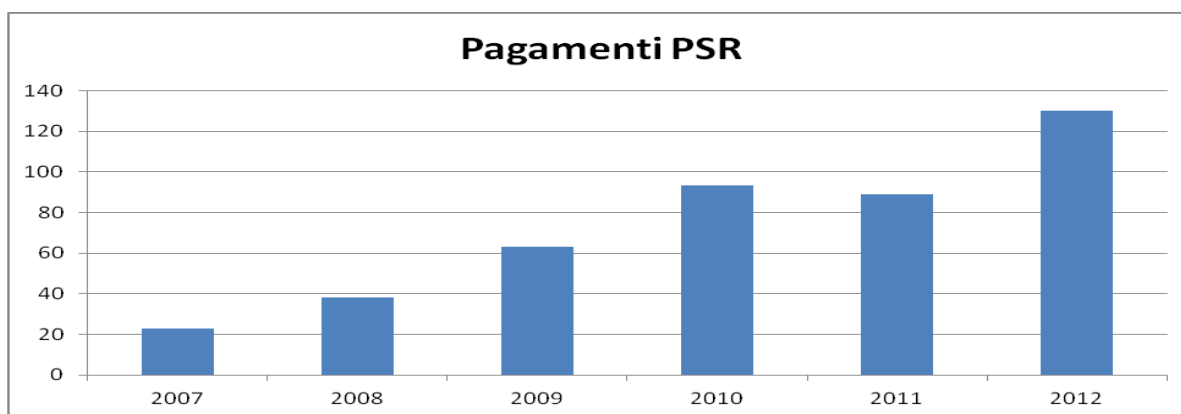

Come è noto per accelerare l'attuazione del Programma di Sviluppo Rurale e la sana gestione finanziaria, vige il meccanismo del **disimpegno automatico**. Come stabilito dall'art. 29 del Reg. CE 1290/2005 del Consiglio, la Commissione procede al disimpegno dei fondi attribuiti agli stati membri per i quali non siano state presentate dichiarazioni di spesa entro il 31 dicembre del secondo anno successivo all'anno di impegno di bilancio. Pertanto il dato dei pagamenti sostenuti al 31/12 deve essere confrontato con gli obiettivi annuali. Per il 2012 in Toscana l'obiettivo era pari a 468,2 milioni di euro; obiettivo ampiamente superato (105,6%) di oltre **26 milioni** di euro.

	Situazione al 31/12/2012
PAGAMENTI TOTALI 2007-2012	435.602.947,59
DI CUI DAL 01/01/2012	128.234.595,77
PREFINANZIAMENTO (EX ART. 25 DEL REG. (CE) 1290/2005 DEL CONSIGLIO)*	58.737.954,54
PAGAMENTI TOTALI 2007-2012(COMPRESO PREFINANZIAMENTO)	494.340.902,13
OBIETTIVO DI SPESA	468.184.484,00
PAGAMENTI TOTALI (% RISPETTO ALL'OBIETTIVO)	105,59%

*) Tale importo, versato dalla Commissione Europea a titolo di prefinanziamento, concorre alla determinazione dell'obiettivo di spesa previsto dall'art. 29 del Reg. CE 1290/2005 del Consiglio.

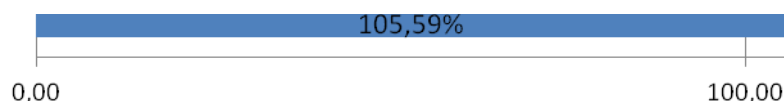

Nel dettaglio dei pagamenti per Asse del Programma di Sviluppo Rurale 2007-2013 della Regione Toscana si nota che nell'ultimo bimestre del 2012:

- 17,6 milioni sono stati indirizzati agli Interventi per il miglioramento della competitività del settore agricolo e forestale, (Asse 1),
- quasi 8 milioni di euro sono stati indirizzati per Interventi per il miglioramento dell'ambiente e dello spazio rurale (Asse 2).

I pagamenti sostenuti durante il 2012 per l'Asse 1 e Asse 2 hanno complessivamente assorbito l'83,5% delle erogazioni totali.

PAGAMENTI TOTALI (2007-2012)

TOTALE:	494.340.902,13	DAL 1/1/2012	128.234.595,77	NOVEMBRE- DICEMBRE	29.644.486,79
---------	-----------------------	-----------------	-----------------------	-----------------------	----------------------

Prefinanziamento (ex art. 25 del Reg. CE 1290/2005 del Consiglio)*

TOTALE	58.737.954,54
--------	----------------------

Interventi per il miglioramento della competitività del settore agricolo e forestale (asse 1)

TOTALE:	199.409.844,33	DAL 1/1/2012	55.495.172,36	NOVEMBRE- DICEMBRE	17.637.959,82
---------	-----------------------	-----------------	----------------------	-----------------------	----------------------

Interventi per il miglioramento dell'ambiente e dello spazio rurale (asse 2)

TOTALE:	191.306.157,86	DAL 1/1/2012	51.573.485,35	NOVEMBRE- DICEMBRE	7.909.695,56
---------	-----------------------	-----------------	----------------------	-----------------------	---------------------

Interventi per la qualità della vita nelle zone rurali e diversificazione dell'economia rurale (asse 3)

TOTALE:	26.110.417,79	DAL 1/1/2012	8.813.024,30	NOVEMBRE- DICEMBRE	1.227.589,73
---------	----------------------	-----------------	---------------------	-----------------------	---------------------

Interventi per l'attuazione dell'impostazione Leader (asse 4)

TOTALE:	18.030.924,63	DAL 1/1/2012	11.989.523,37	NOVEMBRE- DICEMBRE	2.869.241,68
---------	----------------------	-----------------	----------------------	-----------------------	---------------------

Assistenza tecnica (asse 5)

TOTALE:	745.602,98	DAL 1/1/2012	363.390,39	NOVEMBRE- DICEMBRE	0,00
---------	-------------------	-----------------	-------------------	-----------------------	-------------

Nel grafico seguente è rappresentato l'ammontare delle erogazioni dell'ultimo bimestre rispetto all'anno 2012; nel grafico successivo è presentata la composizione delle erogazioni per Asse per ogni bimestre dell'anno 2012.

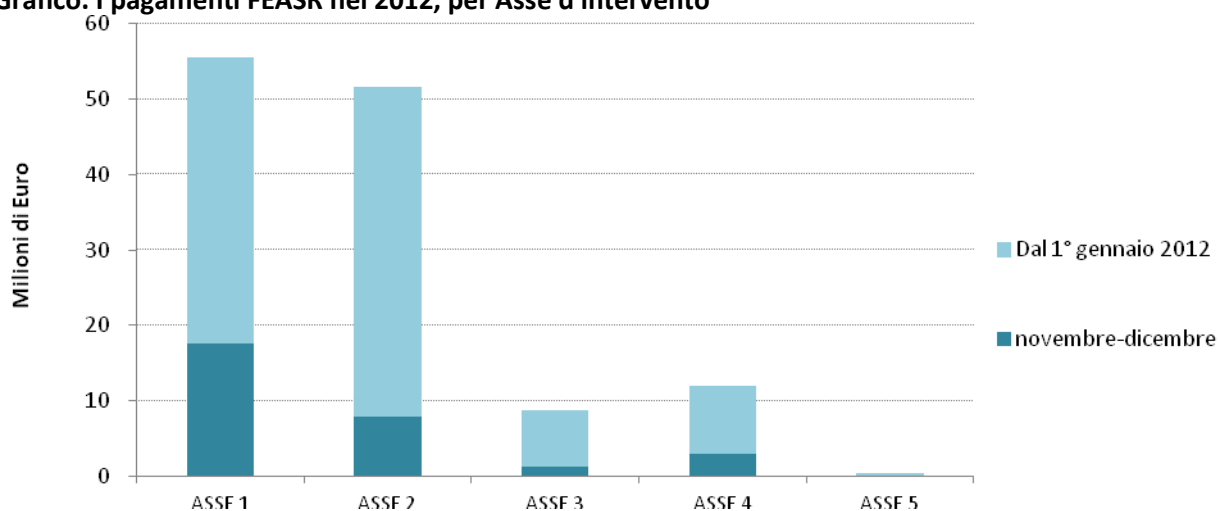
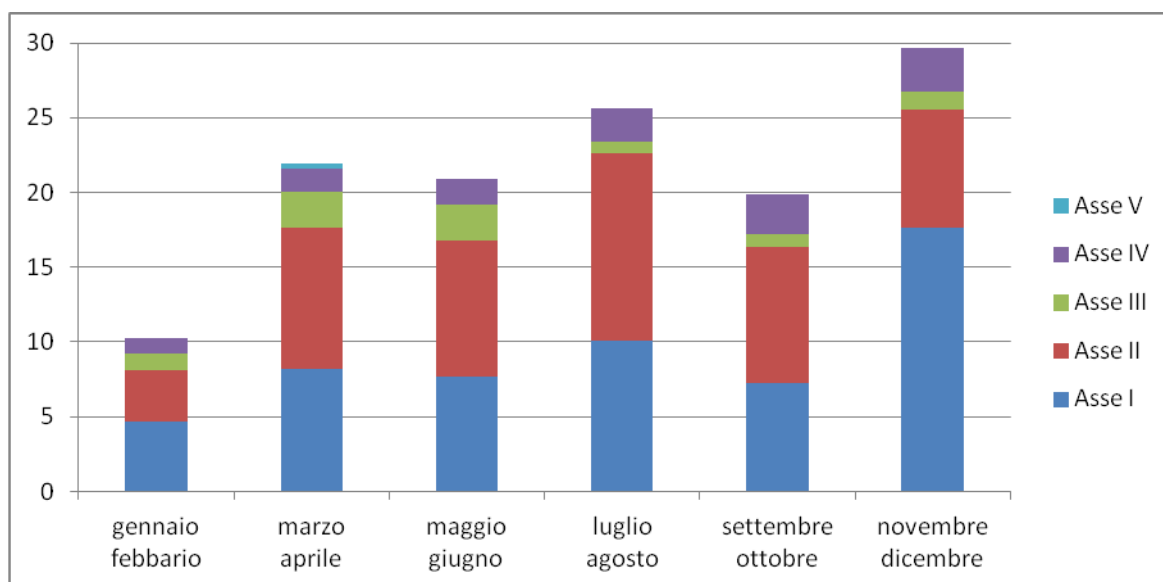
Grafico. I pagamenti FEASR nel 2012, per Asse d'intervento**Grafico. I pagamenti FEASR nel 2012, per bimestre e Asse**

Nella Tabella 2 è presentato il dettaglio dei pagamenti e del numero di beneficiari per singola misura del PSR 2007/2013 dall'inizio della programmazione, dall'inizio dell'anno 2012 e dell'ultimo bimestre.

Infine si rimanda all'approfondimento del presente bollettino per un'lettura sulle autorizzazioni al pagamento delle domande di pagamento a valere sul Programma di Sviluppo Rurale 2007-2013 della Regione Toscana.

Tabella 2. PAGAMENTI FEASR FINO AL 31/12/2012, PER MISURA

MISURA		NUMERO BENEFICIARI	IMPORTI (€)	IMPORTI (€)	IMPORTI (€)
		DAL 01/01/2007 AL 31/10/2012:		DAL 01/01/2012 AL 31/10/2012:	DAL 01/11/2012 AL 31/12/2012:
111	Formazione professionale degli addetti al settore agricolo e forestale	3	1.800.252,32	238.853,03	
112	Insediamiento giovani agricoltori	1229	48.213.138,07	9.477.187,38	5.128.172,05
113	Prepensionamento degli imprenditori e dei lavoratori agricoli	124	4.746.334,92	905.118,95	241.874,02
114	Ricorso ai servizi di consulenza degli imprenditori agricoli e forestali	5332	12.608.461,91	4.310.571,95	1.825.800,00
121	Ammodernamento delle aziende	1774	87.146.650,30	24.887.159,08	5.359.249,49
122	Migliore valorizzazione economica delle foreste	436	11.122.254,64	1.748.556,07	289.549,88
123	Aumento del valore aggiunto della produzione agricola e forestale primaria	95	24.877.062,04	7.378.743,66	700.582,57
124	Cooperazione per lo sviluppo di nuovi prodotti nei settori agricolo, alimentare e forestale	18	1.127.254,96	1.127.254,96	476.324,21
125	Miglioramento e sviluppo delle infrastrutture	36	6.130.694,01	4.411.702,58	3.308.673,06
132	Sostegno agli agricoltori che partecipano ai sistemi di qualità alimentare	462	548.915,58	327.009,65	22.871,58
133	Sostegno per attività, informazione e promozione dei prodotti che rientrano nei sistemi di qualità alimentare	3	389.152,09	389.152,09	
144	Aziende agricole in ristrutturazione per riforma OCM	106	699.673,49	293.862,96	284.862,96
211	Indennità per le zone montane	353	3.362.491,86	1.074.377,49	87.918,47
212	Indennità per svantaggi naturali	248	2.486.366,10	917.743,07	67.618,25
214	Indennità per gli interventi agroambientali	9560	123.911.736,17	28.028.780,76	4.212.279,40
215	Pagamenti per il benessere degli animali	212	2.730.980,46	894.534,09	13.222,96
221	Primo imboschimento di terreni agricoli	2154	22.160.151,97	3.473.656,41	285.711,78
223	Primo imboschimento di terreni non agricoli	47	87.567,86	11.940,71	5.560,00
225	Pagamenti per interventi silvoambientali	7	59.558,70	57.382,53	57.382,53
226	Ricostituzione del potenziale forestale ed introduzione di interventi preventivi	128	29.856.736,05	13.945.425,08	2.392.390,32
227	Sostegno agli interventi non produttivi - settore forestale	52	6.650.568,69	3.169.645,21	787.611,85
311	Diversificazione verso attività non agricole	559	26.110.417,79	8.813.024,30	1.227.589,73
411	Strategie di sviluppo locale - Competitività	18	657.679,44	322.609,51	150.932,44
413	Strategie di sviluppo locale - Qualità della vita/diversificazione	306	12.980.347,79	10.276.475,49	2.355.929,41
431	Strategie di sviluppo locale - Gestione del gruppo di az. locale, acquisizione di competenze, anim	7	4.392.897,40	1.390.438,37	362.379,83
511	Assistenza Tecnica	1	745.602,98	363.390,39	
Totale		14.129	435.602.947,59	128.234.595,77	29.644.486,79

FESR (competitività regionale e occupazione)

Nel bimestre appena concluso ARTEA ha erogato **25,4 milioni di euro a favore di 215 beneficiari** (complessivamente **110,5 milioni** nell'arco dell'anno a favore di 1005 beneficiari), in qualità di **organismo intermedio** per il POR CReO 2007-2013 Programma Operativo Regionale obiettivo "Competitività Regionale e Occupazione"¹ cofinanziato con il Fondo europeo di sviluppo regionale (FESR).

PAGAMENTI TOTALI (anno 2012)

DAL 1/1/2012	110.477.173,04	NOVEMBRE-DICEMBRE	25.381.288,31
<i>Di cui</i>			
<i>Ricerca, sviluppo e trasferimento tecnologico, innovazione e imprenditorialità (asse 1)</i>			
DAL 1/1/2012	70.135.221,55	NOVEMBRE-DICEMBRE	14.124.960,78
<i>Sostenibilità ambientale (asse 2)</i>			
DAL 1/1/2012	7.404.499,16	NOVEMBRE-DICEMBRE	1.787.989,13
<i>Competitività e sostenibilità del sistema energetico (asse 3)</i>			
DAL 1/1/2012	3.192.007,78	NOVEMBRE-DICEMBRE	485.044,05
<i>Accessibilità ai servizi di trasporto e telecomunicazioni (asse 4)</i>			
DAL 1/1/2012	474.324,27	NOVEMBRE-DICEMBRE	180.000,00
<i>Valorizzazione delle risorse endogene per lo sviluppo territoriale sostenibile (asse 5)</i>			
DAL 1/1/2012	29.271.120,28	NOVEMBRE-DICEMBRE	8.803.294,35

Tali pagamenti sono stati sostenuti principalmente per Interventi di Ricerca, sviluppo e trasferimento tecnologico, innovazione e imprenditorialità, che costituiscono l'Asse I del POR CReO, per i quali sono stati erogati oltre **14 milioni di euro** nel l'ultimo bimestre (oltre **70 milioni** nell'arco del 2012, come si nota

¹ Il POR CReO 2007-2013 Programma Operativo Regionale obiettivo "Competitività Regionale e Occupazione" cofinanziato con il Fondo europeo di sviluppo regionale (FESR), è uno dei più importanti programmi europei attraverso il quale la Regione Toscana sostiene i progetti di investimento delle imprese e degli enti pubblici per promuovere uno sviluppo qualificato, nell'ambito di un quadro di sostenibilità ambientale, da perseguire attraverso il potenziamento della competitività delle imprese e di tutto il "sistema Toscana" e la conseguente crescita dell'economia e dei posti di lavoro. Vengono concessi contributi ai progetti dei privati e dei soggetti pubblici attraverso modalità diverse: prestiti a tassi agevolati, prestiti da restituire che confluiscono in fondi di rotazione, contributi a fondo perduto, con l'attivazione di strumenti di ingegneria finanziaria che favoriscano l'accesso al credito da parte delle imprese. Per un quadro completo sulla gestione dei fondi FESR in Toscana è possibile consultare il sito www.regione.toscana.it/creo

anche nella rappresentazione grafica seguente) mentre **8,8 milioni di euro** hanno finanziato la Valorizzazione delle risorse endogene per lo sviluppo territoriale sostenibile, Asse V del POR CReO nel bimestre novembre – dicembre (29,3 milioni nell'arco del 2012)

Grafico. I pagamenti FESR nel 2012, per Asse d'intervento

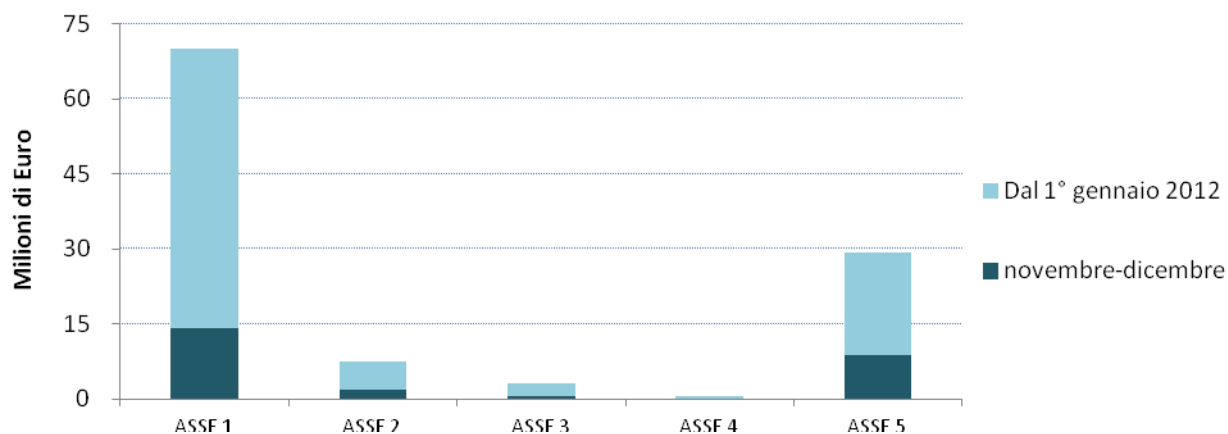

Nel grafico seguente è presentata la composizione delle erogazioni per asse per ogni bimestre dell'anno 2012; la tabella 3 riporta il dettaglio dei pagamenti e del numero di domande finanziate sul Por CReO della Regione Toscana 2007-2013 per linea di intervento, dall'inizio del 2012 e per il bimestre appena concluso.

Grafico. I pagamenti FESR nel 2012, per bimestre e Asse



Tabella 3. PAGAMENTI FESR DAL 1/1/2012 AL 31/12/2012, PER INTERVENTO

		PAGAMENTI			
INTERVENTO		DAL 1/01/2012		NOVEMBRE-DICEMBRE	
		NUMERO DOMANDE	IMPORTO (€)	NUMERO DOMANDE	IMPORTO (€)
POR11A	Ricerca industriale 1.1.a	12	4.026.685,06	3	1.091.838,86
POR11B	Ricerca industriale 1.1.b	5	1.331.273,40	1	495.091,97
POR11C	1.1.c	10	8.615.631,43	3	1.221.801,73
POR11D	Ricerca industriale 1.1.d	24	6.750.662,02	5	1.061.858,72
POR12	POR CREO - Linea di intervento 1.2	13	2.724.649,15	4	463.943,48
POR13B	Servizi qualificati alle PMI 1.3.b	455	7.930.454,04	76	1.674.499,59
POR13C	Servizi qualificati turismo 1.3.c	98	644.653,60	14	102.315,00
POR13E	Innovazione terziario e servizi 1.3.e	30	1.839.504,20	9	637.677,04
POR15	Ricerca e innovazione processi aggregazione imprese 1.5	21	4.696.925,02	6	1.164.774,27
POR15B	Ricerca industriale in processi aggregazione imprese a livello transnazionale - por 15b	14	1.693.550,93	3	289.984,51
POR15C	POR CREO - Linea di intervento 15c	7	338.386,81	1	39.990,69
POR16	RSI alta tecnologia 1.6	71	29.542.845,89	22	5.881.184,92
POR22	Biodiversità ed aree protette	20	1.151.097,92	4	229.727,37
POR23A	Reti provinciali rilevamento qualità aria	3	136.617,60	0	
POR23B	Progetti miglioramento qualità aria	5	423.235,37	3	160.577,34
POR24	Riduzione rischio idraulico, di frana ed erosione costiera	20	2.343.996,64	5	492.231,58
POR25	Prevenzione rischio sismico	32	2.128.620,64	12	737.259,75
POR26	Prevenzione/riduzione rischio tecnologico	4	1.220.930,99	1	168.193,09
POR31	Impianti produzione energia rinnovabile	13	2.413.274,32	4	231.819,11
POR32	Riduzione consumi energetici	19	778.733,46	1	253.224,94
POR43A	Tramvia metropolitana fiorentina	0		0	
POR44	Infrastruttura informativa geografica (Galileo)	6	474.324,27	1	180.000,00
POR51A	Infrastrutture per lo sviluppo economico in aree urbane	7	1.519.336,34	1	74.621,33
POR51B	infrastrutture per il turismo e CCN in aree urbane	32	9.191.909,24	13	2.996.953,73
POR51C	Costr. recupero e riqual. strutture per la tutela dei diritti di cittadinanza sociale	15	5.345.789,75	6	2.575.236,61
POR51D	Realizzazione strutture per asili nido e servizi integrativi	6	643.514,49	1	152.678,71
POR52	Patrimonio culturale nei contesti urbani	19	5.807.846,55	5	1.124.062,68
POR54A	Promozione risorse naturali e culturali per sviluppo turismo sostenibile 5.4.a	16	2.370.084,32	8	1.326.897,71
POR54B	Infrastrutture e centri servizio imprese 5.4.b	9	999.853,13	3	552.843,58
POR54C	Recupero e riqualif.insediamenti produttivi a fruizione collettiva: infrastrutture turismo e CCN	17	1.098.992,29	0	
POR55	POR Asse 5 Linea 5 - Misure marketing di destinazione ai fini turismo sostenibile	2	2.293.794,17	0	
POR61	Assistenza tecnica			0	
Totale		1.005	110.477.173,04	215	25.381.288,31

FAS (sostegno alle aree sottoutilizzate)

Nel bimestre appena concluso ARTEA ha erogato **14,9 milioni di euro** a favore di **104 beneficiari** (complessivamente **51,4 milioni** nell'arco dell'anno a favore di **468 beneficiari**), in qualità di **organismo intermedio** per Programma Attuativo Regionale del Fondo Aree Sottoutilizzate PAR FAS 2007-2013².

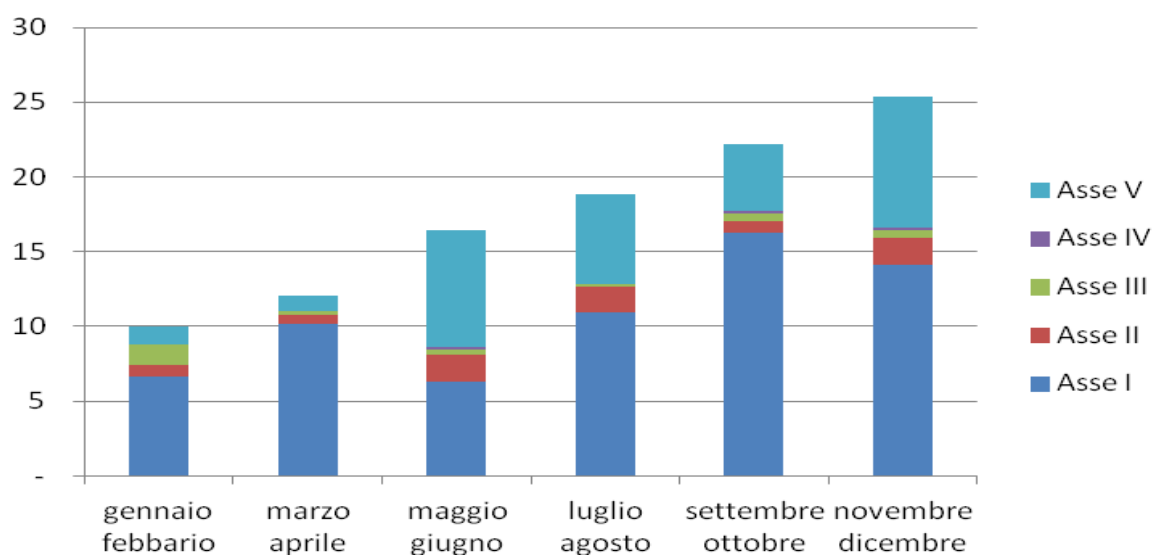
PAGAMENTI TOTALI (anno 2012)

DAL 1/1/2012	51.452.754,12	NOVEMBRE-DICEMBRE	14.918.082,42
--------------	----------------------	-------------------	----------------------

Ricerca, sviluppo e trasferimento tecnologico, innovazione e imprenditorialità (Asse 1)

DAL 1/1/2012	17.750.488,40	NOVEMBRE-DICEMBRE	4.560.909,84
--------------	----------------------	-------------------	---------------------

Sostenibilità ambientale (asse 2)

DAL 1/1/2012	10.630.141,75	NOVEMBRE-DICEMBRE	4.074.207,37
--------------	----------------------	-------------------	---------------------

Accessibilità territoriale e mobilità integrata (asse 3)

DAL 1/1/2012	6.731.799,66	NOVEMBRE-DICEMBRE	3.020.714,32
--------------	---------------------	-------------------	---------------------

Valorizzazione delle risorse culturali e qualificazione dell'offerta turistica e commerciale (asse 4)

DAL 1/1/2012	12.556.367,16	NOVEMBRE-DICEMBRE	2.466.116,04
--------------	----------------------	-------------------	---------------------

Servizi per l'infanzia, educazione e istruzione (asse 5)

DAL 1/1/2012	3.783.957,15	NOVEMBRE-DICEMBRE	796.134,85
--------------	---------------------	-------------------	-------------------

Nel grafico seguente è rappresentato l'ammontare per Asse del PAR FAS 2007-2013 delle erogazioni dell'ultimo bimestre rispetto all'anno 2012, mentre nel grafico successivo è presentata la composizione delle erogazioni per asse per ogni bimestre del 2012.

² Il Fondo aree sottoutilizzate (Fas) è lo strumento attraverso il quale lo Stato finanzia la politica regionale per il riequilibrio economico e sociale fra le diverse aree del paese e concorre al finanziamento di programmi di interesse strategico nazionale, regionale e interregionale. La programmazione delle risorse avviene attraverso i Programmi attuativi regionali (Par). Per un quadro completo circa la gestione dei fondi FAS in Toscana si rimanda al sito <http://www.regione.toscana.it/fas>.

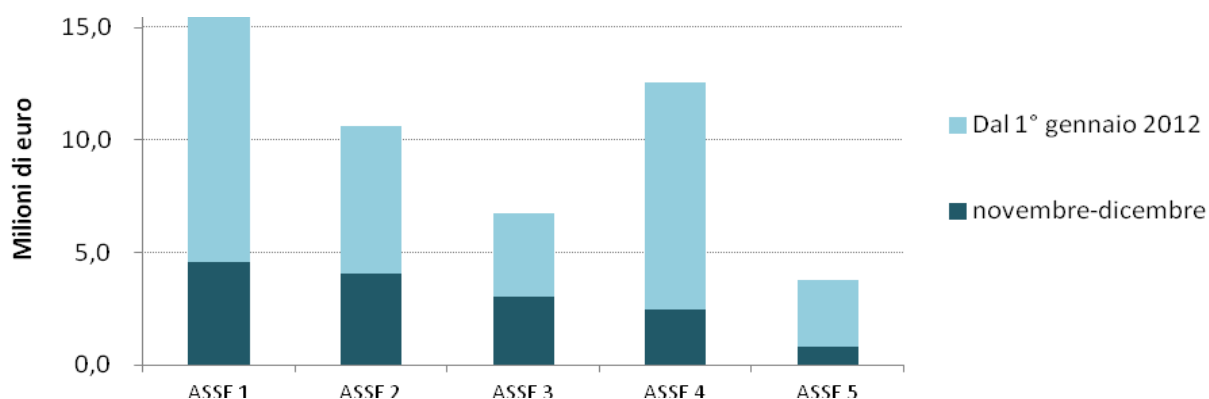
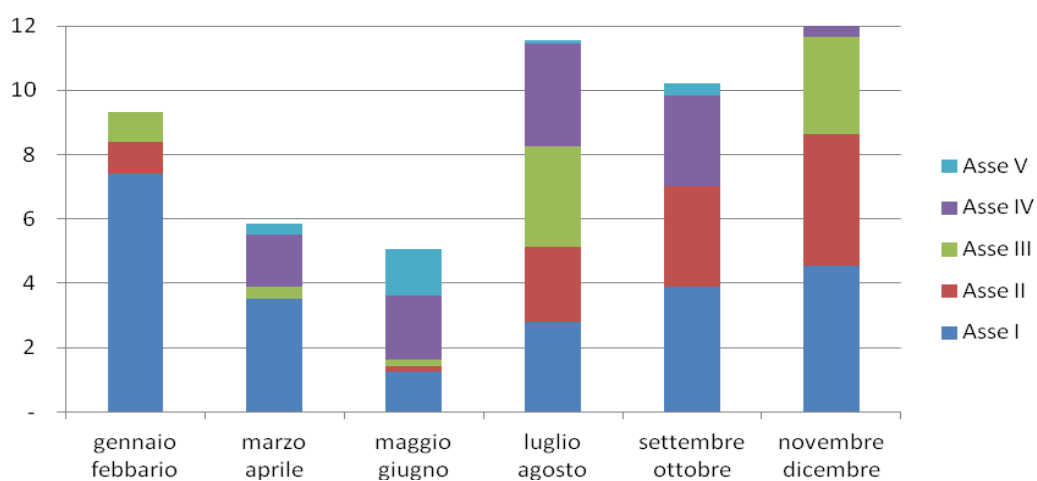
Grafico. I pagamenti FAS nel 2012, per Asse d'intervento**Grafico. I pagamenti FAS nel 2012, per bimestre e Asse**

La tabella 4 riporta il dettaglio dei pagamenti e del numero di domande finanziate per intervento del PAR FAS, dall'inizio del 2012 e per il bimestre novembre – dicembre ..

Tabella 4. PAGAMENTI FAS DAL 1/1/2012 AL 31/12/2012, PER INTERVENTO

INTERVENTO		PAGAMENTI			
		DAL 1/01/2012		NOVEMBRE-DICEMBRE	
		NUMERO DOMANDE	IMPORTO (€)	NUMERO DOMANDE	IMPORTO (€)
FAS1113	Ricerca scienze socio economiche e umane	4	384.000,00	2	158.080,00
FAS11211	Aiuti alla ricerca industriale	12	4.973.324,79	5	1.358.520,25
FAS11213	Aiuti per domanda di servizi qualificati	182	2.506.940,83	28	358.240,63
FAS131	Infrastrutture per i settori produttivi	19	6.728.235,88	5	1.793.589,96
FAS132	Aiuti a programmi di sviluppo PMI	40	3.150.336,90	13	884.829,00
FAS132b	Sostegno processi di integrazione tra imprese	1	7.650,00	1	7.650,00
FAS341	Difesa del suolo dal rischio idraulico	62	10.630.141,75	18	4.074.207,37
FAS171	Interventi sulla viabilità regionale	5	6.190.891,10	1	2.669.646,00
FAS1831	Sistema integrato aeroportuale	2	540.908,56	1	351.068,32
FAS141	Infrastrutture commercio e turismo	30	3.157.603,55	6	619.888,04
FAS281	Interventi sul patrimonio culturale – sda	69	6.653.881,09	15	1.498.759,08
FAS282	Interventi sul patrimonio culturale - c.i.	6	2.744.882,52	1	347.468,92
FAS211	Sviluppo dei servizi all'infanzia	23	2.597.705,83	6	608.083,71
FAS2112	Sviluppo dei servizi all'infanzia (3-6 anni)	4	621.399,48	1	160.000,00
FAS212	Servizi per l'educazione non formale	9	564.851,84	1	28.051,14
TOTALE		468	51.452.754,12	104	14.918.082,42

Pagamenti afferenti ad altri programmi

Oltre alle erogazioni relative ai principali fondi presentati nelle precedenti pagine, Artea sostiene i pagamenti afferenti ad altri programmi come esposto nella seguente tabella riepilogativa e presentati con un maggior dettaglio nella tabella 5.

Nel bimestre appena concluso sono stati complessivamente erogati **12,2 milioni di euro** a favore di 204 beneficiari e oltre **60,5 milioni** a favore di 1977 beneficiari dall'inizio dell'anno.

PAGAMENTI TOTALI (anno 2012)

DAL 1/1/2012	60.548.920,29	NOVEMBRE-DICEMBRE	12.196.321,83
<i>Di cui</i>			
<i>Programma Ecsdit</i>			
DAL 1/1/2012	3.323.617,18	NOVEMBRE-DICEMBRE	0,00
<i>PRSE</i>			
DAL 1/1/2012	5.915.272,94	NOVEMBRE-DICEMBRE	854.536,45
<i>Altri programmi regionali di sviluppo economico</i>			
DAL 1/1/2012	4.584.582,01	NOVEMBRE-DICEMBRE	126.361,43
<i>PRAF</i>			
DAL 1/1/2012	43.277.630,28	NOVEMBRE-DICEMBRE	9.833.167,44
<i>Altri programmi comunitari, nazionali e regionali</i>			
DAL 1/1/2012	3.447.817,88	NOVEMBRE-DICEMBRE	1.382.256,51

Grafico. I pagamenti afferenti ad altri programmi nel 2012

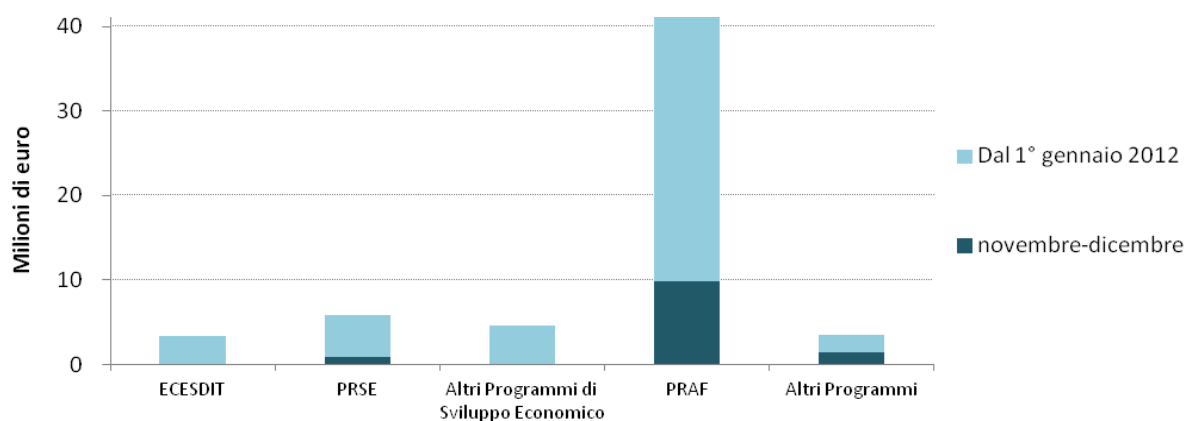

ECESDIT e PRSE

Nel bimestre novembre – dicembre 2012 Artea ha erogato 584mila euro a favore di 37 beneficiari per il Piano regionale di sviluppo economico (PRSE) (complessivamente oltre 5,6 milioni di euro dall'inizio dell'anno a favore di 163 beneficiari), mentre non si sono registrate erogazioni per il Progetto ECeSDIT "Evoluzione Competitiva e Sostenibile del Distretto Integrato Toscana" negli ultimi due bimestri (ma dall'inizio dell'anno sono stati erogati 3,3 milioni di euro a favore di 10 beneficiari).

Altri programmi regionali di sviluppo economico

ARTEA eroga anche pagamenti afferenti a procedimenti regionali in materia di sviluppo economico: nell'ultimo bimestre del 2012 sono stati erogati 126mila euro a favore di 18 beneficiari a valere sul Fondo di garanzia per i lavoratori atipici. Complessivamente per gli programmi regionali di sviluppo economico sono stati erogati 4,6 milioni di euro a favore di 147 beneficiari.

PRAF, PAR e Programma regionale della pesca marittima e dell'acquacoltura

Sono stati erogati dall'inizio dell'anno contributi afferenti a fondi regionali agricoli per quasi 43,3 milioni di euro, a favore di 1799 beneficiari: di questi 9,8 milioni sono stati pagati nell'ultimo bimestre a favore di 156 beneficiari.

Si tratta dei pagamenti sostenuti per il Piano Agricolo regionale PAR, per la L.R. 66/2005 - Programma regionale 2006 della pesca marittima e dell'acquacoltura e per il Piano regionale Agricolo e Forestale PRAF 2012-2015, che a seguito della evoluzione della normativa regionale in ambito di finanziamenti in agricoltura, si sviluppa attraverso l'integrazione del Piano Agricolo Regionale con il Programma Forestale Regionale, il Piano per la Pesca Marittima e l'acquacoltura, il Piano per la Pesca nelle Acque Interne ed il Piano Faunistico Venatorio. Pertanto i dati qui esposti si riferiscono sia ai pagamenti afferenti al PRAF sia ai pagamenti residui per i programmi che sono confluiti nel PRAF stesso.

Altri programmi (Produzione di energia nelle aree rurali e FEP Fondo Europeo Pesca)

In quest'ultimo gruppo sono stati confluiti i pagamenti residui relativi a programmi conclusi (129mila euro in tutto il 2012); i pagamenti afferenti alla L.R.70/05 per la Produzione di energia nelle aree rurali (461mila euro nell'ultimo bimestre a favore di 3 beneficiari e oltre 2,2 milioni nel 2012 a favore di 15 beneficiari) e i pagamenti per il FEP Fondo Europeo Pesca, per il quale Artea svolge attività di controllo e pagamento nell'ambito delle funzioni affidate all'Autorità di Gestione regionale, (887mila euro nell'ultimo bimestre a favore di 16 beneficiari e oltre 1 milione nel 2012 a favore di 20 beneficiari).

Tabella 5. PAGAMENTI AFFERENTI AD ALTRI PROGRAMMI DAL 1/1/2012 AL 31/12/2012, PER TIPO DI INTERVENTO

INTERVENTO	PAGAMENTI			
	DAL 1/01/2012		NOVEMBRE-DICEMBRE I	
	NUMERO DOMANDE	IMPORTO (€)	NUMERO DOMANDE	IMPORTO (€)
Programma Ecesdit	10	3.323.617,18	0	0,00
PRSE 1.1	3	2.091.300,91	0	0,00
PRSE 1.2	0	0,00	0	0,00
PRSE 1.4 - Aiuti alle PMI acquisizione servizi qualificati	109	1.008.322,86	29	299.495,49
PRSE 4.2	51	2.815.649,17	8	555.040,96
Integrazioni al reddito per lavoratori aderenti a contratti di solidarietà (DGR 312/2009) e altri interventi a favore di lavoratori in aziende in crisi (DGR 885/2009)	91	4.196.113,96	0	0,00
Fondo di garanzia per i lavoratori atipici (DGR 806/2007)	56	388.468,05	18	126.361,43
PRAF interventi correnti	753	20.927.337,06	67	6.991.534,47
PRAF interventi di investimento	59	13.069.088,43	48	1.274.970,56
PAR (residui)	970	7.686.701,83	34	924.899,16
L.R. 66/2005 - Programma regionale 2006 della pesca marittima e della acquacoltura	17	1.594.502,96	7	641.763,25
L.R.70/05 Prod.energia aree rurali di cui alla D.C.R. 119 del 14/11/06	15	2.208.065,15	3	460.780,55
FEP	20	1.110.464,18	16	887.886,28
Pagamenti residui relativi a programmi conclusi	20	129.288,55	6	33.589,68
TOTALE	1.977	60.548.920,29	204	12.196.321,83

Approfondimento

Programma di Sviluppo Rurale 2007-2013 della Regione Toscana: gli importi autorizzati nel 2012

L'andamento dei pagamenti afferenti al PSR 2007/2013 sostenuti nel 2012 è stato caratterizzato da un livello di spesa superiore al programmato (ovvero pari al 105,6% dell'obiettivo di spesa), annullando così il rischio del disimpegno automatico: nell'anno sono stati infatti **pagati** da ARTEA **128,2 milioni di euro, 26 milioni** di euro oltre l'obiettivo.

L'**esecuzione** dei pagamenti, ovvero l'**erogazione** al richiedente dell'importo autorizzato, è subordinata alla **autorizzazione e controllo** dei pagamenti, finalizzati a determinare l'importo che deve essere pagato al richiedente.

L'autorizzazione al pagamento è fatta sulla base di una attività istruttoria e comprende i controlli amministrativi ed in loco; tali attività rientrano nelle funzioni di ARTEA in qualità di organismo pagatore riconosciuto ai sensi della normativa di riferimento.

Il presente approfondimento è dedicato all'analisi degli importi afferenti alle autorizzazioni al pagamento per le diverse misure del PSR 2007/2013, ovvero dei premi autorizzati dall'Organismo Pagatore, salvo buon fine.

Nel corso del 2012 sono stati pagati **128,2 milioni di euro** a fronte di oltre **132 milioni di euro** di premi e contributi autorizzati: ciò significa che un importo pari all'1.52% dei premi autorizzati nel 2012 non è stato pagato nell'anno solare corrispondente.

ANDAMENTO MENSILE DELLE DOMANDE AUTORIZZATE DA ARTEA NEL CORSO DEL 2012

L'autorizzazione al pagamento determina i contributi da corrispondere ai beneficiari salvo buon fine (al lordo cioè dei recuperi, dell'esito positivo delle garanzie, dell'esito positivo dell'accredito bancario, etc).

L'Organismo pagatore ha predisposto dal 1 gennaio al 31 dicembre **2012**:

- n. 734 decreti di autorizzazione al pagamento;
- l'autorizzazione al pagamento per n. 13.737 domande;
- €. 132.008.458,00 di importo autorizzato.

Nei grafici seguenti (A, B e C) sono rappresentati per ciascun mese del 2012 rispettivamente l'andamento mensile delle autorizzazioni ai pagamenti, il numero dei decreti emessi e l'andamento delle domande soddisfatte.

L'alto flusso di importi autorizzati nel mese di marzo deriva dalla concomitante azione istruttoria su un' ampia quantità di domande relative alla Misura 121 e 214.

Grafico A Autorizzazioni ai pagamenti per mese



Grafico B Numero dei decreti emessi per mese



Grafico C Andamento delle domande soddisfatte per mese

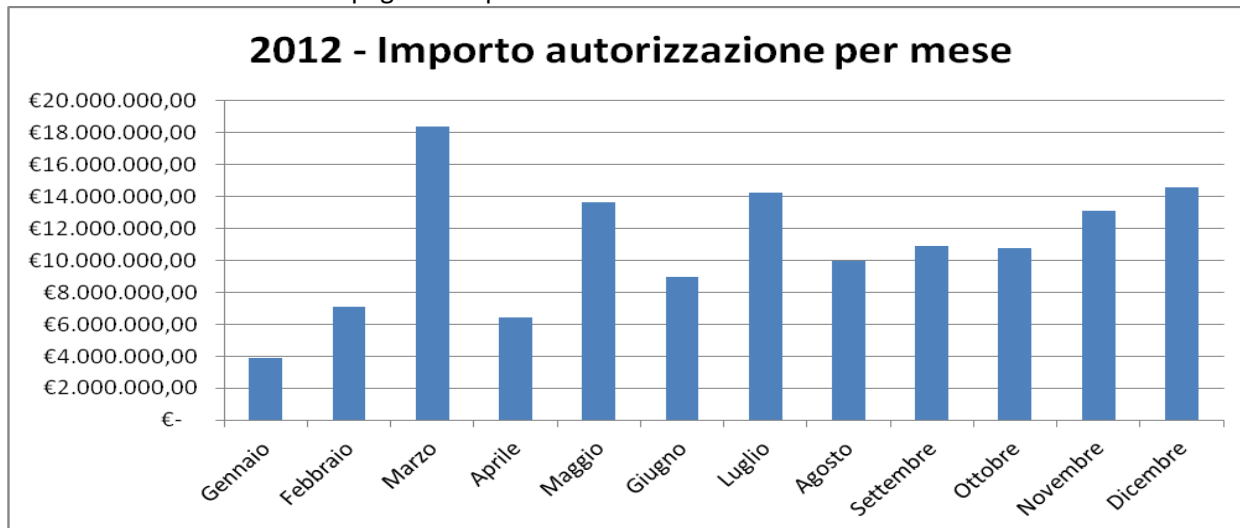

LA RIPARTIZIONE DELLE AUTORIZZAZIONI AI PAGAMENTI PER ASSE

La ripartizione delle autorizzazioni ai pagamenti suddivisi per asse di appartenenza del PSR 2007/2013 è il seguente:

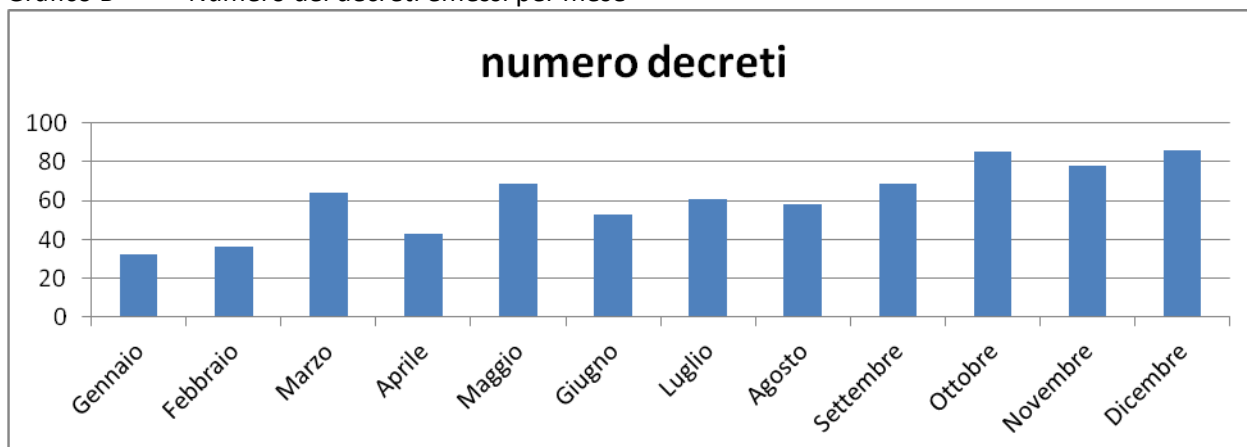
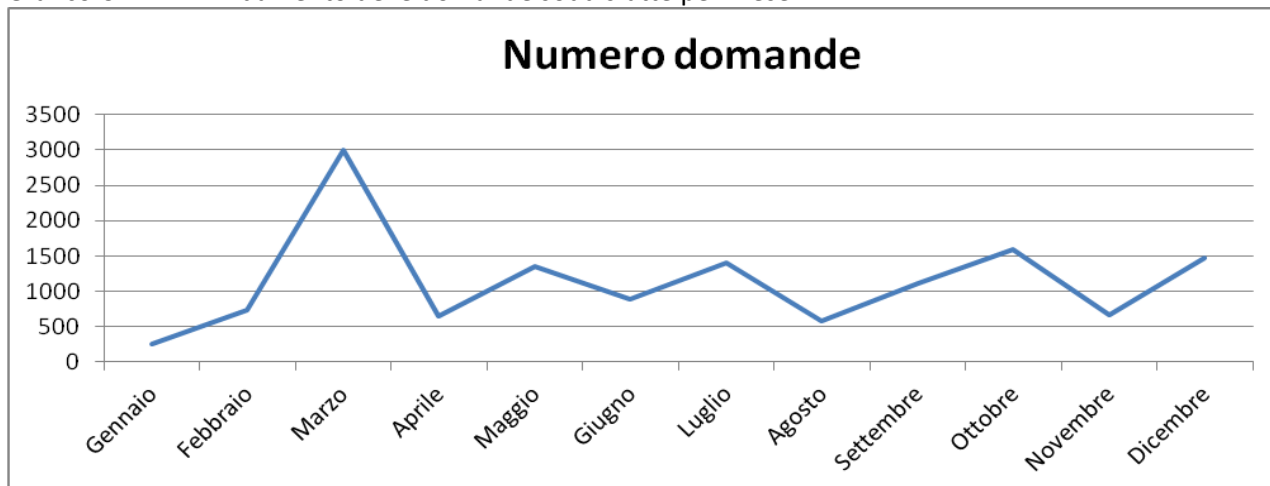
Asse I	€.	58.859.851	
Asse II	€.	52.122.856	
Asse III	€.	8.872.097	
Asse IV	€.	11.790.263	
Mis. 511	€.	363.391	assistenza tecnica
totale	€.	132.008.458	

Nei grafici seguenti (D, E e F) sono rappresentati per ogni asse gli importi complessivamente autorizzati nel corso del 2012 per ciascuna misura.

Grafico D Importi autorizzati nel 2012 per Asse I

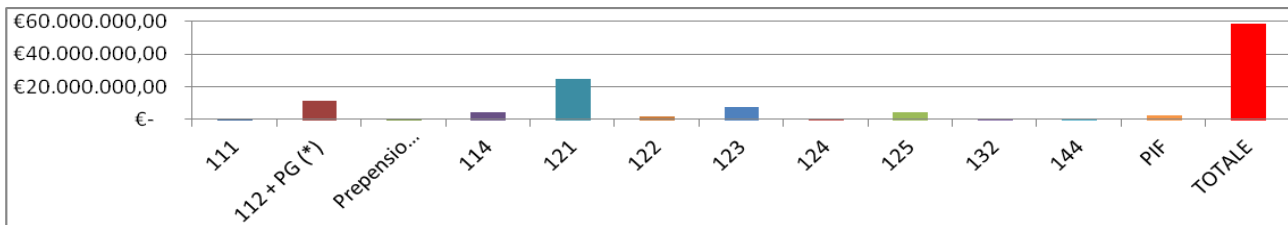

(*) PG= Domande attribuibili al "Pacchetto Giovani"

Prepensionamento: Misura 113 PSR 2007-2013 + Misura 4 PSR 2000-2006 + Misura d'accompagnamento Reg. 2079/92.

NB sono state inserite anche le domande attribuibili ai Progetti PIF (Programmi Integrati di Filiera).

Grafico E Importi autorizzati nel 2012 per Asse II

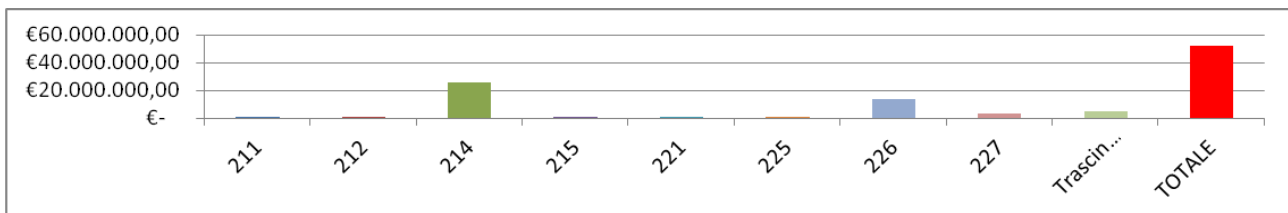

Trascinamenti: Misure 6 e 8 PSR 2000-2006 + Misure d'accompagnamento Regg 2078/92 e 2080/92

Grafico F Importi autorizzati nel 2012 per Asse III IV e Mis. 511

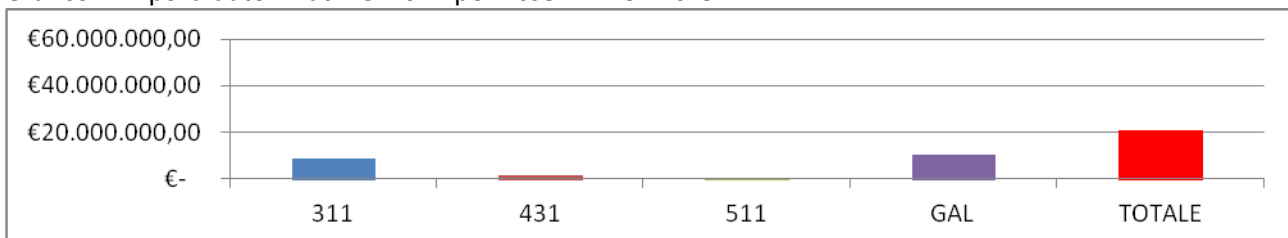

Dalla seguente rappresentazione (Grafico G) emergono le misure del PSR con un maggior peso in termini di importi autorizzati: circa l'82% delle domande autorizzate appartengono alle misure 214, 121, 226, 112 GAL, 311, 123, e di trascinamento, come ribadito anche nel successivo grafico H.

Grafico G Ripartizione per misura degli importi autorizzati nel corso del 2012



Grafico H Rappresentazione delle autorizzazioni afferenti alle misure che pesano maggiormente.



VALORE MEDIO delle DOMANDE AUTORIZZATE

Un'interessante valutazione può esser fatta analizzando il rapporto tra il premio complessivamente autorizzato ed il numero di domande interessate nel corso del 2012: tale valutazione aiuta a comprendere l'impegno amministrativo per autorizzare il pagamento delle diverse misure del PSR.

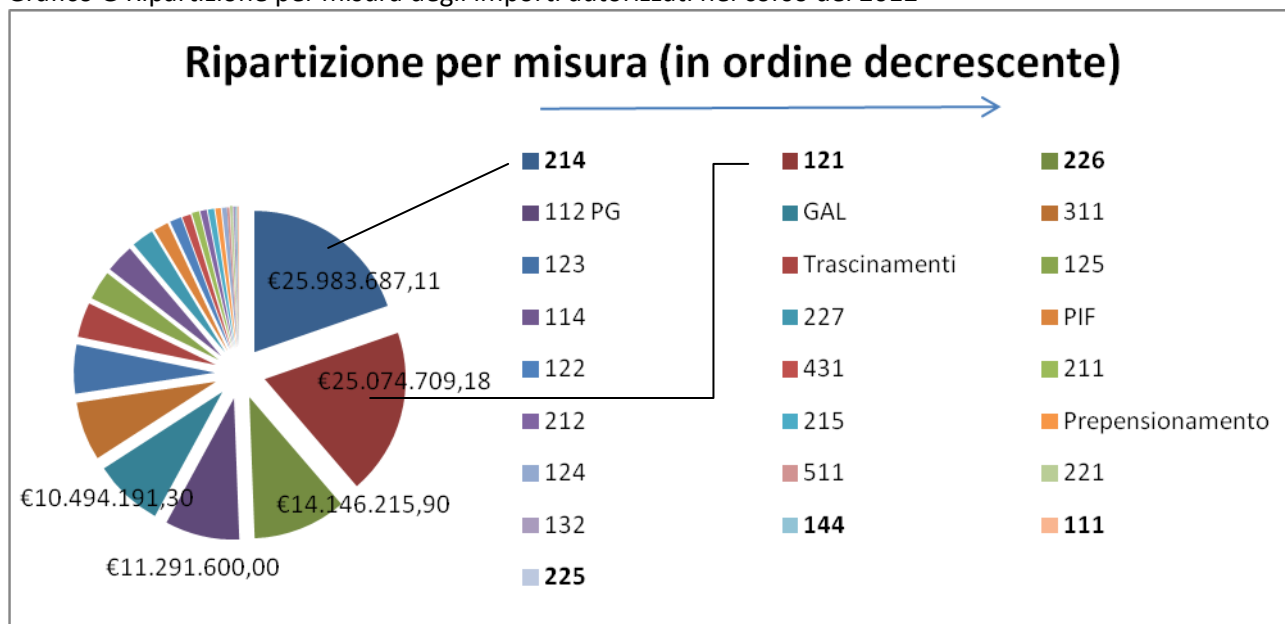
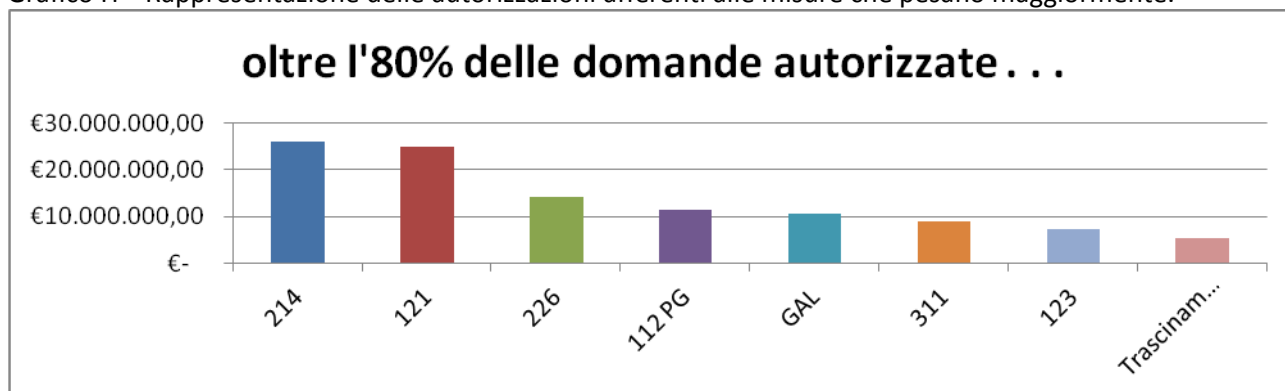
Le misure con un importo superiore a 30.000 € sono le seguenti 13 (su un totale di 25 misure con importi autorizzati nel 2012), rappresentate anche nel Grafico I:

Misura 511	€	363.390,39
Misura 111	€	238.853,03
Misura 125	€	200.531,94
Misura 123	€	167.720,84
Misura 431	€	92.576,54
Misura 124	€	75.174,93
Misure PIF	€	61.916,61
Misura 226	€	60.196,66
Misura 227	€	52.934,74
Misura 121	€	43.913,68
Misura 311	€	39.607,58
Misure GAL	€	39.451,85
Misura 112	€	38.406,80

Le Misure 511 e 111 sono riferite a programmi di assistenza e di formazione cui è beneficiaria la Regione Toscana.

Grafico I Misure con importo medio del contributo autorizzato maggiore di 30.000€

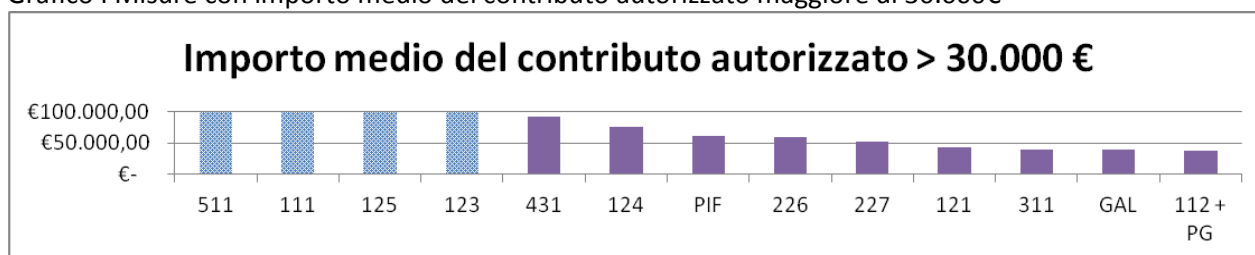

Al contrario, le Misure il cui 'impegno amministrativo' rispetto al contributo autorizzato è molto elevato (importo medio contributo autorizzato < 3.000,00 €) sono 4 (Grafico L).

Le misure 114 e 132 raggiungono il valore minimo assoluto (è stato autorizzato un premio medio rispettivamente di €. 1.136,00 ed €. 719,00 per domanda):

Grafico L Misure con importo medio del contributo autorizzato inferiore a 3.000€

